



ΕΛΛΗΝΙΚΗ ΔΗΜΟΚΡΑΤΙΑ
ΠΕΡΙΦΕΡΕΙΑ ΚΡΗΤΗΣ
ΔΗΜΟΣ ΦΑΙΣΤΟΥ
ΓΡΑΦΕΙΟ ΔΗΜΑΡΧΟΥ

Μοίρες : 27-09-2024

Αρ. πρωτ. : 11703

Απόφαση Δημάρχου

Αριθμός Απόφασης : 1289

Θέμα : Έγκριση του Γενικού Σχεδίου Αντιμετώπισης Εκτάκτων Αναγκών εξ αιτίας Δασικών Πυρκαγιών «ΙΟΛΑΟΣ 2» του Δήμου Φαιστού.

Ο Δήμαρχος Φαιστού Νικολιδάκης Γρηγόριος έχοντας υπόψη:

1. Τις διατάξεις του Ν 3463/2006 (Δημοτικός και Κοινοτικός Κώδικας).
2. Τις διατάξεις του Ν. 3584/2007 (Κώδικας Υπαλλήλων ΟΤΑ).
3. Τις διατάξεις του Ν. 3852/2010 (Νέα Αρχιτεκτονική της Αυτοδιοίκησης και της Αποκεντρωμένης Διοίκησης).
4. Τον ισχύοντα οργανισμό εσωτερικής υπηρεσίας (ΟΕΥ) του Δήμου Φαιστού ο οποίος δημοσιεύτηκε στο υπ.αριθμ. ΦΕΚ 1943/31-08-2011.
5. Την 253/2014 απόφαση Δημάρχου περί «Τοποθέτησης προσωπικού σε οργανικές μονάδες του ΟΕΥ .
6. Τις διατάξεις του Ν. 3013/2002 (Αναβάθμισης Πολιτικής Προστασίας και λοιπές διατάξεις)
7. Τις διατάξεις της ΚΥΑ 12030Φ.109.1/1999 (Ρύθμιση θεμάτων συνεργασίας Πυροσβεστικού Σώματος , με τις Ένοπλες Δυνάμεις , την Ελληνική Αστυνομία τη Δασική Υπηρεσία , τους ΟΤΑ τις Υγειονομικές Υπηρεσίες και άλλων φορέων και προσώπων που παρέχουν τις υπηρεσίες τους για την αντιμετώπιση εκτάκτων αναγκών) .
8. Τις διατάξεις της ΥΑ 1299/7-4-2003 (Γενικό Σχέδιο Πολιτικής Προστασίας ΞΕΝΟΚΡΑΤΗΣ)
9. Το Νόμο 4662/2022 για τον εθνικό Μηχανισμό Διαχείρισης Κρίσεων και Αντιμετώπισης Κινδύνων.
10. Το Γενικό Σχέδιο με την κωδική ονομασία «ΙΟΛΑΟΣ» (ΑΔΑ: ΩΠ8Α46ΜΤΛΒ-ΥΤΧ)
11. Το Ειδικό Σχέδιο Αντιμετώπισης Εκτάκτων Αναγκών και Άμεσης/Βραχείας

Διαχείρισης των Συνεπειών από την Εκδήλωση Δασικών Πυρκαγιών στον Δήμο Φαιστού «ΙΟΛΑΟΣ» (ΑΔΑ: Ω0ΩΜΩΗ1-ΔΣΡ).

12. Το αρ. Α1202/20-04-2023 έγγραφο της Γενικής Γραμματείας Πολιτικής Προστασίας .
13. Την υπ'αριθμ. πρωτοκόλου: Α1309/28-04-2023 5^η Έκδοση του Γενικού Σχεδίου Αντιμετώπισης Εκτάκτων Αναγκών Εξ Αιτίας Δασικών Πυρκαγιών με την κωδική ονομασία «ΙΟΛΑΟΣ 2» (ΑΔΑ:ΡΣΛΘ46ΝΠΙΘ-ΝΛ5), στα πλαίσια του Γενικού Σχεδίου Πολιτικής Προστασίας με τη συνθηματική λέξη "Ξενοκράτης" της Γενικής Γραμματείας Πολιτικής Προστασίας .
14. Το έγγραφο της ΓΓΠΠ με θέμα: Κατευθυντήριες οδηγίες για την οργανωμένη προληπτική απομάκρυνση πολιτών (υπ.αρ. Α1161/18-04-2023 σε ΟΡΘΗ ΕΠΑΝΑΛΗΨΗ, ΑΔΑ:6ΡΜΙ46ΝΠΙΘ- 738)
15. Το γεγονός ότι από 01-01-2024 εγκαταστάθηκαν και νέα αιρετά πρόσωπα στην διοίκηση του Δήμου .
16. Την 2056/2023 με αριθμ. πρωτ. 16872/30-12-2024 (ΑΔΑ:9ΙΡ7ΩΗ1-6ΚΑ) απόφαση του Δημάρχου Φαιστού περί «Ορισμού Αντιδημάρχων και Εντεταλμένου Δημοτικού Συμβούλου για την περίοδο από 01-01-2024 έως και 31-12-2024»
17. Την 81/2024 με αριθμ. πρωτ. 650/16-01-2024 (ΑΔΑ:ΨΔ7ΘΩΗ1-ΖΑΘ) απόφαση του Δημάρχου Φαιστού περί « Ορισμού Εντεταλμένου Δημοτικού Συμβούλου για την περίοδο από 01-01-2024 έως και 31-12-2024»
18. Την 709/2024 με αριθμ. πρωτ. 6663/7-6-2024 (ΑΔΑ:ΨΚΑΤΩΗ1-4ΙΓ) απόφαση του Δημάρχου Φαιστού περί « Τροποποίησης της 2056/30-12-2023 προηγούμενης απόφασης περί Ορισμού Αντιδημάρχων και Εντεταλμένου Δημοτικού Συμβούλου για την περίοδο από 01-01-2024 έως και 31-12-2024 και της 270/26-02-2024 όμοιας σχετικά με τα καθήκοντα του Αντιδημάρχου Αλεξάκη Γεωργίου »
19. Την 196 /2024 με αριθμ. πρωτ.1629/9-2-2024 Απόφαση Δημάρχου περί «Μεταβίβασης αρμοδιοτήτων και εξουσιοδότηση υπογραφών στο Γενικό Γραμματέα του Δήμου Φαιστού» .

Αποφασίζει

Την Έγκριση του Γενικού Σχεδίου Αντιμετώπισης Εκτάκτων Αναγκών εξ αιτίας Δασικών Πυρκαγιών «ΙΟΛΑΟΣ 2» του Δήμου Φαιστού, σύμφωνα με το από 19-08-2024 επισυναπτόμενο επικαιροποιημένο σχέδιο το οποίο αποτελεί αναπόσπαστο στοιχείο της παρούσας .

Ο ΔΗΜΑΡΧΟΣ

ΝΙΚΟΛΙΔΑΚΗΣ ΓΡΗΓΟΡΙΟΣ



ΔΗΜΟΣ ΦΑΙΣΤΟΥ
Municipality of Festos

**ΣΧΕΔΙΟ ΑΝΤΙΜΕΤΩΠΙΣΗΣ ΕΚΤΑΚΤΩΝ
ΑΝΑΓΚΩΝ
ΕΞ ΑΙΤΙΑΣ ΔΑΣΙΚΩΝ ΠΥΡΚΑΓΙΩΝ
ΜΕ ΤΗΝ ΚΩΔΙΚΗ ΟΝΟΜΑΣΙΑ
«ΙΟΛΑΟΣ»
ΤΟΥ ΔΗΜΟΥ
ΦΑΙΣΤΟΥ**

ΕΠΙΚΑΙΡΟΠΟΙΗΘΗΚΕ ΣΥΜΦΩΝΑ ΜΕ ΤΑ ΟΡΙΖΟΜΕΝΑ ΣΤΟ
ΓΕΝΙΚΟ ΣΧΕΔΙΟ ΠΟΛΙΤΙΚΗΣ ΠΡΟΣΤΑΣΙΑΣ(5^η Έκδοση 2023)

ΜΕ ΤΗΝ ΚΩΔΙΚΗ ΟΝΟΜΑΣΙΑ
«ΙΟΛΑΟΣ 2 »

ΜΟΙΡΕΣ 19-8-2024 (ΕΠΙΚΑΙΡΟΠΟΙΗΣΗ)



ΓΕΝΙΚΗ ΓΡΑΜΜΑΤΕΙΑ
ΠΟΛΙΤΙΚΗΣ ΠΡΟΣΤΑΣΙΑΣ

Με το Σχέδιο Αντιμετώπισης Εκτάκτων Αναγκών εξαιτίας Δασικών Πυρκαγιών του Δήμου «ΦΑΙΣΤΟΥ» επιδιώκεται η άμεση και συντονισμένη απόκριση των εμπλεκόμενων Φορέων σε Τοπικό επίπεδο για την υποστήριξη του έργου του Πυροσβεστικού Σώματος στην καταστολή των δασικών πυρκαγιών και για την αποτελεσματική αντιμετώπιση εκτάκτων αναγκών λόγω δασικών πυρκαγιών και την άμεση διαχείριση των συνεπειών τους.

Στο πλαίσιο αυτό, στο παρόν σχέδιο δόθηκε η κωδική ονομασία «**ΙΟΛΑΟΣ**» χάριν συντομίας και διαφοροποίησή του από άλλα σχέδια. Ο Ιόλαος ήταν γιος του ετεροθαλούς αδελφού του Ηρακλή, βοηθός και συμπαραστάτης του τελευταίου τον οποίο υποστήριζε στην επιτέλεση των άθλων του.

Έγκριση και έναρξη ισχύος του παρόντος Σχεδίου

Η ισχύς του παρόντος Σχεδίου Αντιμετώπισης Εκτάκτων Αναγκών Εξ Αιτίας Δασικών Πυρκαγιών του Δήμου «ΦΑΙΣΤΟΥ» αρχίζει από την ημερομηνία έγκρισης από το Δημοτικό Συμβούλιο με την 165/2020 (ΑΔΑ:Ω0ΩΜΩΗ1-ΔΣΡ) απόφαση του Δημοτικού Συμβουλίου Φαιστού , ήτοι από 29-12-2020 .

Το παρόν σχέδιο αφορά την επικαιροποίηση του αρχικού σχεδίου σύμφωνα με τις οδηγίες της Α1309/28-04- 2023(ΑΔΑ:ΡΣΛΘ46ΝΠΙΘ-ΝΛ5) «5ης Έκδοσης του Γενικού Σχεδίου Αντιμετώπισης Εκτάκτων Αναγκών από την εκδήλωση Δασικών Πυρκαγιών με την κωδική ονομασία «ΙΟΛΑΟΣ2», στα πλαίσια του Γενικού Σχεδίου Πολιτικής Προστασίας με τη συνθηματική λέξη "Ξενοκράτης"». Δεδομένου ότι η 5η έκδοση του Γενικού Σχεδίου Πολιτικής Προστασίας για την Αντιμετώπιση Εκτάκτων Αναγκών εξ Αιτίας Δασικών Πυρκαγιών.

- αφορά διοικητικές και οργανωτικές αλλαγές οι οποίες επήλθαν κατά κύριο λόγο σε φορείς της κεντρικής διοίκησης (μετονομασία υπουργείων, αλλαγές υπαγωγής φορέων, κλπ),
- δεν τροποποιεί τους ρόλους, αρμοδιότητες και κύριες δράσεις των Δήμων της χώρας για την αντιμετώπιση κινδύνων από την εκδήλωση σεισμών

Η επικαιροποίηση του σχεδίου Πολιτικής Προστασίας για την Αντιμετώπιση Εκτάκτων Αναγκών Εξ Αιτίας Δασικών Πυρκαγιών του Δήμου Φαιστού αφορά κυρίως την ενσωμάτωση των ανωτέρω αλλαγών στο σχέδιο του Δήμου (πχ. Ίδρυση του Υπουργείου Κλιματικής Κρίσης & Πολιτικής Προστασίας, ο νόμος 4662/2022 για τον Εθνικό Μηχανισμό Διαχείρισης Κρίσεων και Αντιμετώπισης Κινδύνων, η κατάργηση του Κέντρου Επιχειρήσεων Πολιτικής Προστασίας (ΚΕΠΠ/ΕΣΚΕ) και αντικατάστασή του με την Μονάδα Εμπλεκόμενων Φορέων (Unit-3 - ΜΕΦ/ΕΣΚΕΔΙΚ του Αρχηγείου Πυροσβεστικού Σώματος, κλπ).

Καθώς οι ανωτέρω αλλαγές δεν τροποποιούν τους ρόλους, τις αρμοδιότητες και τις κύριες δράσεις του Δήμου για την αντιμετώπιση κινδύνων από την εκδήλωση δασικών πυρκαγιών, η επικαιροποίηση του αρχικού σχεδίου βάσει των ανωτέρω, δεν χρήζει υποβολής στην Δημοτική Επιτροπή του Δήμου και έγκριση του Δημοτικού Συμβουλίου, αλλά απλή έγκριση των αλλαγών από τον Δήμαρχο.

Με την έκδοση του παρόντος παλαιότερα σχέδια παύουν να ισχύουν.

ΕΓΚΡΙΝΕΤΑΙ...../...../2024

Ο ΔΗΜΑΡΧΟΣ

ΝΙΚΟΛΙΔΑΚΗΣ ΓΡΗΓΟΡΙΟΣ

ΠΙΝΑΚΑΣ ΠΕΡΙΕΧΟΜΕΝΩΝ

Έγκριση και έναρξη ισχύος του παρόντος Σχεδίου 3

ΠΡΟΛΟΓΟΣ 8

ΓΕΝΙΚΑ ΣΤΟΙΧΕΙΑ ΤΟΥ ΔΗΜΟΥ «ΦΑΙΣΤΟΥ» 12

ΜΕΡΟΣ 1. ΕΙΣΑΓΩΓΗ 16

1.1 Ιστορικό σύνταξης προηγούμενων εκδόσεων 16

1.2 Χαρακτηρισμός βαθμού ασφαλείας: 17

1.3 Πίνακας Διανομής 17

1.4 Έναρξη ισχύος και εξουσιοδότηση εφαρμογής του Σχεδίου 17

1.5 Οδηγίες για την ενεργοποίηση και εφαρμογή του Σχεδίου 18

ΜΕΡΟΣ 2. ΣΚΟΠΟΣ / ΣΤΟΧΟΙ / ΑΝΑΛΥΣΗ ΚΙΝΔΥΝΟΥ / ΙΔΕΑ ΕΠΙΧΕΙΡΗΣΕΩΝ 20

2.1 Σκοπός 20

2.2 Αντικειμενικοί Στόχοι 20

2.3 Ανάλυση Κινδύνου – Κατάσταση – Παραδοχές – Προϋποθέσεις- Παράμετροι Σχεδιασμού 21

2.3.1 Ανάλυση Κινδύνου 21

2.3.2 Ημερήσιος Χάρτης Πρόβλεψης Κινδύνου Πυρκαγιάς 22

2.3.3 Κατάσταση – Παραδοχές – Προϋποθέσεις- Παράμετροι Σχεδιασμού 26

2.4 Ιδέα Επιχειρήσεων 27

ΜΕΡΟΣ 3. ΡΟΛΟΙ, ΑΡΜΟΔΙΟΤΗΤΕΣ ΚΑΙ ΚΥΡΙΕΣ ΔΡΑΣΕΙΣ ΤΟΥ ΔΗΜΟΥ ΦΑΙΣΤΟΥ, ΓΙΑ ΤΗΝ ΑΝΤΙΜΕΤΩΠΙΣΗ ΚΙΝΔΥΝΩΝ ΕΞ ΑΙΤΙΑΣ ΔΑΣΙΚΩΝ ΠΥΡΚΑΓΙΩΝ 28

3.1 Προπαρασκευαστικές δράσεις του Δήμου «ΦΑΙΣΤΟΥ» 29

3.2 Προπαρασκευαστική σύγκληση Συντονιστικού Τοπικού Οργάνου του Δήμου «ΦΑΙΣΤΟΥ» (Σ.Τ.Ο.) για την ετοιμότητα αντιμετώπισης κινδύνων από την εκδήλωση δασικών πυρκαγιών 30

3.3 Δράσεις αυξημένης ετοιμότητας του Δήμου «ΦΑΙΣΤΟΥ» για τις περιοχές που το επόμενο 24-ωρο είναι μεγάλη η επικινδυνότητα εκδήλωσης και εξάπλωσης δασικών πυρκαγιών 31

3.4 Δράσεις του Δήμου «ΦΑΙΣΤΟΥ» στην αντιμετώπιση κινδύνων λόγω δασικών πυρκαγιών μετά την εκδήλωσή τους 32

3.5 Δράσεις του Δήμου «ΦΑΙΣΤΟΥ» στην άμεση/βραχεία διαχείριση συνεπειών 33

3.6 Σύγκληση Συντονιστικών Τοπικών Οργάνων του Δήμου «ΦΑΙΣΤΟΥ» (Σ.Τ.Ο.) μετά την εκδήλωση δασικής πυρκαγιάς, για την αντιμετώπιση εκτάκτων αναγκών και την άμεση/βραχεία διαχείριση των συνεπειών 34

ΜΕΡΟΣ 4. ΣΥΣΤΗΜΑ ΚΙΝΗΤΟΠΟΙΗΣΗΣ ΠΟΛΙΤΙΚΗΣ ΠΡΟΣΤΑΣΙΑΣ ΔΗΜΟΥ «ΦΑΙΣΤΟΥ» 36

4.1 Προπαρασκευαστικές δράσεις του Δήμου «ΦΑΙΣΤΟΥ» 36

4.1.1 Δήμαρχος «Φαιστού» 36

4.1.2 Αντιδήμαρχος θεμάτων Πολιτικής Προστασίας 37

4.1.3 Γραφείο Πολιτικής Προστασίας του Δήμου «Φαιστού» 37

4.1.4 Τεχνικές Υπηρεσίες του Δήμου «Φαιστού» 38

4.1.5 Υπηρεσία Πρόνοιας του Δήμου «Φαιστού» 39

4.1.6 ΔΕΥΑ Δήμου «Φαιστού» 39

4.1.7 Πρόεδροι Τοπικών Κοινοτήτων Δήμου «Φαιστού» 39

4.2 Προπαρασκευαστική σύγκληση Συντονιστικού Τοπικού Οργάνου του Δήμου «ΦΑΙΣΤΟΥ» (Σ.Τ.Ο.) για την ετοιμότητα αντιμετώπισης κινδύνων από την εκδήλωση δασικών πυρκαγιών 39

4.2.1 Δήμαρχος «Φαιστού» 39

4.2.2 Αντιδήμαρχος θεμάτων Πολιτικής Προστασίας 39

4.2.3 Γραφείο Πολιτικής Προστασίας του Δήμου «Φαιστού» 40

4.2.4 Γραμματέας του Συντονιστικού Τοπικού Οργάνου του Δήμου «Φαιστού»	40
4.3 Δράσεις αυξημένης ετοιμότητας του Δήμου «Φαιστού» για τις περιοχές που το επόμενο 24-ωρο είναι μεγάλη η επικινδυνότητα εκδήλωσης και εξάπλωσης δασικών πυρκαγιών	40
4.3.1 Δήμαρχος «Φαιστού»	40
4.3.2 Αντιδήμαρχος θεμάτων Πολιτικής Προστασίας	41
4.3.3 Γραφείο Πολιτικής Προστασίας του Δήμου «Φαιστού»	41
4.3.4 Τεχνικές Υπηρεσίες του Δήμου «Φαιστού»	41
4.3.5 Πρόεδροι Τοπικών Κοινοτήτων Δήμου «Φαιστού»	41
4.4 Δράσεις του Δήμου «ΦΑΙΣΤΟΥ» στην αντιμετώπιση κινδύνων λόγω δασικών πυρκαγιών μετά την εκδήλωσή τους	42
4.4.1 Δήμαρχος «Φαιστού»	42
4.4.2 Αντιδήμαρχος θεμάτων Πολιτικής Προστασίας	43
4.4.3 Γραφείο Πολιτικής Προστασίας του Δήμου «Φαιστού»	43
4.4.4 Πρόεδροι Τοπικών Κοινοτήτων Δήμου «Φαιστού»	44
4.5 Δράσεις του Δήμου «ΦΑΙΣΤΟΥ» στην άμεση/βραχεία διαχείριση συνεπειών	44
4.5.1 Δήμαρχος «Φαιστού»	44
4.5.2 Αντιδήμαρχος θεμάτων Πολιτικής Προστασίας	45
4.5.3 Γραφείο Πολιτικής Προστασίας του Δήμου «Φαιστού»	45
4.5.4 Τεχνικές Υπηρεσίες του Δήμου «Φαιστού»	46
4.5.5 ΔΕΥΑ του Δήμου «Φαιστού»	46
4.5.6 Υπηρεσία Πρόνοιας του Δήμου «Φαιστού»	46
4.5.7 Πρόεδροι Τοπικών Κοινοτήτων Δήμου «Φαιστού»	46
ΜΕΡΟΣ 5 ΕΠΙΚΟΙΝΩΝΙΕΣ ΚΑΙ ΡΟΗ ΠΛΗΡΟΦΟΡΙΩΝ	47
5.1 Μέσα επικοινωνίας	47
5.2 Ροή πληροφοριών	47
5.2.1 Καθημερινή αποστολή χάρτη πρόβλεψης κινδύνου πυρκαγιάς & αποστολή προειδοποιητικού σήματος από το Κ.Ε.Π.Π./Ε.Σ.Κ.Ε.	47
5.2.2 Αναγγελία – αρχική ειδοποίηση	48
5.2.3 Ροή πληροφοριών για την υποστήριξη του έργου της καταστολής των δασικών πυρκαγιών.	48
5.2.4 Ροή πληροφοριών κινητοποίησης φορέων για τη διαχείριση των συνεπειών από δασικές πυρκαγιές (συμπεριλαμβανομένης και της βραχείας αποκατάστασης).	51
ΜΕΡΟΣ 6. ΣΥΣΤΗΜΑ ΚΙΝΗΤΟΠΟΙΗΣΗΣ ΠΟΛΙΤΙΚΗΣ ΠΡΟΣΤΑΣΙΑΣ - ΣΥΝΤΟΝΙΣΤΙΚΕΣ ΟΔΗΓΙΕΣ ΥΛΟΠΟΙΗΣΗΣ ΔΡΑΣΕΩΝ ΠΟΛΙΤΙΚΗΣ ΠΡΟΣΤΑΣΙΑΣ	48
6.1 Διοίκηση, Έλεγχος & Συντονισμός επιχειρήσεων	49
6.2 Στάδια Επιχειρήσεων	50
6.3 Αρχική Ειδοποίηση - Αναγγελία	51
6.4 Επικοινωνίες	52
6.5 Κινητοποίηση	53
6.5.1 Κινητοποίηση σε τοπικό επίπεδο	56
6.5.2 Κινητοποίηση σε κεντρικό επίπεδο	59
6.6 Επιχειρήσεις Έρευνας, Διάσωσης	61
6.7 Έλεγχος και Καταστολή Επαγόμενων Φαινομένων	62
6.8 Άμεση παροχή βοήθειας και υποστήριξη των πληγέντων	62
6.9 Λήψη μέτρων διασφάλισης της Δημόσιας Υγείας σε περιπτώσεις δασικών πυρκαγιών	63
6.10 Αποκλιμάκωση	63
6.11 Ενημέρωση κοινού σχετικά με θέματα που αφορούν τον έλεγχο και την καταστολή των δασικών πυρκαγιών, καθώς και επιχειρήσεων έρευνας και διάσωσης.	63

6.12 Ενημέρωση κοινού για δράσεις που δρομολογούνται για την αντιμετώπιση εκτάκτων αναγκών και την άμεση/βραχεία διαχείριση των συνεπειών λόγω δασικών πυρκαγιών.	64
ΜΕΡΟΣ 7. ΟΡΓΑΝΩΜΕΝΗ ΠΡΟΛΗΠΤΙΚΗ ΑΠΟΜΑΚΡΥΝΣΗ ΠΟΛΙΤΩΝ ΛΟΓΩ ΔΑΣΙΚΩΝ ΠΥΡΚΑΓΙΩΝ	65
ΜΕΡΟΣ 8. ΥΠΟΣΤΗΡΙΞΗ & ΕΞΕΛΙΞΗ ΣΧΕΔΙΟΥ	143
8.1 Εκπαίδευση	143
8.2 Έλεγχος Σχεδίου - Ασκήσεις	143
8.2.1 Διενέργεια Ασκήσεων Πολιτικής Προστασίας σε επίπεδο Δήμων και Περιφερειών της χώρας	143
8.3 Αναθεώρηση & Επικαιροποίηση Σχεδίου	144
8.4 Τήρηση στοιχείων ειδικού φακέλου καταστροφής	145
ΜΕΡΟΣ 9. ΠΕΡΙΒΟΛΗ-ΕΜΦΑΝΙΣΗ ΥΠΑΛΛΗΛΩΝ ΠΟΛΙΤΙΚΗΣ ΠΡΟΣΤΑΣΙΑΣ ΣΕ ΕΠΙΧΕΙΡΗΣΕΙΣ	146
ΠΑΡΑΡΤΗΜΑ Α – ΧΑΡΤΟΓΡΑΦΙΚΟ ΥΛΙΚΟ	148
ΠΑΡΑΡΤΗΜΑ Β – ΜΝΗΜΟΝΙΟ ΕΝΕΡΓΕΙΩΝ	150
ΠΑΡΑΡΤΗΜΑ Β1 - ΜΝΗΜΟΝΙΟ ΕΝΕΡΓΕΙΩΝ ΚΙΝΗΤΟΠΟΙΗΣΗΣ ΤΟΥ ΔΗΜΟΥ «ΦΑΙΣΤΟΥ» ΓΙΑ ΤΗΝ ΑΝΤΙΜΕΤΩΠΙΣΗ ΚΙΝΔΥΝΩΝ ΛΟΓΩ ΔΑΣΙΚΩΝ ΠΥΡΚΑΓΙΩΝ	151
Μνημόνιο ενεργειών Δημάρχου «ΦΑΙΣΤΟΥ»	152
Προπαρασκευαστικές δράσεις	152
Προπαρασκευαστική σύγκληση Συντονιστικού Τοπικού Οργάνου για την ετοιμότητα αντιμετώπισης κινδύνων από την εκδήλωση δασικών πυρκαγιών	153
Δράσεις αυξημένης ετοιμότητας για τις περιοχές που το επόμενο 24-ωρο είναι μεγάλη η επικινδυνότητα εκδήλωσης και εξάπλωσης δασικών πυρκαγιών	153
Δράσεις για την αντιμετώπιση κινδύνων λόγω δασικών πυρκαγιών μετά την εκδήλωσή τους	154
Δράσεις για την άμεση/βραχεία διαχείριση συνεπειών	155
Μνημόνιο ενεργειών Γραφείου Πολιτικής Προστασίας του Δήμου «ΦΑΙΣΤΟΥ»	92
Προπαρασκευαστικές δράσεις	157
Προπαρασκευαστική σύγκληση Συντονιστικού Τοπικού Οργάνου (Σ.Τ.Ο.) για την ετοιμότητα αντιμετώπισης κινδύνων από την εκδήλωση δασικών πυρκαγιών	158
Δράσεις αυξημένης ετοιμότητας για τις περιοχές που το επόμενο 24-ωρο είναι μεγάλη η επικινδυνότητα εκδήλωσης και εξάπλωσης δασικών πυρκαγιών	158
Δράσεις για την αντιμετώπιση κινδύνων λόγω δασικών πυρκαγιών μετά την εκδήλωσή τους	159
Δράσεις για την άμεση/βραχεία διαχείριση συνεπειών	160
ΠΑΡΑΡΤΗΜΑ Β2 - ΜΝΗΜΟΝΙΟ ΕΝΕΡΓΕΙΩΝ ΚΙΝΗΤΟΠΟΙΗΣΗΣ ΤΟΥ ΔΗΜΟΥ «ΦΑΙΣΤΟΥ» ΓΙΑ ΤΗΝ ΟΡΓΑΝΩΜΕΝΗ ΠΡΟΛΗΠΤΙΚΗ ΑΠΟΜΑΚΡΥΝΣΗ ΠΟΛΙΤΩΝ	161
Μνημόνιο ενεργειών Δημάρχου «ΦΑΙΣΤΟΥ» για την οργανωμένη προληπτική απομάκρυνση πολιτών	162
Διαδικασίες για τη λήψη της απόφασης για την οργανωμένη προληπτική απομάκρυνση πολιτών	162
Λήψη απόφασης για την οργανωμένη προληπτική απομάκρυνση, ή μη απομάκρυνση	98
Δράσεις για την υλοποίηση της απόφασης για την οργανωμένη προληπτική απομάκρυνση πολιτών	163
ΠΑΡΑΡΤΗΜΑ Γ – ΕΘΕΛΟΝΤΙΚΕΣ ΟΡΓΑΝΩΣΕΙΣ	165
ΠΑΡΑΡΤΗΜΑ Δ – ΜΗΤΡΩΟ ΕΡΓΟΛΗΠΤΩΝ ΓΙΑ ΤΗΝ ΑΝΤΙΜΕΤΩΠΙΣΗ ΕΚΤΑΤΩΝ ΑΝΑΓΚΩΝ	166

ΠΑΡΑΡΤΗΜΑ Ε – ΠΛΗΡΩΜΗ ΔΑΠΑΝΩΝ ΣΤΟ ΠΛΑΙΣΙΟ ΔΡΑΣΕΩΝ ΠΟΛΙΤΙΚΗΣ ΠΡΟΣΤΑΣΙΑΣ	174
Ε1. Οδηγός χρήσης της Διαδικασίας Απευθείας Ανάθεσης (άρθρο 118 Ν.4412/2016) για την Πληρωμή Δαπανών Πολιτικής Προστασίας	175
ΠΑΡΑΡΤΗΜΑ ΣΤ – ΣΤΟΙΧΕΙΑ ΕΠΙΚΟΝΩΝΙΑΣ ΞΕΝΟΔΟΧΕΙΩΝ ΚΑΙ ΛΟΙΠΩΝ ΚΑΤΑΛΥΜΑΤΩΝ ΕΝΤΟΣ ΧΩΡΙΚΗΣ ΑΡΜΟΔΙΟΤΗΤΑΣ ΔΗΜΟΥ «ΦΑΙΣΤΟΥ»	180
ΠΑΡΑΡΤΗΜΑ Ζ – ΑΝΑΛΥΤΙΚΗ ΚΑΤΑΣΤΑΣΗ ΤΩΝ ΟΙΚΙΣΜΩΝ ΤΟΥ ΔΗΜΟΥ «ΦΑΙΣΤΟΥ»	189
ΠΑΡΑΡΤΗΜΑ Η – ΤΗΛΕΦΩΝΙΚΟΣ ΚΑΤΑΛΟΓΟΣ ΦΟΡΕΩΝ ΚΑΙ ΥΠΗΡΕΣΙΩΝ ΣΕ ΕΠΙΠΕΔΟ ΔΗΜΟΥ ΦΑΙΣΤΟΥ	192

ΠΡΟΛΟΓΟΣ

Η επιστημονική προσέγγιση και διερεύνηση των αιτιών εμφάνισης των πυρκαγιών στα δάση των μεσογειακών χωρών στις οποίες υπάγεται και η χώρα μας, έχει καταλήξει ότι οι δασικές πυρκαγιές αποτελούν μέρος της οικολογίας τους και η πλήρης εξάλειψή τους είναι αδύνατη έστω και αν υπήρχε ο πιο τέλειος αντιπυρικός σχεδιασμός.

Οι υψηλές θερμοκρασίες, η παρατεταμένη ανομβρία και οι δυνατοί άνεμοι που επικρατούν κατά την διάρκεια των θερινών μηνών σε συνδυασμό με την ευφλεκτικότητα διαφόρων ειδών της φυσικής βλάστησης συνθέτουν ένα εξαιρετικά ευνοϊκό περιβάλλον για την εκδήλωση δασικών πυρκαγιών στον Ελλαδικό χώρο που χαρακτηρίζεται κύρια από το ξηροθερμικό κλίμα μεσογειακού τύπου.

Το μεσογειακό τύπου κλίμα προσδιορίζεται σε γενικές γραμμές από καλοκαιρινή ξηρασία, χειμωνιάτικες κυρίως βροχοπτώσεις που παρουσιάζουν μεγάλη διακύμανση από χρόνο σε χρόνο, ήπια μέχρι θερμά ή και πολύ θερμά καλοκαίρια, ήπιους μέχρι ψυχρούς χειμώνες και εκτεταμένες περιόδους ηλιοφάνειας κατά τη μεγαλύτερη περίοδο του έτους

Οι οργανισμοί (φυτικοί και ζωικοί) κάτω από αυτές τις συνθήκες που διαμορφώνει το μεσογειακό κλίμα έχουν αναπτύξει μηχανισμούς απόκρισης στις περιβαλλοντικές πιέσεις ώστε να επιβιώνουν. Οι προσαρμογές αυτές αφορούν κυρίως στην έλλειψη νερού, που συνδυάζεται με υψηλές θερμοκρασίες, στην απαιτούμενη οικονομία στα θρεπτικά στοιχεία, στο χειμερινό ψύχος και τέλος στην περιοδική δράση της φωτιάς. Σε όλα τα μεσογειακού τύπου οικοσυστήματα η μακροχρόνια επίδραση παρόμοιων κλιματικών παραγόντων πάνω στους φυτικούς οργανισμούς έχει διαμορφώσει φυσιογνωμικά όμοιους τύπους βλάστησης, με μια διαδικασία που ονομάζεται συγκλίνουσα εξέλιξη. Η συγκλίνουσα εξέλιξη επεκτείνεται όχι μόνο στη φυσιογνωμία της βλάστησης αλλά και στη φυσιολογία των φυτών όπου διαφορετικά μεταξύ τους φυτά παρουσιάζουν ενιαία "οικολογική συμπεριφορά", αντιμετωπίζοντας με επιτυχία τους κλιματικούς παράγοντες.

Με την παραδοχή ότι οι φυτοκοινωνίες αντιπροσωπεύουν ακριβώς το συγκεκριμένο κλιματεδαφικό περιβάλλον, αποτέλεσμα του οποίου είναι η ύπαρξη κατάλληλων συνθηκών, οι οποίες ευνοούν ή όχι τις πυρκαγιές¹ και από παρατηρήσεις και μελέτες βασιζόμενες στην επεξεργασία στατιστικών δεδομένων καταγραφής δασικών πυρκαγιών που τηρούνται από την Δασική Υπηρεσία των τελευταίων δεκαετιών δείχνουν ότι το μεγαλύτερο ποσοστό των πυρκαγιών εκδηλώνεται στη χώρα μας κυρίως στην παραλιακή, λοφώδη και υποορεινή περιοχή, όπου κυριαρχούν ενώσεις φρύγανων, θαμνώνες αείφυλλων πλατύφυλλων και δάση θερμόφιλων κωνοφόρων. Οι περιοχές αυτές με χαμηλό (μηδενικό) υψόμετρο μέχρι και των εξακόσιων περίπου μέτρων (0-600μ.) θεωρούνται ζώνες των περισσότερων σημείων έναρξης δασικών πυρκαγιών. Όμως, δεν αποκλείεται η εμφάνισή τους και σε περιοχές με μεγαλύτερα υψόμετρα (ορεινός όγκος), σε χρονιές με ευνοϊκές καιρικές συνθήκες (καύσωνες, παρατεταμένη ξηρασία, κλπ) ή οφειλόμενες σε πτώσεις κεραυνών.

Στο χάρτη που εμφανίζεται στη συνέχεια του κειμένου (**Χάρτης 1**) απεικονίζεται η κάλυψη σε ενοποιημένη μορφή των δασικών οικοσυστημάτων της χώρας μας (δάση, δασικές και χορτολιβαδικές εκτάσεις) σύμφωνα με την καταγραφή και αποτύπωση από την Δασική

¹ Δ Καλιδής, Δ Θεοδωροπούλου, Γ. Παπάζογλου, «Επικίνδυνες στις πυρκαγιές ζώνες βλαστήσεως», Δελτίο Ερευνών υπ αρθ. 83. Θεσσαλονίκη 1977, Ντάφης Σ. 1973. «Ταξινόμηση της δασικής βλάστησης της Ελλάδας». Επιστημ. Επετηρίδα Γεωπονικής και Δασολογικής Σχολής τομ ΙΕ τευχ. Β., Γ. Μαυρομάτης 1978. Χάρτης Βλαστήσεως

Υπηρεσία (ψηφιακοί χάρτες βλαστήσεως²) ανά υψομετρική κλάση, από 0-600 μ. με κόκκινο χρωματισμό, από 601-900 μ. με κίτρινο χρωματισμό και με υψόμετρο μεγαλύτερο των 900 μ. με πράσινο χρωματισμό. Με γκρι χρωματισμό απεικονίζονται όλες οι άλλες μορφές χρήσεων γης (γεωργικές εκτάσεις, δομημένο περιβάλλον κλπ).

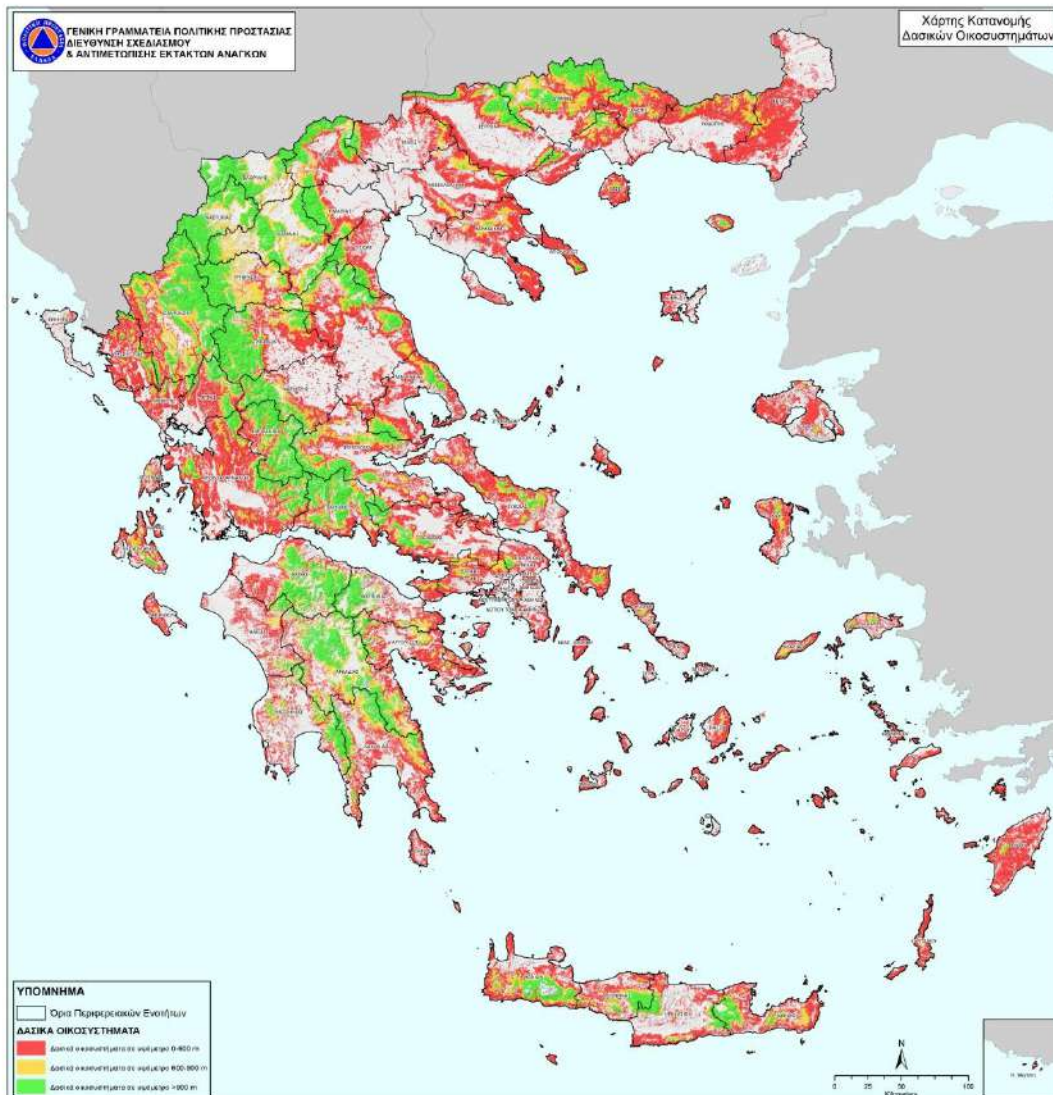

Χάρτης 1. Χάρτης στον οποίο απεικονίζονται η κάλυψη σε ενοποιημένη μορφή των δασικών οικοσυστημάτων (δάση, δασικές και χορτολιβαδικές εκτάσεις) σύμφωνα με την καταγραφή και αποτύπωση από την Δασική Υπηρεσία (ψηφιακοί χάρτες βλαστήσεως) ανά υψομετρική κλάση, από 0-600 μ. με κόκκινο χρωματισμό, από 601-900 μ. με κίτρινο χρωματισμό και με υψόμετρο μεγαλύτερο των 900 μ. με πράσινο χρωματισμό. Με γκρι χρωματισμό απεικονίζονται όλες οι άλλες μορφές χρήσεων γης (γεωργικές εκτάσεις, δομημένο περιβάλλον κλπ).

Οι περιοχές με υψόμετρο 0-600 μ. που καλύπτονται από δασικά οικοσυστήματα (με κόκκινο χρωματισμό) αποδειγμένα θεωρούνται ζώνες σημείων έναρξης των περισσότερων δασικών πυρκαγιών στη χώρα μας, χωρίς να αποκλείεται η εμφάνισή τους και σε περιοχές με μεγαλύτερα υψόμετρα (ορεινός όγκος), σε χρονιές με ευνοϊκές καιρικές συνθήκες (καύσωνες, παρατεταμένη ξηρασία, κλπ) ή οφειλόμενες σε πτώσεις κεραυνών

² Σχετικό το υπ αριθ 165636/435/16-1/2018 έγγραφο της Γενικής Δ/νσης Δασών και Δασικού Περιβάλλοντος του ΥΠΕΝ προς ΓΓΠΠ

Η προσέγγιση αυτή έχει ενδεικτικό χαρακτήρα και καταρτίστηκε ως χρήσιμη πρόσθετη πληροφορία από την Δ/ση Σχεδιασμού και Αντιμετώπισης Εκτάκτων αναγκών της ΓΓΠΠ στο πλαίσιο έκδοσης του Χάρτη Πρόβλεψης Κίνδυνου Πυρκαγιάς ως πρώτη χωρική προσέγγιση του προβλήματος των δασικών πυρκαγιών με βάση το υψόμετρο.

Από την μελέτη και ανάλυση στατιστικών δεδομένων καταγραφής δασικών πυρκαγιών που εκδηλώνονται στη χώρα μας, προκύπτει ότι ο κίνδυνος των πυρκαγιών είναι σημαντικά υψηλότερος στα δάση κωνοφόρων από ότι σε αυτά των πλατυφύλλων. Από την περαιτέρω ανάλυση προκύπτει επίσης ότι από τα δάση που ανήκουν στην κατηγορία των κωνοφόρων, τα δάση της Χαλεπίου Πεύκης (*Pinus halepensis*) και της Τραχείας Πεύκης (*Pinus brutia*) που έχουν σημαντική εξάπλωση σε όλη σχεδόν την Ελληνική επικράτεια, περιλαμβανομένου και του ιδιαίτερα ευαίσθητου νησιωτικού χώρου, κατέχουν την πρώτη θέση από πλευράς δυσκολίας αντιμετώπισης των πυρκαγιών σε αυτά.

Χαρακτηριστικό αυτών των δασών είναι ότι συγκροτούν αραιές σχετικώς συστάδες με αποτέλεσμα να ενθαρρύνεται η ανάπτυξη πλούσιας υποβλάστησης από θαμνώδη, ημιθαμνώδη και ποώδη φυτά. Η συσσώρευση αυτή της βιομάζας στον υπόροφο, διευκολύνει την πυρκαγιά να περάσει από το έδαφος στη κόμη των δένδρων και να ακολουθήσει επικόρυφη πορεία (πυρκαγιές κόμης), η οποία δύσκολα ελέγχεται.

Ωστόσο και τα δύο είδη είναι προσαρμοσμένα στις δασικές πυρκαγιές γιατί έχουν μηχανισμούς αναγέννησής τους ύστερα από μια πυρκαγιά και μάλιστα επωφελούμενα από τις ευνοϊκές συνθήκες που δημιουργούνται μετά την πυρκαγιά επεκτείνουν την επικράτεια τους. Ο ρυθμός όμως καταστροφής από πυρκαγιές αυτών των δασών στη χώρα μας σε πολλές περιοχές έφθασε σε ποσοστά που ξεπερνούν τις δυνατότητες της φύσης για φυσική αναγέννηση γιατί σε πολλές περιπτώσεις καίγονται για δεύτερη φορά πριν τα δένδρα φθάσουν σε ηλικία παραγωγής σπόρου (δεκαπενταετία). Αυτό έχει σαν αποτέλεσμα την αποσταθεροποίηση και υποβάθμιση τους σε άλλες απλούστερες μορφές (θαμνώνες ή φρυγανότοπους) όταν οι πυρκαγιές είναι επαναλαμβανόμενες σε μικρά σχετικά διαστήματα στον αυτό τόπο. Στο σημείο αυτό κρίνεται απαραίτητο να αναφερθεί ότι τα οικοσυστήματα που αναπτύσσονται σε ξηροθερμικές συνθήκες περιβάλλοντος όπως για παράδειγμα τα μεσογειακού τύπου οικοσυστήματα η ανακύκλωση της οργανικής φυτικής ύλης μέσω της αποσύνθεσης συντελείται αργά και χρειάζεται τη δράση της φωτιάς.

Στα οικοσυστήματα αυτά η φωτιά επανέρχεται ως οικολογικός παράγοντας για να συμβάλει στη διάσπαση της συσσωρευμένης οργανικής ύλης στα ανόργανα θρεπτικά συστατικά της, λόγω του ότι η έλλειψη υγρασίας περιορίζει την αποσύνθεση (σήψη) και την ανακύκλωση των οργανικών υλικών που συσσωρεύεται στην επιφάνεια του εδάφους, όπως το φυλλόστρωμα, τα κατακείμενα νεκρά κλαδιά, κλπ. Η συχνή επανεμφάνιση της φωτιάς σε αυτά τα δασικά οικοσυστήματα έχει ως αποτέλεσμα την μικρή συσσώρευση οργανικής ύλης και οι συστάδες των δένδρων που αναπτύσσονται μετά την πυρκαγιά έχουν ομήλικες μορφές, δηλαδή έχουν την ίδια ηλικία και διάπλαση κατά θέσεις.

Με βάση τις ανωτέρω διαπιστώσεις προκύπτει ότι οι πυρκαγιές ως οικολογικός παράγοντας των χειρσαίων οικοσυστημάτων της χώρας μας είναι μια φυσική δύναμη που επηρεάζει ανθρώπους, βλάστηση και ζωικούς οργανισμούς. Οι δασικές πυρκαγιές δύναται να προκαλέσουν τραυματισμούς και απώλειες ανθρώπινων ζωών, απώλειες στις περιουσίες των πολιτών, άμεσες και έμμεσες απώλειες στον πρωτογενή τομέα (δασικά προϊόντα, γεωργία, κτηνοτροφία), καταστροφές σε υποδομές (δίκτυα ηλεκτρισμού, τηλεπικοινωνιών κλπ.), καθώς και συνέπειες στη δασική αναψυχή και τον τουρισμό εν γένει.

Οι πυρκαγιές μπορεί να συμβάλουν θετικά στην φυσική ανανέωση και αύξηση της βιοποικιλότητας των δασικών οικοσυστημάτων μας και αρνητικά προκαλώντας την αποσταθεροποίηση και υποβάθμιση τους σε άλλες απλούστερες μορφές (θαμνώνες, φρυγανότοπους, κλπ), ή ακόμα και την πλήρη κατάρρευση τους, όταν οι πυρκαγιές είναι επαναλαμβανόμενες σε μικρά σχετικά χρονικά διαστήματα στον αυτό τόπο.

Είναι συνεπώς εύλογη η ανησυχία που υπάρχει και η σημασία που δίνεται στη διαχείριση του προβλήματος των δασικών πυρκαγιών, με δεδομένο ότι έχουν δυσμενείς επιπτώσεις στις ανθρώπινες δραστηριότητες και συμβάλουν στη δημιουργία καταστροφικών πλημμυρών με ταυτόχρονη παράσυρση των ορεινών εδαφών προκαλώντας σταδιακή ερημοποίηση των πληγέντων περιοχών.

Τέλος, διευκρινίζεται ότι στη ζώνη μίξεως δασών –πόλεων εκεί δηλαδή που ο οικιστικός ιστός έχει μεγάλη εγγύτητα ή επεκτείνεται εντός δασών και εν γένει δασικών εκτάσεων, όπως επίσης και σε μεμονωμένα κτίρια πλησίον ή εντός δασών και εν γένει δασικών εκτάσεων, η προστασία των κτιρίων καθώς και των πάσης φύσεως υποδομών από επερχόμενη πυρκαγιά προσδιορίζεται κατά κύριο λόγο από την εγγύτητα τους στην πυρκαγιά. Δηλαδή ποσό κοντά δύναται να έρθουν οι φλόγες και τα παραγόμενα θερμικά φορτία μιας δασικής πυρκαγιάς (η διάδοση της θερμότητας γίνεται με αγωγή, με μεταφορά και με ακτινοβολία) με επιμέρους δομικά υλικά ενός κτιρίου ή μιας υποδομής προκαλώντας την ανάφλεξη τους.

Η διάδοση μιας πυρκαγιάς αποτελεί μια διαδικασία που εξελίσσεται και εξαπλώνεται στο χώρο, μόνον όταν οι απαιτήσεις για καύση ικανοποιούνται, δηλαδή όταν συνυπάρχουν οι τρεις παράγοντες: καύσιμα, οξυγόνο και θερμότητα. Εάν ένας από τους τρεις παράγοντες παύει να υπάρχει, η πυρκαγιά σταμάτα και διακόπτεται η εξέλιξη της.

Είναι συνεπώς προφανές ότι μια δασική πυρκαγιά εξαπλώνεται σε κτίρια, όταν ικανοποιούνται οι απαιτήσεις σε δυνητικά διαθέσιμα καύσιμα και θερμικά φορτία τα οποία, παρουσία οξυγόνου, πληρούν τις προϋποθέσεις για ανάφλεξη και συνέχιση της καύσης.

Στα δυνητικά διαθέσιμα καύσιμα που θα επιτρέψουν σε μια δασική πυρκαγιά να εξελιχθεί και σε δομημένο περιβάλλον, περιλαμβάνονται εκτός από τα καύσιμα φυτικής προέλευσης και τα επιμέρους δομικά υλικά ενός κτιρίου, συμπεριλαμβανόμενων και γειτονικών υλικών προς το κτίριο, μη φυτικής προέλευσης, η αναφλεξιμότητα των οποίων σε συνδυασμό με την έκθεσή τους σε θερμότητα προκαλούμενη από επερχόμενη πυρκαγιά, θα εξασφαλίσει ή θα διακόψει την συνέχειά της.

Συνεπώς οι ενδεχόμενες απώλειες σε κτίρια και υποδομές που οφείλονται σε δασικές πυρκαγιές συνδέονται κατά κύριο λόγο με την απόσταση τους από το φλεγόμενο μέτωπο της πυρκαγιάς που παράγει μια ροή θερμότητας η οποία επαρκεί ή δεν επαρκεί για να προκαλέσει ανάφλεξη σε δομικά υλικά ενός κτιρίου ή μιας υποδομής

ΓΕΝΙΚΑ ΣΤΟΙΧΕΙΑ ΤΟΥ ΔΗΜΟΥ «ΦΑΙΣΤΟΥ»

Ο Δήμος «Φαιστού» έχει έδρα στην «Μοιρών» και ανήκει στην Περιφερειακή Ενότητα «Ηρακλείου » της Περιφέρειας «Κρήτης»

Έχει έκταση 412,74 km² , πληθυσμό 23.921 κατοίκους (ΕΛΣΤΑΤ 2021) και συνορεύει με τους ακόλουθους Δήμους:

- Δήμος «Γόρτυνας»
- Δήμος «Ανωγείων»
- Δήμος «Μηλοποτάμου»
- Δήμος Αμαρίου
- Δήμος Αγίου Βασιλείου

Ο Δήμος Φαιστού έχει έδρα τις Μοίρες διαιρείται διοικητικά στις ακόλουθες Δημοτικές Ενότητες και Κοινότητες, με τον αντίστοιχο μόνιμο πληθυσμό (Ελληνική Στατιστική Αρχή 2846 / Β4 – 461/21-04-2023):

Δήμος Φαιστού	Μόνιμος πληθυσμός
A. Δημοτική Ενότητα Μοιρών	11.399
Κοινότητα Μοιρών	6.869
Κοινότητα Αληθινής	162
Κοινότητα Αντισκαρίου	534
Κοινότητα Γαλιάς	899
Κοινότητα Καστελίου	252
Κοινότητα Κουσέ	115
Περίου	110
Κοινότητα Πετροκεφαλίου	813
Πηγαϊδακίων	388
Πόμπιας	872
Ρουφά	116
Σκουρβούλων	335
B. Δημοτική Ενότητα Ζαρού	2.565
Κοινότητα Ζαρού	1.756
Κοινότητα Βοριζίων	508
Κοινότητα Μορονίου	301
Γ. Δημοτική Ενότητα Τυμπακίου	9.957
Κοινότητα Τυμπακίου	5.515
Κοινότητα Βώρων	729
Κοινότητα Γρηγοριάς	138
Κοινότητα Καμαρών	280
Κοινότητα Καμηλαρίου	795
Κοινότητα Κλήματος	240
Κοινότητα Λαγολίου	100
Κοινότητα Μαγαρικαρίου	425
Κοινότητα Πιτσιδίων	799
Κοινότητα Σίβα	369
Κοινότητα Φανερωμένης	567

Στο Παράρτημα Ζ παρατίθεται αναλυτική κατάσταση και όλων των οικισμών του Δήμου «Φαιστού» με τον αντίστοιχο πληθυσμό

Ο οργανισμός Εσωτερικής υπηρεσίας του Δήμου «Φαιστού» εγκρίθηκε με την 8573/8-8-2011 ΦΕΚ 1943/Β΄/31-08-2011 Απόφαση Γενικού Γραμματέα Αποκεντρωμένης Διοίκησης Κρήτης και τροποποιήθηκε με τις ακόλουθες αποφάσεις α) 15958/16-12-2011 ΦΕΚ 3324/Β΄/30-12-2011 β)10189/16-08-2017 ΦΕΚ 2980/Β΄/30-8-2011 γ)1714/13-02-2019 ΦΕΚ 691/Β΄/1-3-2019

Τον Δήμαρχο Φαιστού Νικολιδάκη Γρηγόριο επικουρούν οι ακόλουθοι Αντιδήμαρχοι και Εντεταλμένοι Σύμβουλοι :

1. Φασομυτάκης Ιωάννης του Ζαχαρία Αντιδήμαρχος με τις παρακάτω αρμοδιότητες :

1.Α. Καθ' ύλην

- Τεχνικών Υπηρεσιών :
- Παρακολούθηση των Τεχνικών Έργων - Έργων αυτεπιστασίας
- Έργων Οδοποιίας Εγγειοβελτιωτικών έργων
- Παρακολούθηση πάσης φύσεως μελετών στο σύνολο του Δήμου
- Διαμόρφωση Υπαίθριων Χώρων, συντήρηση και επίβλεψη χώρων πρασίνου του Δήμου.
- Κτιριακών Έργων και εγκαταστάσεων/Συντήρησης Σχολικών Κτιρίων
- Ηλεκτρομηχανολογικών Έργων & Κυκλοφοριακών Ρυθμίσεων - Σηματοδότηση (Γενικώς θέματα και έργα κυκλοφορίας)
- Καθημερινότητα (καταστάσεις δρόμων - κοινοχρήστων χώρων)
- Ελέγχου Κατασκευών
- Μηχανήματα έργων

Ανάπτυξης

Τα πάσης φύσεως θέματα προσωπικού όλων των υπαλλήλων του Δήμου .

Την υπογραφή των εγγράφων που είναι συναφή με τις αρμοδιότητες του καθώς και τη θεώρηση του γνησίου της υπογραφής ,και τη θεώρηση των φωτοαντιγράφων.

1.Β. Κατά τόπο αρμοδιότητα για την Δημοτική ενότητα Τυμπακίου και του μεταβιβάζει τις παρακάτω αρμοδιότητες:

- Την ευθύνη λειτουργίας των Δημοτικών Υπηρεσιών που είναι εγκατεστημένες στη Δημοτική Ενότητα Τυμπακίου.
- Τη μέριμνα για την καλή κατάσταση και λειτουργία του εξοπλισμού των υπηρεσιών που είναι εγκατεστημένες στην Δημοτική Ενότητα Τυμπακίου.
- Τη συνεργασία με τους Προέδρους των Δημοτικών Κοινοτήτων της δημοτικής Ενότητας
- Τυμπακίου.
- Την υπογραφή με εξουσιοδότηση Δημάρχου βεβαιώσεων και λοιπών διοικητικών εγγράφων που εκδίδονται από τις δημοτικές υπηρεσίες που λειτουργούν στα όρια της Δημοτικής Ενότητας Τυμπακίου.
- Τέλεση πολιτικών Γάμων .
- Την αρμοδιότητα και την ευθύνη της υποβολής προτάσεων για την καλύτερη οργάνωση, τη βελτίωση της λειτουργίας και τη στελέχωση των υπηρεσιών της αρμοδιότητάς του.
- Την αρμοδιότητα να διεκπεραιώνει ειδικά θέματα που θα ανατίθενται σε αυτόν εκ μέρους του Δημάρχου.

2. Αρμούτακη Ροδουσάκη Βασιλεία του Ζαχαρία Αντιδήμαρχο παιδείας, δια βίου μάθησης, και υγείας με τις παρακάτω αρμοδιότητες:

2.Α. καθ' ύλην

- Παιδείας, δια βίου μάθησης ,δημοτικής βιβλιοθήκης
- Υγείας
- Καταστήματα Υγειονομικού Ενδιαφέροντος .

2.Β. κατά τόπο αρμοδιότητα για την Δημοτική ενότητα Μοιρών με τις παρακάτω αρμοδιότητες:

- Την ευθύνη λειτουργίας των διοικητικών υπηρεσιών, Δημοτικής Κατάστασης, Ληξιαρχείου που είναι εγκατεστημένες στη Δημοτική Ενότητα Μοιρών.
- Τη συνεργασία με τους Προέδρους των Δημοτικών Κοινοτήτων της δημοτικής Ενότητας Μοιρών .
- Την υπογραφή βεβαιώσεων, πιστοποιητικών Δημοτικής κατάστασης και λοιπών διοικητικών εγγράφων που εκδίδονται από τις Διοικητικές υπηρεσίες που λειτουργούν στα όρια της Δημοτικής Ενότητας Μοιρών.
- Τη θεώρηση του γνησίου της υπογραφής και τη θεώρηση των φωτοαντιγράφων.
- Τέλεση πολιτικών Γάμων .
- Την αρμοδιότητα και την ευθύνη της υποβολής προτάσεων για την καλύτερη οργάνωση, τη βελτίωση της λειτουργίας και τη στελέκωση των υπηρεσιών της αρμοδιότητάς της.
- Την αρμοδιότητα να διεκπεραιώνει ειδικά θέματα που θα ανατίθεται σε αυτήν, εκ μέρους του Δημάρχου.

3. Κωνσταντουλάκης Αντώνιος του Μιχαήλ Αντιδήμαρχο με τις παρακάτω αρμοδιότητες:

- Πολιτική προστασία, συντονισμός και επίβλεψη του έργου της πολιτικής προστασίας, για την πρόληψη, ετοιμότητα και αντιμετώπιση των καταστροφών στην περιοχή αρμοδιότητας του Δήμου.
- Πολιτική Άμυνα
- Δημοτικές παραλίες.
- Κοινωνικής πρόνοιας, απασχόλησης,
- Προγραμμάτων : «Εναρμόνιση οικογενειακής και επαγγελματικής ζωής ΕΣΠΑ», «βοήθεια
- στο σπίτι», «ΚΔΑΠ», «Κέντρο κοινότητας »
- Πολιτισμού, εθελοντισμού, Νέας Γενιάς
- Χορήγηση αδειών λειτουργίας περιπτέρων.
- Οργάνωση και λειτουργία λαϊκών αγορών.
- Άδειες λαϊκών αγορών
- Άδειες πλανόδιου και στάσιμου εμπορίου
- Την αρμοδιότητα να διεκπεραιώνει ειδικά θέματα που θα ανατίθενται σε αυτόν εκ μέρους του Δημάρχου.
- Την υπογραφή των εγγράφων που είναι συναφή με τις αρμοδιότητές του.

4.Αλεξάκης Γεώργιος του Ιωάννη , Αντιδήμαρχο με τις παρακάτω αρμοδιότητες:

4.Α. καθ' ύλην

- Καθαριότητα όλων των κοινόχρηστων χώρων της εδαφικής περιφέρειας του Δήμου, της αποκομιδής και διαχείρισης των απορριμμάτων και αποβλήτων, της οργάνωσης και διάθεσης των μέσων και του ανθρώπινου δυναμικού που απαιτούνται κάθε φορά σε κεντρικό επίπεδο.
- Άρδευση

4.Β. Κατά τόπο αρμοδιότητα για την Δημοτική ενότητα Ζαρού με τις παρακάτω αρμοδιότητες:

- Την ευθύνη λειτουργίας των διοικητικών υπηρεσιών, Δημοτικής Κατάστασης, Ληξιαρχείου που είναι εγκατεστημένες στη Δημοτική Ενότητα Ζαρού.
- Τη συνεργασία με τους Προέδρους των Δημοτικών Κοινοτήτων της δημοτικής Ενότητας Ζαρού.
- Την υπογραφή βεβαιώσεων, πιστοποιητικών Δημοτικής κατάστασης και λοιπών διοικητικών εγγράφων που εκδίδονται από τις Διοικητικές υπηρεσίες που λειτουργούν στα όρια της Δημοτικής Ενότητας Ζαρού.
- Τη θεώρηση του γνησίου της υπογραφής και τη θεώρηση των φωτοαντιγράφων.
- Τέλεση πολιτικών Γάμων .
- Την αρμοδιότητα και την ευθύνη της υποβολής προτάσεων για την καλύτερη

οργάνωση, τη βελτίωση της λειτουργίας και τη στελέκωση των υπηρεσιών της αρμοδιότητάς της.

- Την αρμοδιότητα να διεκπεραιώνει ειδικά θέματα που θα ανατίθεται σε αυτόν, εκ μέρους του Δημάρχου.

5.Ντισυράκη Γεώργιο του Βενιζέλου Αντιδήμαρχο , οικονομικών με τις παρακάτω αρμοδιότητες:

- Λογιστηρίου-Διπλογραφικού συστήματος ΟΤΑ
- Εσόδων-Εξόδων-Ταμείου
- Προμηθειών
- Περιουσίας
- Μίσθωσης Ακινήτων
- Διαχείριση υλικών και αποθεματικού εξοπλισμού Γραφείων
- Την αρμοδιότητα να συνυπογράφει βεβαιωτικούς καταλόγους
- Τη θεώρηση του γνησίου της υπογραφής και τη θεώρηση των φωτοαντιγράφων.

6.Βεΐσακης Στέλιος του Στεφάνου Αντιδήμαρχο με την παρακάτω αρμοδιότητα:

- Τα πάσης φύσεως θέματα αθλητισμού και αθλητικών εγκαταστάσεων, του Δήμου Φαιστού.
- Την αρμοδιότητα να διεκπεραιώνει ειδικά θέματα που θα ανατίθενται σε αυτόν εκ μέρους του Δημάρχου.
- Την υπογραφή των εγγράφων που είναι συναφή με τις αρμοδιότητές του.

7.Μαλεφτισάκης Εμμανουήλ του Ελευθερίου Αντιδήμαρχο με τις παρακάτω αρμοδιότητες :

- Τα πάσης φύσεως θέματα Πρωτογενούς τομέα ,ζωικής και φυτικής παραγωγής .
- Τουριστικής ανάπτυξης .
- Την υπογραφή των εγγράφων που είναι συναφή με τις αρμοδιότητές του.

8.Καργάκη Νικόλαο του Ιωάννη Πρόεδρο του Δημοτικού Συμβουλίου αλλά και Εντεταλμένο Σύμβουλο με τις θεσμοθετημένες αρμοδιότητες του Προέδρου του Δημοτικού Συμβουλίου και παρακάτω επί πλέον αρμοδιότητες :

- Οργάνωση και λειτουργία γραφείου κίνησης οχημάτων
- Διοίκηση των δραστηριοτήτων που σχετίζονται με την επισκευή και συντήρηση πάσης φύσεως μηχανημάτων και οχημάτων του Δήμου .
- Μητρώο οχημάτων.

Στα διοικητικά όρια του Δήμου έχουν την έδρα τους οι ακόλουθοι φορείς και υπηρεσίες:

- Δημαρχείο Μοιρών
- Δημοτικό Κατάστημα Τυμπακίου
- Δημοτικό Κατάστημα Ζαρού
- Αστυνομικό Τμήμα Φαιστού
- Πυροσβεστικό κλιμάκιο Μοιρών
- Λιμενικός Σταθμός Καλών Λιμένων
- Λιμενικός Σταθμός Κόκκινου Πύργου
- Κέντρο Υγείας Μοιρών
- Πολυδύναμο Περιφερειακό Ιατρείο Τυμπακίου
- Περιφερειακό Ιατρείο Ζαρού
- ΕΚΑΒ Μοιρών
- Δασοφυλακείο Μοιρών Πόμπιας
- ΚΕΔΑ Τυμπακίου

Αναλυτικό χαρτογραφικό υλικό παρατίθεται στο **Παράρτημα Α** του παρόντος.

ΜΕΡΟΣ 1**ΕΙΣΑΓΩΓΗ****ΜΕΡΟΣ 1. ΕΙΣΑΓΩΓΗ****1.1 Ιστορικό σύνταξης προηγούμενων εκδόσεων**

Σε εφαρμογή του άρθρου 17 του Ν.3013/2002, που ρυθμίζονται τα σχετικά με την κατάρτιση των σχεδίων πολιτικής προστασίας και τους υπόχρεους, προς τούτο, αρμόδιους κεντρικούς και περιφερειακούς φορείς και οργανισμούς κοινής ωφέλειας, εκδόθηκε η Υπουργική Απόφαση 1299/7-4-2003 «Έγκριση του από 7.4.2003 Γενικού Σχεδίου Πολιτικής Προστασίας με τη συνθηματική λέξη ΞΕΝΟΚΡΑΤΗΣ» (ΦΕΚ 423/Β'/2003).

Σύμφωνα με την ανωτέρω Υπουργική Απόφαση (σελ 5822, και Προσθήκη 2 στο Παράρτημα Α σελ 5835) οι Δήμοι της χώρας συντάσσουν μνημόνια ενεργειών για την αντιμετώπιση κινδύνων από φυσικές, τεχνολογικές και λοιπές καταστροφές. Επιπλέον, στο άρθρο 63 του Ν.3852/2010, αναφέρεται ότι στις αρμοδιότητες της Εκτελεστικής Επιτροπής του Δήμου είναι να εισηγείται τα σχέδια αντιμετώπισης εκτάκτων αναγκών και φυσικών καταστροφών, σε εναρμόνιση με τα αντίστοιχα σχέδια της Περιφέρειας και του Υπουργείου Προστασίας του Πολίτη.

Το 2010, 2011 και 2013 Γενική Γραμματεία Πολιτικής Προστασίας εξέδωσε και αναθεώρησε το Γενικό Σχέδιο Αντιμετώπισης Εκτάκτων Αναγκών Εξαιτίας Δασικών Πυρκαγιών, όπου προβλέφθηκε η σύνταξη από τον Δήμο «Φαιστού» ενός παραρτήματος (Παράρτημα Ι') το οποίο είχε τα χαρακτηριστικά μνημονίου ενεργειών και στο οποίο περιγράφονταν τα κάτωθι:

- ονομαστική κατάσταση των υπευθύνων του Δήμου «Φαιστού» για την υλοποίηση των δράσεων Πολιτικής Προστασίας στα πλαίσια εφαρμογής του Γενικού Σχεδίου Αντιμετώπισης Εκτάκτων Αναγκών Εξαιτίας Δασικών Πυρκαγιών, καθώς και των αναπληρωτών τους, με τα στοιχεία επικοινωνίας τους (ονοματεπώνυμο, τίτλος, θέση, ιδιότητα / ειδικότητα, τηλέφωνα, φαξ)
- κατάλογος των επιχειρησιακά έτοιμων μέσων που διαθέτει ο Δήμος «Φαιστού», για την υλοποίηση των δράσεων Πολιτικής Προστασίας στα πλαίσια εφαρμογής του Γενικού Σχεδίου Αντιμετώπισης Εκτάκτων Αναγκών Εξαιτίας Δασικών Πυρκαγιών (μηχανήματα έργων, οχήματα μεταφοράς προσωπικού, κλπ)
- μνημόνια συνεργασίας με ιδιωτικούς φορείς για την εξασφάλιση επιπλέον πόρων προς ενίσχυση του έργου τους.

Το ανωτέρω Παράρτημα Ι' υποβάλλονταν στην Εκτελεστική Επιτροπή του Δήμου «Φαιστού» προκειμένου να εγκριθεί από τον Δήμαρχο, στο πλαίσιο εφαρμογής των άρθρ. 62 και 63 του Ν.3852/2010.

Συνεπώς, το σχέδιο του Δήμου «Φαιστού» αποτελούνταν από τον κορμό και τα παραρτήματα του Γενικού Σχεδίου Αντιμετώπισης Εκτάκτων Αναγκών Εξαιτίας Δασικών Πυρκαγιών – που είναι κοινά για όλους τους Δήμους και διασφαλίζουν την εναρμόνισή τους με τα αντίστοιχα σχέδια της Περιφέρειας και του Υπουργείου Προστασίας του Πολίτη – με την προσθήκη του Παραρτήματος Ι', ξεχωριστού για κάθε Δήμο, που περιέχει το μνημόνιο ενεργειών και το ανθρώπινο δυναμικό και μέσα, που θα χρησιμοποιήσει ο Δήμος «Φαιστού» για την υλοποίηση των δράσεων Πολιτικής Προστασίας α) για την υποστήριξη του έργου του Πυροσβεστικού Σώματος στην καταστολή δασικών πυρκαγιών, ο οποίος διενεργείται με βάση τον

επιχειρησιακό του σχεδιασμό και β) για την αποτελεσματική αντιμετώπιση εκτάκτων αναγκών και την άμεση/βραχεία διαχείριση των συνεπειών τους

Μετά την προσθήκη και έγκριση του Παρατήματος Ι΄ από τον Δήμαρχο, το σχέδιο του Δήμου «Φαιστού», θεωρούνταν άμεσα εκτελεστό και δεν έχρηζε περαιτέρω εγκρίσεως, δεδομένου ότι το Γενικό Σχέδιο Αντιμετώπισης Εκτάκτων Αναγκών Εξαιτίας Δασικών Πυρκαγιών είχε τύχει της εγκρίσεως του Γενικού Γραμματέα Πολιτικής Προστασίας.

Με την 4^η έκδοση του Γενικού Σχεδίου Αντιμετώπισης Εκτάκτων Αναγκών Εξαιτίας Δασικών Πυρκαγιών με την κωδική ονομασία «ΙΟΛΑΟΣ» της ΓΓΠΠ, το οποίο διαβίβασε με υπ' αριθ. 8797/06-12-2019 (ΑΔΑ: ΩΠ8Α46ΜΤΛΒ-ΥΤΧ) έγγραφο της σε όλους τους εμπλεκόμενους φορείς και για λόγους εναρμόνισης του σχεδιασμού Πολιτικής Προστασίας των Δήμων για την Αντιμετώπιση Εκτάκτων Αναγκών Εξαιτίας Δασικών Πυρκαγιών με το Γενικό Σχέδιο Αντιμετώπισης Εκτάκτων Αναγκών Εξαιτίας Δασικών Πυρκαγιών με την κωδική ονομασία «ΙΟΛΑΟΣ» (4^η έκδοση), καθώς και με τα Σχέδια Αντιμετώπισης Εκτάκτων Αναγκών Εξαιτίας Δασικών Πυρκαγιών των Περιφερών (άρθρο 63, παρ.θ΄ του Ν3852/2010), ο σχεδιασμός των Δήμων συντάσσεται πλέον υπό τη μορφή σχεδίου σε επίπεδο Δήμου, σύμφωνα με τις οδηγίες σχεδίασης της ΓΓΠΠ (όπως αυτές αναφέρονται αναλυτικά στην παράγραφο 15.2 του Γενικού Σχεδίου Αντιμετώπισης Εκτάκτων Αναγκών Εξαιτίας Δασικών Πυρκαγιών με την κωδική ονομασία «ΙΟΛΑΟΣ»)

Από τον Δήμο «Φαιστού» συμμετείχαν στη επικαιροποίηση, σύνταξη και έκδοση του παρόντος οι εξής:

- **Σαββάκη Μαρία** Αναπληρώτρια προϊστάμενη Διεύθυνσης Περιβάλλοντος
- **Αθανασάκης Γεώργιος**

1.2 Χαρακτηρισμός βαθμού ασφαλείας:

ΑΔΙΑΒΑΘΜΗΤΟ

1.3 Πίνακας Διανομής

Παρατίθεται στο **Παράρτημα Δ**.

1.4 Έναρξη ισχύος και εξουσιοδότηση εφαρμογής του Σχεδίου

Το παρόν Σχέδιο Αντιμετώπισης Εκτάκτων Αναγκών Εξ Αιτίας Δασικών Πυρκαγιών του Δήμου «Φαιστού» υποβλήθηκε από την Διεύθυνση Περιβάλλοντος του Δήμου «Φαιστού» την **9/12/2020 (Αριθμ. Πρωτ.: 15401)** στην Εκτελεστική Επιτροπή του Δήμου Φαιστού. Η Εκτελεστική Επιτροπή του Δήμου Φαιστού εισηγήθηκε με την υπ' αριθμό **06/2020** απόφασή της το παρόν σχέδιο στο Δημοτικό Συμβούλιο το οποίο και το ενέκρινε στην συνεδρίαση του Δημοτικού Συμβουλίου της **29/12/2020**.
ΑΡΙΘΜ. ΑΠΟΦΑΣΗΣ: 165/2020

Η ημερομηνία έναρξης ισχύος του παρόντος Σχεδίου Αντιμετώπισης Εκτάκτων Αναγκών Εξ Αιτίας Δασικών Πυρκαγιών του Δήμου «Φαιστού» ορίζεται η **29/12/2020**.

Το παρόν Σχέδιο **συντάχτηκε** από την Διεύθυνση Περιβάλλοντος του Δήμου «Φαιστού» σύμφωνα με τις οδηγίες σχεδίασης της ΓΓΠΠ, όπως αυτές αναφέρονται αναλυτικά στην παράγραφο 15.2 του Γενικού Σχεδίου Αντιμετώπισης Εκτάκτων Αναγκών Εξαιτίας Δασικών Πυρκαγιών με την κωδική ονομασία «ΙΟΛΑΟΣ» της ΓΓΠΠ, το οποίο διαβίβασε με υπ' αριθ. 8797/06-12-2019 (ΑΔΑ: ΩΠ8Α46ΜΤΛΒ-ΥΤΧ) έγγραφο της.

Και **επικαιροποιήθηκε** σύμφωνα με τις οδηγίες σχεδίασης της ΓΓΠΠ, όπως αυτές αναφέρονται αναλυτικά στην παράγραφο 15.2 στην 5^η Έκδοση του Γενικού Σχεδίου Αντιμετώπισης

Εκτάκτων Αναγκών Εξ Αιτίας Δασικών Πυρκαγιών με την κωδική ονομασία «ΙΟΛΑΟΣ 2», το οποίο διαβίβασε με το υπ' αριθ.Α1309/28-04-2023 (ΑΔΑ: ΡΣΛΘ46ΝΠΠΘ-ΝΛ5) έγγραφό της.

1.5 Οδηγίες για την ενεργοποίηση και εφαρμογή του Σχεδίου

Το Πυροσβεστικό Σώμα έχει την ευθύνη και τον επιχειρησιακό σχεδιασμό της καταστολής των πυρκαγιών και την παροχή συνδρομής για τη διάσωση των ατόμων και υλικών αγαθών, που απειλούνται από αυτές (άρθρο 63 του Ν.4249/2014).

Ως επιχειρησιακός σχεδιασμός της καταστολής νοείται η οργάνωση, η διαχείριση και ο συντονισμός όλων των εμπλεκόμενων δυνάμεων πυρόσβεσης και διάσωσης, του εξοπλισμού και των άλλων μέσων. Ο «επιχειρησιακός σχεδιασμός της καταστολής» περιλαμβάνει ενέργειες, που εξασφαλίζουν τον έγκαιρο εντοπισμό, αναγγελία και επέμβαση, ώστε να επιτυγχάνεται η άμεση και αποτελεσματική αντιμετώπιση των πυρκαγιών και των κινδύνων, που απορρέουν από αυτές.

Ειδικότερα, οι δράσεις που αφορούν στην αντιμετώπιση δασικών πυρκαγιών (έλεγχος και καταστολή δασικής πυρκαγιάς) πραγματοποιούνται καταρχήν σε τοπικό επίπεδο από τις κατά τόπους αρμόδιες υπηρεσίες του Πυροσβεστικού Σώματος και σύμφωνα με τα επιχειρησιακά σχέδια αυτών.

Το έργο αυτό δύναται να υποστηρίζεται και από άλλους φορείς πολιτικής προστασίας, όπως προβλέπεται στην ΚΥΑ12030/Φ109.1/1999. Η συνδρομή των λοιπών επιχειρησιακά εμπλεκόμενων φορέων στο έργο του ΠΣ, πραγματοποιείται κατόπιν σχετικού αιτήματος του επικεφαλής Αξιωματικού των επιχειρήσεων καταστολής.

Τα μέσα των φορέων τα οποία διατίθενται για την υποστήριξη του έργου του ΠΣ για τον έλεγχο και την καταστολή των δασικών πυρκαγιών (υδροφόρες, μηχανήματα, κλπ) κατόπιν σχετικού αιτήματος του ΠΣ, εντάσσονται επιχειρησιακά υπό τον επικεφαλής Αξιωματικό των επιχειρήσεων καταστολής, ο οποίος έχει και την ευθύνη αξιοποίησής τους σε τοπικό επίπεδο (άρθρο 1 παρ. 3 της ΚΥΑ12030/Φ109.1/1999).

Ο συντονισμός της διάθεσης των μέσων του Δήμου Φαιστού για την υποστήριξη του έργου του ΠΣ για τον έλεγχο και την καταστολή των δασικών πυρκαγιών, αποτελεί αρμοδιότητα του Δημάρχου Νικολιδάκη Γρηγορίου στο πλαίσιο εφαρμογής του Ν.3013/2002 όπως ισχύει, της Υ.Α. 1299/7-4-2003 (ΞΕΝΟΚΡΑΤΗΣ) και του Ν.3852/2010 όπως ισχύει.

Το παρόν σχέδιο ενεργοποιείται και εφαρμόζεται σε καθημερινή βάση κατά τη διάρκεια της αντιπυρικής περιόδου (ή όταν αυτό απαιτείται εκτός της αντιπυρικής περιόδου) για την λήψη μέτρων και την υλοποίηση δράσεων:

- αυξημένης ετοιμότητας εν όψει επαπειλούμενου κινδύνου για την εκδήλωση δασικών πυρκαγιών
- υποστήριξης του πυροσβεστικού σώματος στο έργο της καταστολής δασικών πυρκαγιών
- αντιμετώπισης εκτάκτων αναγκών και διαχείρισης των συνεπειών λόγω δασικών πυρκαγιών

Το παρόν σχέδιο Αντιμετώπισης Εκτάκτων Αναγκών Εξ Αιτίας Δασικών Πυρκαγιών του Δήμου Φαιστού δεν αποτελεί επιχειρησιακό σχέδιο του Πυροσβεστικού Σώματος για την αναγγελία, τον έλεγχο και την καταστολή δασικών πυρκαγιών, αλλά σκοπός του είναι η συντονισμένη απόκριση όλων των εμπλεκόμενων φορέων πολιτικής προστασίας σε τοπικό επίπεδο α) για την υποστήριξη του έργου του Πυροσβεστικού Σώματος στην καταστολή δασικών πυρκαγιών, ο οποίος διενεργείται με βάση τον επιχειρησιακό του σχεδιασμό και β) για την αποτελεσματική αντιμετώπιση εκτάκτων αναγκών και την άμεση/βραχεία διαχείριση των συνεπειών τους.

Διευκρινίζεται ότι η έκδοση απόφασης κήρυξης της περιοχής σε κατάσταση έκτακτης ανάγκης πολιτικής προστασίας δεν αποτελεί προϋπόθεση ενεργοποίησης και εφαρμογής του παρόντος σχεδίου.

Ως συντονισμός στο παρόν Σχέδιο Αντιμετώπισης Εκτάκτων Αναγκών Εξ Αιτίας Δασικών Πυρκαγιών του Δήμου Φαιστού νοείται η οργάνωση και διατήρηση της συνεργασίας μεταξύ

των διαφόρων οργανικών μονάδων του Δήμου Φαιστού, καθώς και μεταξύ φορέων ή υπηρεσιών ή άλλου εμπλεκόμενου δυναμικού και μέσω πολιτικής προστασίας σε τοπικό επίπεδο για την εξασφάλιση ενιαίας και συγχρονισμένης δράσης.

Επισημαίνεται ότι το θεσμικό πλαίσιο αποτελεί τη βάση για την υλοποίηση σειράς δράσεων οι οποίες δύναται να διαφοροποιούνται σε κάθε συμβάν, ανάλογα με τις απαιτήσεις διαχείρισης του καταστροφικού φαινομένου, από τους εμπλεκόμενους φορείς και δεν είναι περιοριστικό όσον αφορά το εύρος των δράσεων αυτών, είτε για την υποστήριξη του έργου της καταστολής των δασικών πυρκαγιών, που αποτελεί ευθύνη του Πυροσβεστικού Σώματος, είτε για την αντιμετώπιση εκτάκτων αναγκών και την άμεση/βραχεία διαχείριση των συνεπειών από την εκδήλωση δασικών πυρκαγιών.

ΜΕΡΟΣ 2**ΣΚΟΠΟΣ / ΣΤΟΧΟΙ / ΑΝΑΛΥΣΗ
ΚΙΝΔΥΝΟΥ/ ΙΔΕΑ
ΕΠΙΧΕΙΡΗΣΕΩΝ**

ΜΕΡΟΣ 2. ΣΚΟΠΟΣ / ΣΤΟΧΟΙ / ΑΝΑΛΥΣΗ ΚΙΝΔΥΝΟΥ / ΙΔΕΑ ΕΠΙΧΕΙΡΗΣΕΩΝ

2.1 Σκοπός

Με το Σχέδιο Αντιμετώπισης Εκτάκτων Αναγκών Εξ Αιτίας Δασικών Πυρκαγιών του Δήμου Φαιστού επιδιώκεται η άμεση και συντονισμένη απόκριση των εμπλεκόμενων Φορέων σε Τοπικό επίπεδο

- για την υποστήριξη του έργου του Πυροσβεστικού Σώματος στην καταστολή των δασικών πυρκαγιών
 - για την αποτελεσματική αντιμετώπιση εκτάκτων αναγκών εξαιτίας δασικών πυρκαγιών και την άμεση διαχείριση των συνεπειών τους, δράσεις που αποβλέπουν στην προστασία της ζωής, της υγείας και της περιουσίας των πολιτών, καθώς και στην προστασία του φυσικού περιβάλλοντος, των πλουτοπαραγωγικών πηγών και των υποδομών της χώρας
- Προϋπόθεση για την επίτευξη του σκοπού αυτού είναι η συνέργεια, η συνεργασία και η διαλειτουργικότητα των εμπλεκόμενων Φορέων σε Τοπικό επίπεδο.

2.2 Αντικειμενικοί Στόχοι

- Προσδιορισμός ρόλων και αρμοδιοτήτων όλων των εμπλεκόμενων Φορέων σε Τοπικό επίπεδο και σε όλες τις φάσεις κινητοποίησης του συστήματος Πολιτικής Προστασίας.
- Συντονισμένη δράση των εμπλεκόμενων εκ της αποστολής τους Φορέων σε τοπικό επίπεδο στην υποστήριξη του έργου της καταστολής των δασικών πυρκαγιών που αποτελεί ευθύνη του Πυροσβεστικού Σώματος, συμπεριλαμβανομένης και της αναγγελίας για την έγκαιρη κινητοποίηση του μηχανισμού με στόχο τον έλεγχο των επεισοδίων δασικών πυρκαγιών σε αρχικό στάδιο.
- Συντονισμένη δράση των εμπλεκόμενων Φορέων σε τοπικό επίπεδο στην αντιμετώπιση εκτάκτων αναγκών εξαιτίας δασικών πυρκαγιών και στην άμεση/βραχεία διαχείριση των συνεπειών τους.

2.3 Ανάλυση Κινδύνου - Κατάσταση - Παραδοχές - Προϋποθέσεις- Παράμετροι Σχεδιασμού

2.3.1 Ανάλυση Κινδύνου

Οι ιδιαίτερα επικίνδυνες περιοχές της χώρας για την εκδήλωση πυρκαγιών σε δάση και δασικές εκτάσεις αναφέρονται στο ΠΔ 575/1980 (ΦΕΚ 157/Α/1980), το οποίο εκδόθηκε κατ' εφαρμογή του αρθ. 25 του Ν. 998/1979 (ΦΕΚ 289/Α'/1979) και απεικονίζονται στον ακόλουθο Χάρτη 2. Με βάση τα άρθρα 23 & 25 του Ν. 998/79 προκύπτει η υποχρέωση (για τους Φορείς, που αναφέρονται για δράσεις που προσδιορίζονται στην ΚΥΑ 12030Φ.109.1/1999 για την αντιμετώπιση των δασικών πυρκαγιών) ανάπτυξης μηχανισμού και υποχρεωτικής λήψης μέτρων έτσι ώστε να υπάρχει άμεσος έλεγχος των δασικών πυρκαγιών που ενδέχεται να εκδηλωθούν από 1ης Μαΐου μέχρι 31ης Οκτωβρίου. Η περίοδος αυτή προσδιορίζεται ως αντιπυρική περίοδος (αρθ. 1, ΚΥΑ 12030Φ.109.1/1999).

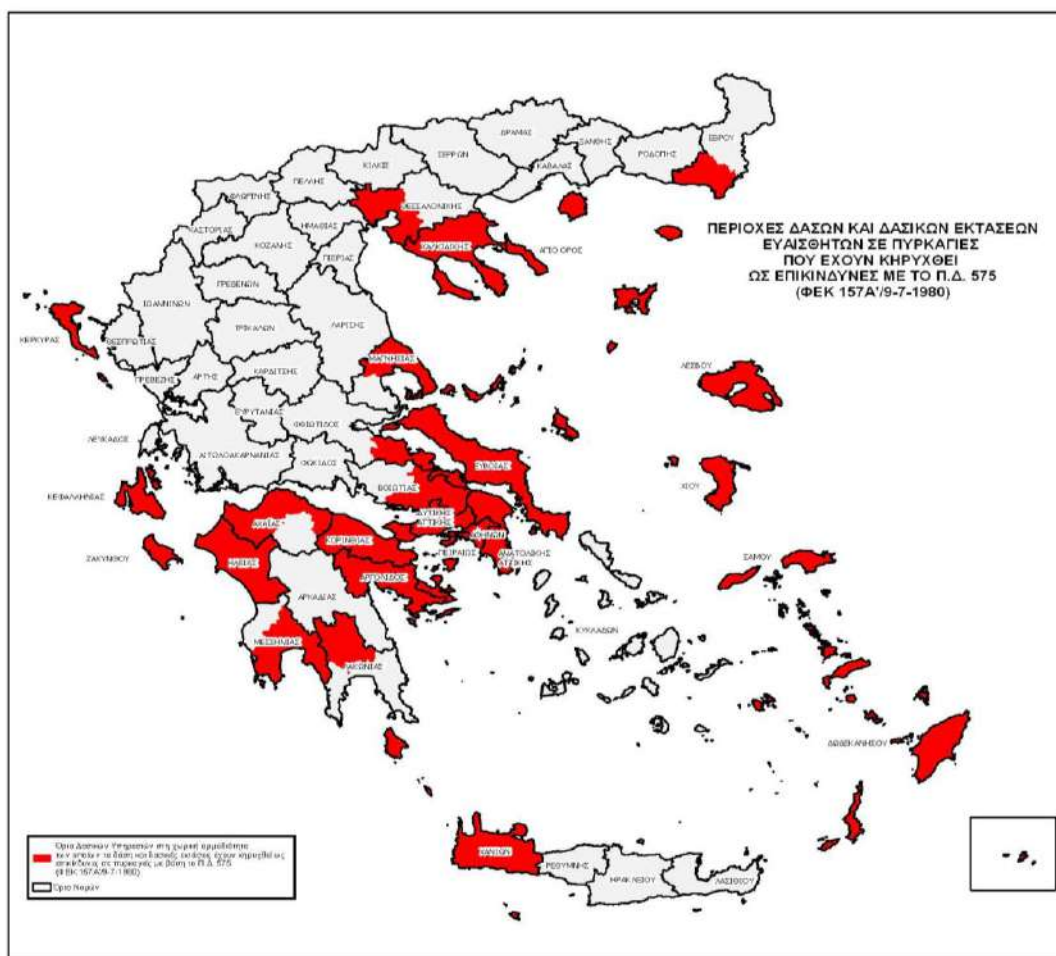

ΠΡΟΕΔΡΙΚΟ ΔΙΑΤΑΓΜΑ ΥΠ' ΑΡΙΘ. 575 (ΦΕΚ 157Α/9-7-1980)
 "Περί κηρύξεως ιδιαίτερα ευαίσθητων εις πυρκαγιές περιοχών δασών και δασικών εκτάσεων ως επικινδύνων."

Κηρύσσονται, κατά το άρθρο 25 του Ν. 998/79 ως επικινδύνες περιοχές δασών και δασικών εκτάσεων της Χώρας οι εμπίπτουσες εις την τοπικήν αρμοδιότητα των ως επεται δασικών υπηρεσιών:

α) Διευθύνσεις δασών Κεφαλληνίας, Ζακύνθου, Κερκύρας, Λέσβου, Σάμου, Χανίων και Χίου.
 β) Δασαρχείο Αλεξανδρουπόλεως, Αρκαίας, Πολυγύρου, Κασσανδρού, Θεσσαλονίκης, Σκαπτείου, Βόλου, Αιγαλάντης, Ιστικής, Λίμνης, Χαλκίδας, Θηβών, Πάρνηθος, Πεντέλης, Καποδιστριας, Λαυρίου, Αιγαίου, Παρνασσού, Ρόδου, Κω, Μεγαρών, Πόρου, Κορινθού, Σιλοκάστρου, Αιγίου, Πατρών, Αμαλιάδος, Πύργου, Ολυμπίας, Καλαμάτας, Σπάρτης και Κρανιδίου.

Χάρτης 2. Οι ιδιαίτερα επικίνδυνες περιοχές της χώρας για την εκδήλωση πυρκαγιών σε δάση και δασικές εκτάσεις

Με βάση το ΠΔ 575/1980, ο Δήμος Φαιστού δεν ανήκει στις ιδιαίτερα επικίνδυνες περιοχές της χώρας για την εκδήλωση πυρκαγιών σε δάση και δασικές εκτάσεις

2.3.2 Ημερήσιος Χάρτης Πρόβλεψης Κινδύνου Πυρκαγιάς

Στο πλαίσιο υποστήριξης της Διοίκησης και ενημέρωσης των πολιτών, με στόχο την αποτελεσματικότερη αντιμετώπιση των δασικών πυρκαγιών και σε εφαρμογή του Γενικού Σχεδίου Πολιτικής Προστασίας με τη συνθηματική λέξη "Ξενοκράτης", καθώς και του εγκεκριμένου "Γενικού Σχεδίου Αντιμετώπισης Εκτάκτων Αναγκών εξαιτίας δασικών πυρκαγιών", συντάσσεται και εκδίδεται κατά τη διάρκεια της αντιπυρικής περιόδου Ημερήσιος Χάρτης Πρόβλεψης Κινδύνου Πυρκαγιών με ευθύνη της Διεύθυνσης Σχεδιασμού και Αντιμετώπισης Εκτάκτων Αναγκών της Γενικής Γραμματείας Πολιτικής Προστασίας.

Τονίζεται ότι ο Ημερήσιος Χάρτης Πρόβλεψης Κινδύνου Πυρκαγιάς δεν πρέπει να συγχέεται με την ανάλυση κινδύνου, η οποία προσδιορίζεται στην παράγραφο 2.3.1 του παρόντος.

Ο Χάρτης Πρόβλεψης Κινδύνου Πυρκαγιάς³ έχει ως κύριο στόχο να ενημερώσει τους φορείς που εμπλέκονται στην αντιμετώπιση των δασικών πυρκαγιών, για τις περιοχές που το επόμενο 24-ωρο είναι μεγάλη η επικινδυνότητα εκδήλωσης και εξάπλωσης δασικών πυρκαγιών και σε καμία περίπτωση δεν προβλέπει τη συμπεριφορά μιας πυρκαγιάς που εξελίσσεται σε πραγματικό χρόνο.

Ο ανωτέρω χάρτης, αποτελεί αναπόσπαστο μέρος του σχεδιασμού αντιμετώπισης των δασικών πυρκαγιών, που συμβάλει αποτελεσματικά στην προληπτική οργάνωση και το συντονισμό για την ετοιμότητα των εμπλεκόμενων φορέων καθώς και στην ευαισθητοποίηση των πολιτών για την αποτροπή έναρξης δασικών πυρκαγιών από αμέλεια.

Η σύνταξη του Ημερήσιου Χάρτη Πρόβλεψης Κινδύνου Πυρκαγιάς γίνεται από την ομάδα έκδοσης του Χάρτη Πρόβλεψης Κινδύνου Πυρκαγιάς, η οποία απαρτίζεται από επιστήμονες με ειδικές γνώσεις (Δασολόγους και Μετεωρολόγους) της Δ/σης Σχεδιασμού και Αντιμετώπισης Εκτάκτων Αναγκών της Γ.Γ.Π.Π. και της Γενικής Διεύθυνσης Δασών και Δασικού Περιβάλλοντος, του Υπουργείου Περιβάλλοντος και Ενέργειας.

Ο Ημερήσιος Χάρτης Πρόβλεψης Κινδύνου Πυρκαγιάς της Γενικής Γραμματείας Πολιτικής Προστασίας, εκδίδεται από 1 Ιουνίου έως 31 Οκτωβρίου εκάστου έτους. Η εκπόνηση του Χάρτη ολοκληρώνεται μέχρι την 12:30 της προηγούμενης ημέρας από την ημέρα για την οποία αυτός ισχύει. Δηλαδή, ο Ημερήσιος Χάρτης Πρόβλεψης Κινδύνου Πυρκαγιάς ισχύει για την επόμενη ημέρα από την ημέρα έκδοσής του.

Το ελάχιστο γεωγραφικό διαμέρισμα στο οποίο εκτιμάται ο κίνδυνος στον Ημερήσιο Χάρτη Πρόβλεψης Κινδύνου Πυρκαγιάς είναι τα διοικητικά όρια των Δασαρχείων της χώρας, δεδομένου ότι συνδέονται με τα δασικά συμπλέγματα της Χώρας. Η παρουσίαση των στοιχείων σε μορφή χάρτη, έχει σαν σκοπό τη συγκριτική αξιολόγηση των διαφόρων περιοχών που απεικονίζονται.

Για την καλύτερη αξιοποίηση του Χάρτη Πρόβλεψης Κινδύνου Πυρκαγιάς, η Δ/ση Σχεδιασμού & Αντιμετώπισης Εκτάκτων Αναγκών της ΓΓΠΠ έχει αποτυπώσει χαρτογραφικά τα όρια των Δασικών Υπηρεσιών σε αντιπαραβολή με τα διοικητικά όρια των Καλλικρατικών Δήμων, σε επίπεδο Περιφέρειας (3389/20-06-2013 έγγραφο ΓΓΠΠ).

Ειδικότερα για τον Δήμο Φαιστού παρατίθεται στη συνέχεια ο Χάρτης της Περιφέρειας Κρήτης με χαρτογραφική αποτύπωση των ορίων των Δασικών Υπηρεσιών σε αντιπαραβολή με τα διοικητικά όρια των Καλλικρατικών Δήμων (**Χάρτης 3**)

³ Τονίζεται ότι ο Χάρτης Πρόβλεψης Κινδύνου Πυρκαγιάς, δεν πρέπει να συγχέεται με τη χαρτογράφηση κινδύνου η οποία προσδιορίζεται στο Π.Δ.575/1980 (ΦΕΚ157 τευχ. Α) που εκδόθηκε σε εφαρμογή του αρθ.25 του Ν. 998/1979 (ΦΕΚ289 τευχ. Α).



Χάρτης 3 Χαρτογραφική αποτύπωση των ορίων των Δασικών Υπηρεσιών σε αντιπαραβολή με τα διοικητικά όρια των Καλλικρατικών Δήμων για την Περιφέρεια Κρήτης

Ο Ημερήσιος Χάρτης Πρόβλεψης Κινδύνου Πυρκαγιάς της Γενικής Γραμματείας Πολιτικής Προστασίας αναρτάται σε έγχρωμη έκδοση (Χάρτης 4) στο δικτυακό τόπο της Γ.Γ.Π.Π. από όπου μπορούν να ενημερώνονται άμεσα όλοι οι εμπλεκόμενοι φορείς (www.civilprotection.gr). Επίσης, ο Χάρτης Πρόβλεψης Κινδύνου Πυρκαγιάς εξάγεται από την ομάδα έκδοσης σε κατάλληλη έντυπη μορφή για αποστολή του μέσω Email από την Μονάδα Εμπλεκόμενων Φορέων Unit-3 - ΜΕΦ/ΕΣΚΕΔΙΚ του Αρχηγείου Πυροσβεστικού Σώματος (Χάρτης 4). Η Μονάδα Εμπλεκόμενων Φορέων Unit-3 - ΜΕΦ/ΕΣΚΕΔΙΚ του Αρχηγείου Πυροσβεστικού Σώματος, μετά την παραλαβή του Χάρτη Πρόβλεψης Κινδύνου Πυρκαγιάς σε έντυπη μορφή υπογεγραμμένη από τον Πρόεδρο της ομάδας έκδοσης, είναι υπεύθυνο για την περαιτέρω προώθησή του μέσω Email σε όλους τους επιχειρησιακά εμπλεκόμενους φορείς (Διάγραμμα 1).

- Διάγραμμα 1. Καθημερινή αποστολή χάρτη πρόβλεψης κινδύνου πυρκαγιάς & αποστολή προειδοποιητικού σήματος από την Μονάδα Εμπλεκόμενων Φορέων Unit-3 - ΜΕΦ/ΕΣΚΕΔΙΚ του Αρχηγείου Πυροσβεστικού Σώματος,



ΥΠΟΥΡΓΕΙΟ ΠΡΟΣΤΑΣΙΑΣ ΤΟΥ ΠΟΛΙΤΗ
ΓΕΝΙΚΗ ΓΡΑΜΜΑΤΕΙΑ ΠΟΛΙΤΙΚΗΣ ΠΡΟΣΤΑΣΙΑΣ
ΔΙΕΥΘΥΝΣΗ ΣΧΕΔΙΑΣΜΟΥ ΚΑΙ
ΑΝΤΙΜΕΤΩΠΙΣΗΣ ΕΚΤΑΚΤΩΝ ΑΝΑΓΚΩΝ

ΧΑΡΤΗΣ ΠΡΟΒΛΕΨΗΣ ΚΙΝΔΥΝΟΥ ΠΥΡΚΑΓΙΑΣ ΠΟΥ ΙΣΧΥΕΙ ΓΙΑ
Δευτέρα 12/08/19

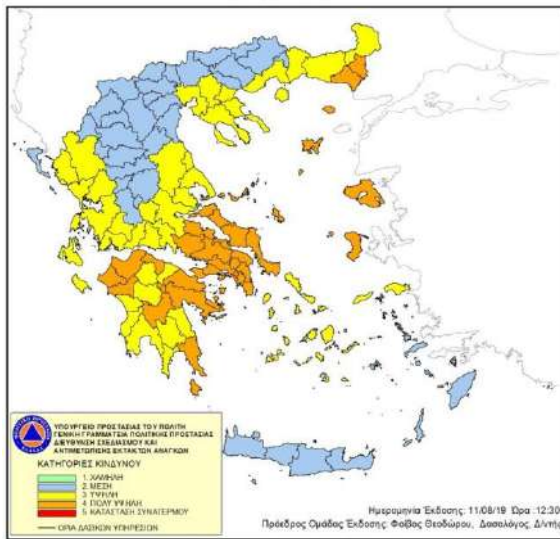

ΧΑΡΤΗΣ ΠΡΟΒΛΕΨΗΣ ΚΙΝΔΥΝΟΥ ΠΥΡΚΑΓΙΑΣ ΠΟΥ ΙΣΧΥΕΙ ΓΙΑ
Δευτέρα 12/08/19



Χάρτης 4 Ημερήσιος Χάρτης Πρόβλεψης Κινδύνου Πυρκαγιάς

Στον Χάρτη Πρόβλεψης Κινδύνου Πυρκαγιάς, που εκδίδεται από την ΓΓΠΠ, διακρίνονται οι κατηγορίες κινδύνου, χαμηλή, μέση, υψηλή και πολύ υψηλή, βαθμολογούμενες αντίστοιχα με αριθμούς από το 1 έως το 4. Η κατηγορία κινδύνου 5, κατά κανόνα, εμφανίζεται σπάνια στο χάρτη. Η κατηγορία αυτή αντιστοιχεί με κατάσταση Συναγερμού.

Ειδικότερα, οι κατηγορίες κινδύνου αναλύονται ως εξής:

- Κατηγορία Κινδύνου 1 (Χαμηλή).** Ο κίνδυνος είναι χαμηλός. Η πιθανότητα για εκδήλωση πυρκαγιάς δεν είναι ιδιαίτερα υψηλή. Εάν εκδηλωθεί πυρκαγιά, οι συνθήκες (κατάσταση καύσιμης ύλης, μετεωρολογικές συνθήκες) δεν θα ευνοήσουν τη γρήγορη εξέλιξή της.
- Κατηγορία Κινδύνου 2 (Μέση).** Ο κίνδυνος είναι συνήθης για τη θερινή περίοδο. Πυρκαγιές που ενδέχεται να εκδηλωθούν, αναμένεται να είναι μέσης δυσκολίας στην αντιμετώπισή τους.
- Κατηγορία Κινδύνου 3 (Υψηλή).** Ο κίνδυνος είναι υψηλός. Είναι πιθανό να εκδηλωθεί αυξημένος αριθμός πυρκαγιών, αρκετές από τις οποίες θα είναι δύσκολο να αντιμετωπισθούν όταν οι τοπικές συνθήκες είναι ευνοϊκές (μορφολογία εδάφους, τοπικοί άνεμοι κλπ).
- Κατηγορία Κινδύνου 4 (Πολύ Υψηλή).** Ο κίνδυνος είναι ιδιαίτερα υψηλός. Ο αριθμός των πυρκαγιών που αναμένεται να εκδηλωθούν, πιθανόν να είναι μεγάλος αλλά, το κυριότερο, κάθε πυρκαγιά μπορεί να λάβει μεγάλες διαστάσεις εφόσον ξεφύγει από την αρχική προσβολή.
- Κατηγορία Κινδύνου 5 (Κατάσταση ΣΥΝΑΓΕΡΜΟΥ).** Ο κίνδυνος είναι ακραίος. Ο αριθμός των πυρκαγιών που αναμένεται να εκδηλωθούν, πιθανόν να είναι πολύ μεγάλος. Όλες οι πυρκαγιές που ενδέχεται να εκδηλωθούν, μπορεί να λάβουν γρήγορα μεγάλες διαστάσεις και να αναπτύξουν ακραία συμπεριφορά αμέσως μετά την εκδήλωσή τους. Η δυσκολία ελέγχου αναμένεται να είναι πολύ μεγάλη μέχρι να μεταβληθούν οι συνθήκες κάτω από τις οποίες αναπτύσσονται οι πυρκαγιές.

Η κατάταξη μιας περιοχής σε κατηγορία κινδύνου πολύ υψηλή (κατηγορία 4) ή κατάσταση συναγερμού, (κατηγορία 5), δεν σημαίνει κατ' ανάγκη την εκδήλωση πυρκαγιάς στην περιοχή αυτή. Ειδικά όταν γίνεται συστηματική ενημέρωση των πολιτών μέσω δελτίων τύπου, μπορεί να αποτραπούν ενέργειες που ενδέχεται να προκαλέσουν πυρκαγιά από αμέλεια. Αυτό αποτελεί και έναν από τους στόχους αυτής της κατάταξης. Η κατάταξη επίσης μιας περιοχής σε κατηγορία χαμηλού κινδύνου δεν αποκλείει την πιθανότητα για εκδήλωση πυρκαγιάς.

Για την πλήρη αξιοποίηση του Ημερήσιου Χάρτη Πρόβλεψης Κινδύνου Πυρκαγιάς, οι διαφορετικές κατηγορίες κινδύνου απαιτούν και αντίστοιχη κλιμάκωση ετοιμότητας και λήψη μέτρων από όλους τους εμπλεκόμενους φορείς στην αντιμετώπιση των δασικών πυρκαγιών, κατά το μέρος που τους αφορά και εμπλέκονται. Η ενιαία αντιμετώπιση των διαφορετικών επιπέδων κινδύνου (ειδικά των κατηγοριών κινδύνου 1,2,3), χωρίς αντίστοιχη διαφοροποίηση των μέτρων και των δράσεων στο σχεδιασμό των εμπλεκόμενων φορέων, αξιοποιεί μερικώς τις δυνατότητες του Ημερήσιου Χάρτη Πρόβλεψης Κινδύνου Πυρκαγιάς, ως υποστηρικτικού εργαλείου στη λήψη αποφάσεων και ενδεχομένως να οδηγήσει τους φορείς σε εσφαλμένη εκτίμηση του επιπέδου ετοιμότητας.

Νοείται ότι η έκδοση κατευθυντήριων οδηγιών για την υλοποίηση μέτρων και δράσεων με βάση την πρόβλεψη της επικινδυνότητας, όπως αυτή εκτιμάται από το Χάρτη Πρόβλεψης Κινδύνου Πυρκαγιάς, αποτελεί ευθύνη των διοικήσεων των εμπλεκόμενων φορέων, κατά το μέρος που τους αφορά και εμπλέκονται.

Η ομάδα έκδοσης του Ημερήσιου Χάρτη Πρόβλεψης Κινδύνου Πυρκαγιάς, καθ' όλη τη διάρκεια έκδοσης, αποστέλλει τον Ημερήσιο Χάρτη Πρόβλεψης Κινδύνου Πυρκαγιάς την Μονάδα Εμπλεκόμενων Φορέων Unit-3 - ΜΕΦ/ΕΣΚΕΔΙΚ του Αρχηγείου Πυροσβεστικού Σώματος, προκειμένου να τον προωθήσει στους εμπλεκόμενους φορείς, σύμφωνα με το Διάγραμμα 1.

Νοείται ότι οι ανωτέρω φορείς θα ενημερώνουν άμεσα τις υφιστάμενες μονάδες τους, σύμφωνα με τα προβλεπόμενα στο σχεδιασμό τους. Επίσης, μετά την έκδοση του Χάρτη Πρόβλεψης Κινδύνου Πυρκαγιάς, η ομάδα έκδοσης ενημερώνει σχετικά τον Διοικητή του ΜΕΦ/ΕΣΚΕΔΙΚ του Αρχηγείου Πυροσβεστικού Σώματος για την πρόβλεψη κινδύνου πυρκαγιάς της επόμενης ημέρας, στο πλαίσιο της επιστημονικής και γνωμοδοτικής υποστήριξης του ΜΕΦ/ΕΣΚΕΔΙΚ.

Τα επίπεδα ετοιμότητας, οι συγκεκριμένες ενέργειες του κάθε επιχειρησιακά εμπλεκόμενου Φορέα σε κάθε επίπεδο και η λήψη πρόσθετων μέτρων σε συνάρτηση με το προβλεπόμενο επίπεδο κινδύνου καθορίζεται από τον επιχειρησιακό τους σχεδιασμό. Ειδικότερα το ΕΣΚΕ/199 ΣΕΚΥΠΣ θα διαχειρίζεται περαιτέρω τον Ημερήσιο Χάρτη Πρόβλεψης Κινδύνου Πυρκαγιάς για την ενημέρωση των κατά τόπους Πυροσβεστικών Υπηρεσιών.

Για τις περιοχές που η πρόβλεψη του κινδύνου εκτιμάται από πολύ υψηλή (κατηγορία 4) έως κατάσταση συναγερμού (κατηγορία 5), θα εκδίδεται επιπλέον, από την **Μονάδα Εμπλεκόμενων Φορέων Unit-3 - ΜΕΦ/ΕΣΚΕΔΙΚ του Αρχηγείου Πυροσβεστικού Σώματος**, ιδιαίτερο προειδοποιητικό σήμα προκειμένου να τεθούν σε κατάσταση ετοιμότητας πολιτικής προστασίας οι φορείς σε εφαρμογή του άρθρ. 2 παρ.4α του Ν. 3013/2002.

Το ανωτέρω ιδιαίτερο προειδοποιητικό σήμα, που εκδίδεται από την **Μονάδα Εμπλεκόμενων Φορέων Unit-3 - ΜΕΦ/ΕΣΚΕΔΙΚ του Αρχηγείου Πυροσβεστικού Σώματος** στο πλαίσιο της αρμοδιότητας του Γενικού Γραμματέα Πολιτικής Προστασίας για την κήρυξη κατάστασης ετοιμότητας πολιτικής προστασίας (άρθρο 8, παρ 1δ' του Ν.3013/2002), αποτελεί επί σειρά ετών πάγια διοικητική πρακτική, αποδεκτή από το σύνολο της διοίκησης, σε όλες τις περιπτώσεις λόγω τεκμηριωμένου κινδύνου (λόγω δασικών πυρκαγιών, έντονων καιρικών φαινομένων, κλπ), και εκδίδεται σύμφωνα με το άρθρο 27, παρ. 4 της ΥΑ 29310 οικ. Φ.109.1/27-06-2014 (ΦΕΚ 1869/Β'/2014).

Περαιτέρω προώθηση του Χάρτη Πρόβλεψης Κινδύνου Πυρκαγιάς καθώς και του ιδιαίτερου προειδοποιητικού σήματος προς τα Γραφεία Πολιτικής Προστασίας των Δήμων, θα γίνεται με ευθύνη των Δ/σεων Πολιτικής Προστασίας των Αποκεντρωμένων Διοικήσεων.

Η ενημέρωση του κοινού, μέσω δελτίων τύπου, για θέματα που συνδέονται με την έκδοση του Ημερήσιου Χάρτη Πρόβλεψης Κινδύνου Πυρκαγιάς και την κατάταξη μιας περιοχής της χώρας σε κατηγορία πολύ υψηλού κινδύνου, αποτελεί ευθύνη και προϊόν συνεργασίας της Διεύθυνσης Σχεδιασμού και Αντιμετώπισης Εκτάκτων Αναγκών με το Γραφείο Τύπου και Δημοσίων Σχέσεων της ΓΓΠΠ, υπό τις οδηγίες του Γενικού Γραμματέα Πολιτικής Προστασίας.

Ειδικότερα για τις περιοχές που η πρόβλεψη του κινδύνου εκτιμάται από πολύ υψηλή (κατηγορία 4) έως κατάσταση συναγερμού (κατηγορία 5), η Γενική Γραμματεία Πολιτικής Προστασίας θα εκδίδει κατά την κρίση της, προειδοποιητικές ανακοινώσεις με κατάλληλες οδηγίες, για ενημέρωση του κοινού που βρίσκεται σε αυτές τις περιοχές, με στόχο την αποφυγή ενεργειών που μπορεί να προκαλέσουν πυρκαγιά από αμέλεια.

Για τις περιοχές που προβλέπεται πολύ υψηλός κίνδυνος και εκτιμάται ότι οι συνθήκες που αναμένεται να επικρατήσουν τα επόμενα 24-ωρα είναι ευνοϊκές για την εκδήλωση πυρκαγιών με ακραία συμπεριφορά, ο Γενικός Γραμματέας Πολιτικής Προστασίας δύναται να ζητήσει από τους φορείς πολιτικής προστασίας που εμπλέκονται στην αντιμετώπιση δασικών πυρκαγιών τη λήψη επιπλέον πρόσθετων μέτρων πρόληψης και ετοιμότητας.

Η ενέργεια αυτή κρίνεται απαραίτητη όταν εκτιμάται ότι οι συνθήκες που προηγήθηκαν (παρατεταμένη ξηρασία, υψηλές θερμοκρασίες, κλπ), καθώς και αυτές που αναμένεται να επικρατήσουν τις επόμενες ημέρες είναι ευνοϊκές για την εκδήλωση μεγάλου αριθμού πυρκαγιών που μπορεί να λάβουν μεγάλες διαστάσεις εφόσον ξεφύγουν από την αρχική προσβολή ή να αναπτύξουν ακραία συμπεριφορά μετά την εκδήλωσή τους (κατηγορίες κινδύνου 4 και 5) για σειρά ημερών, που απαιτεί ιδιαίτερο προγραμματισμό προσωπικού και μέσω των επιχειρησιακά εμπλεκόμενων φορέων για την λήψη μέτρων πρόληψης και ετοιμότητας.

2.3.3 Κατάσταση - Παραδοχές - Προϋποθέσεις- Παράμετροι Σχεδιασμού

Κατάσταση:

Οι δασικές πυρκαγιές είναι ένα φαινόμενο που εντάσσεται στην κατηγορία των φυσικών καταστροφών.

Είναι δυνατόν να προκληθούν από φυσικά αίτια (π.χ. κεραυνοί) ή από ανθρώπινες δραστηριότητες, όπως καύση υπολειμμάτων καλλιεργειών πλησίον δασικών εκτάσεων κατά τους θερινούς μήνες, χρήση τροχού ή άλλου εργαλείου που δημιουργεί σπινθήρες, κλπ. Στην Ελλάδα ο κίνδυνος εκδήλωσης Δασικής Πυρκαγιάς από ανθρώπινες δραστηριότητες έχει διαπιστωθεί στατιστικά ότι είναι μεγάλος.

Τα ευαίσθητα στις πυρκαγιές δασικά οικοσυστήματα στη χώρα μας εντοπίζονται κυρίως στην παραλιακή, λοφώδη και υποορεινή περιοχή, όπου κυριαρχούν ενώσεις φρυγάνων, διαπλάσεις αείφυλλων πλατύφυλλων και πευκοδάση. Οι περιοχές αυτές με υψόμετρο 0-600 μ.

αποδεδειγμένα θεωρούνται ζώνες σημείων έναρξης των περισσότερων δασικών πυρκαγιών. Όμως, δεν αποκλείεται η εμφάνισή τους και σε περιοχές με μεγαλύτερα υψόμετρα (ορεινός όγκος), σε χρονιές με ευνοϊκές καιρικές συνθήκες (καύσωνες, παρατεταμένη ξηρασία, κλπ) ή οφειλόμενες σε πτώσεις κεραυνών.

Οι δασικές πυρκαγιές με τη δημιουργία τοπίων καταστροφής επηρεάζουν αρνητικά την ανθρώπινη ψυχολογία, έχουν δυσμενείς επιπτώσεις στις ανθρώπινες δραστηριότητες, καταστρέφουν υποδομές και συμβάλλουν στην εκ των υστέρων δημιουργία καταστροφικών πλημμυρών με ταυτόχρονη παράσυρση των ορεινών εδαφών προκαλώντας σταδιακή ερημοποίηση των πληγέντων περιοχών.

Παραδοχές:

Οι δασικές πυρκαγιές δύναται να προκαλέσουν:

- Τραυματισμούς και απώλειες ανθρώπινων ζώων και αίσθημα ανασφάλειας του πολίτη.
- Άμεσες και έμμεσες οικονομικές απώλειες από καταστροφές στις περιουσίες των πολιτών, στον πρωτογενή τομέα (δασικά προϊόντα, γεωργία, κτηνοτροφία), σε διάφορες υποδομές της χώρας (δίκτυα ηλεκτρισμού, τηλεπικοινωνιών κλπ.), καθώς και συνέπειες στη δασική αναψυχή και τον τουρισμό εν γένει.
- Διατάραξη οικολογικής ισορροπίας.

Προϋποθέσεις:

Προϋποθέσεις για την εφαρμογή του Σχεδίου Αντιμετώπισης Εκτάκτων Αναγκών Εξ Αιτίας Δασικών Πυρκαγιών του Δήμου Φαιστού είναι οι ακόλουθες:

- Η αποσαφήνιση των ρόλων και των αρμοδιοτήτων όλων των εμπλεκόμενων φορέων πολιτικής προστασίας σε τοπικό επίπεδο ανά δράση, με βάση το ισχύον θεσμικό πλαίσιο
- Η αναθεώρηση – επικαιροποίηση - εναρμόνιση του σχεδιασμού των εμπλεκόμενων φορέων σε τοπικό επίπεδο σύμφωνα με το παρόν σχέδιο και σύνταξη ή επικαιροποίηση των αντίστοιχων μνημονίων ενεργειών
- Ο προσδιορισμός του ανθρώπινου δυναμικού και μέσων που δύναται να διατεθούν σε Τοπικό επίπεδο για την υποστήριξη του έργου του ΠΣ και την αντιμετώπιση εκτάκτων αναγκών και διαχείριση των συνεπειών εξαιτίας δασικών πυρκαγιών.
- Η εξασφάλιση ετοιμότητας όλων των επιχειρησιακά εμπλεκόμενων φορέων σε τοπικό επίπεδο σε κάθε στάδιο επιχειρήσεων
- Η διασφάλιση της επικοινωνίας μεταξύ όλων των εμπλεκόμενων φορέων σε τοπικό επίπεδο για την απρόσκοπτη ροή πληροφοριών.

Παράμετροι Σχεδιασμού:

Η ύπαρξη επεισοδίου δασικής πυρκαγιάς μεγάλης έκτασης.

Με τον όρο δασικές πυρκαγιές μεγάλης έκτασης θεωρούνται τα επεισόδια αυτά, στα οποία δεν έχει περιορισθεί η πυρκαγιά στο αρχικό της στάδιο και λόγω των διαστάσεων που έχουν λάβει, για τη διαχείρισή τους, απαιτούνται πόροι που θα διατεθούν από όλα τα επίπεδα διοίκησης.

2.4 Ιδέα Επιχειρήσεων

Στο πλαίσιο του παρόντος Σχεδίου Αντιμετώπισης Εκτάκτων Αναγκών Εξ Αιτίας Δασικών Πυρκαγιών του Δήμου Φαιστού δρομολογούνται οι ακόλουθες κύριες δράσεις:

- A] Δράσεις αυξημένης ετοιμότητας εν όψει επαπειλούμενου κινδύνου για την εκδήλωση δασικών πυρκαγιών
- B] δράσεις υποστήριξης του πυροσβεστικού σώματος στο έργο της καταστολής δασικών πυρκαγιών
- Γ] δράσεις αντιμετώπισης εκτάκτων αναγκών και άμεσης/βραχείας διαχείρισης των συνεπειών εξαιτίας δασικών πυρκαγιών

Βασική αρχή εφαρμογής του Σχεδίου Αντιμετώπισης Εκτάκτων Αναγκών Εξ Αιτίας Δασικών Πυρκαγιών του Δήμου Φαιστού είναι η συνεργασία όλων των εμπλεκόμενων Φορέων σε τοπικό επίπεδο και η συντονισμένη δράση τους, όπως αυτή καθορίζεται από το ισχύον θεσμικό πλαίσιο.

ΜΕΡΟΣ 3**ΡΟΛΟΙ, ΑΡΜΟΔΙΟΤΗΤΕΣ ΚΑΙ
ΚΥΡΙΕΣ ΔΡΑΣΕΙΣ ΤΟΥ ΔΗΜΟΥ
«ΦΑΙΣΤΟΥ»**

ΜΕΡΟΣ 3. ΡΟΛΟΙ, ΑΡΜΟΔΙΟΤΗΤΕΣ ΚΑΙ ΚΥΡΙΕΣ ΔΡΑΣΕΙΣ ΤΟΥ ΔΗΜΟΥ «ΦΑΙΣΤΟΥ», ΓΙΑ ΤΗΝ ΑΝΤΙΜΕΤΩΠΙΣΗ ΚΙΝΔΥΝΩΝ ΕΞ ΑΙΤΙΑΣ ΔΑΣΙΚΩΝ ΠΥΡΚΑΓΙΩΝ

Ο Δήμος Φαιστού ως φορέας πολιτικής προστασίας (αρθ. 3 του Ν.3013/2002 όπως ισχύει), μετά την εκδήλωση δασικών πυρκαγιών κινητοποιεί και δρομολογεί δράσεις εντός της χωρικής αρμοδιότητάς του που αποβλέπουν στην εκπλήρωση του σκοπού της πολιτικής προστασίας που συνδέεται κατά κύριο λόγο με την προστασία της ζωής και της περιουσίας των πολιτών από καταστροφές, στη διαχείριση των συνεπειών σε υποδομές αρμοδιότητάς του, καθώς και την υποστήριξη του έργου του Πυροσβεστικού Σώματος στην καταστολή των δασικών πυρκαγιών που διενεργείται υπό την ευθύνη, τον έλεγχο και τον συντονισμό του.

Οι δράσεις πολιτικής προστασίας του Δήμου Φαιστού στην αντιμετώπιση εκτάκτων αναγκών και την άμεση/βραχεία διαχείριση των συνεπειών, καθώς και την υποστήριξη του έργου του Πυροσβεστικού Σώματος στην καταστολή των δασικών πυρκαγιών, θεσμικά απορρέουν κατά κύριο λόγο από το Ν.3013/2002 (όπως αυτός έχει τροποποιηθεί και ισχύει), καθώς και το νέο πλαίσιο της Αυτοδιοίκησης – Πρόγραμμα Καλλικράτης (Ν.3852/2010, όπως έχει τροποποιηθεί και ισχύει), σύμφωνα με τα οποία τους έχουν αποδοθεί σημαντικές αρμοδιότητες για την πρόληψη, ετοιμότητα, αντιμετώπιση και αποκατάσταση των καταστροφών.

Είναι δεδομένο ότι το ανωτέρω θεσμικό πλαίσιο αποτελεί τη βάση για την υλοποίηση σειράς δράσεων που δρομολογούνται από το Δήμο για την αντιμετώπιση κινδύνων από την εκδήλωση δασικών πυρκαγιών και δεν είναι περιοριστικό όσον αφορά το εύρος των δράσεων αυτών, οι οποίες δύναται να διαφοροποιούνται σε κάθε συμβάν, ανάλογα με την ένταση και την έκταση της καταστροφής, το προσωπικό και τα μέσα που είναι άμεσα διαθέσιμα, τις ιδιαιτερότητες της περιοχής εκδήλωσής του (νησιωτικός χώρος, κλπ), τον αριθμό των πληγέντων, κλπ.

Διευκρινίζεται ότι για το σκοπό σύνταξης του παρόντος Σχεδίου Αντιμετώπισης Εκτάκτων Αναγκών Εξ Αιτίας Δασικών Πυρκαγιών του Δήμου, δράσεις και έργα πρόληψης, όπως η εκτέλεση έργων και εργασιών αντιπυρικής προστασίας σε δάση και δασικές εκτάσεις, η

απομάκρυνση μέρους ή του συνόλου της βλάστησης γύρω από υποδομές και περιοχές ιδιαίτερης αξίας, κλπ., δεν αποτελούν αντικείμενο του παρόντος σχεδίου και δεν συμπεριλαμβάνονται σε αυτό.

3.1 Προπαρασκευαστικές δράσεις του Δήμου Φαιστού

Τα προπαρασκευαστικά μέτρα και δράσεις πολιτικής προστασίας που συμβάλλουν στην ετοιμότητα του ανθρώπινου δυναμικού και των μέσων που διαθέτει ο Δήμος για την αντιμετώπιση εκτάκτων αναγκών και την άμεση/βραχεία διαχείριση των συνεπειών από την εκδήλωση δασικών πυρκαγιών, καθώς και την υποστήριξη του έργου του Πυροσβεστικού Σώματος για τον έλεγχο και την καταστολή τους, δρομολογούνται με εντολή Δημάρχου και προσδιορίζονται θεματικά στις παρακάτω ενότητες:

- Ορισμός υπευθύνων του Γραφείου Πολιτικής Προστασίας του Δήμου .
- Σύνταξη ή επικαιροποίηση του Σχεδίου Αντιμετώπισης Εκτάκτων Αναγκών Εξ Αιτίας Δασικών Πυρκαγιών του Δήμου , με βάση τις οδηγίες σχεδίασης της παραγράφου 15.2 του Γενικού Σχεδίου Αντιμετώπισης Εκτάκτων Αναγκών Εξαιτίας Δασικών Πυρκαγιών με την κωδική ονομασία «ΙΟΛΑΟΣ» (5^η έκδοση),
- Σύνταξη ή επικαιροποίηση του μνημονίου ενεργειών για την αντιμετώπιση εκτάκτων αναγκών εξ Αιτίας Δασικών Πυρκαγιών, από το Γραφείο Πολιτικής Προστασίας του Δήμου , βάσει των δράσεων που προβλέπονται στο παρόν Σχέδιο Αντιμετώπισης Εκτάκτων Αναγκών εξ Αιτίας Δασικών Πυρκαγιών του Δήμου . Το ανωτέρω μνημόνιο ενεργειών προσαρτάται στο Σχέδιο Αντιμετώπισης Εκτάκτων Αναγκών εξ Αιτίας Δασικών Πυρκαγιών του Δήμου Φαιστού και αποτελεί αναπόσπαστο μέρος του.
- Κοινοποίηση του μνημονίου ενεργειών στην Πυροσβεστική Υπηρεσία Ηρακλείου στην Αστυνομική Δ/ση Ηρακλείου και το Αστυνομικό Τμήμα Μοιρών .

Συμπληρωματικά προς τα ανωτέρω το Γραφείο Πολιτικής Προστασίας του Δήμου , στο πλαίσιο εφαρμογής του Άρθρου 82 του Ν. 3852/2010, σε συνεργασία με τους Προέδρους Τοπικών Κοινοτήτων τηρεί κατάλογο των μέσων και του ανθρώπινου δυναμικού που μπορεί να συμβάλει στην αντιμετώπιση δασικών πυρκαγιών σε επίπεδο Τοπικής Κοινότητας.

- Συντήρηση εξοπλισμού και μέσων που θα χρησιμοποιηθούν για την υποστήριξη του έργου της καταστολής των δασικών πυρκαγιών που διενεργείται με ευθύνη του Π.Σ., καθώς και για την αντιμετώπιση εκτάκτων αναγκών και την άμεση/βραχεία διαχείριση των συνεπειών λόγω δασικών πυρκαγιών.
- Κατάρτιση μνημονίων συνεργασίας με ιδιωτικούς φορείς για την εξασφάλιση επιπλέον πόρων προς ενίσχυση του έργου τους στην αντιμετώπιση εκτάκτων αναγκών και τη διαχείριση των συνεπειών λόγω δασικών πυρκαγιών, καθώς και στην υποστήριξη του έργου του Πυροσβεστικού Σώματος για τον έλεγχο και την καταστολή τους,
- Ενημέρωση του κοινού για τη λήψη μέτρων πρόληψης και αυτοπροστασίας από κινδύνους που προέρχονται από δασικές πυρκαγιές
- Σύσταση και συγκρότηση επιτροπών καταγραφής ζημιών του Δήμου για την χορήγηση οικονομικής ενίσχυσης σε όσους περιέρχονται σε κατάσταση ανάγκης συνεπεία δασικών πυρκαγιών (προνοιακό επίδομα)
- Εγκατάσταση και συντήρηση πυροσβεστικών υδροστομιών για κατάσβεση πυρκαγιάς ή πλήρωση πυροσβεστικών οχημάτων, στο πλαίσιο λειτουργίας ΔΕΥΑ του Δήμου
- Προπαρασκευαστική σύγκληση του Συντονιστικού Τοπικού Οργάνου (ΣΤΟ) με ευθύνη του Δημάρχου Φαιστού σύμφωνα με τα προβλεπόμενα στην παράγραφο 3.2 του παρόντος.
- Συμμετοχή στο Συντονιστικό Όργανο Πολιτικής Προστασίας της Περιφερειακής Ενότητας Ηρακλείου (ΣΟΠΠ), εφόσον προσκληθεί, για την επίλυση ζητημάτων συνεργασίας μεταξύ

των εμπλεκόμενων φορέων στην αντιμετώπιση εκτάκτων αναγκών λόγω δασικών πυρκαγιών

- Διενέργεια άσκησης Πολιτικής Προστασίας για την εκπαίδευση του προσωπικού και την αξιολόγηση της επιχειρησιακής ετοιμότητας των υπηρεσιών του Δήμου έναντι δασικών πυρκαγιών, σύμφωνα με τις κατευθυντήριες οδηγίες της ΓΓΠΠ (παράγραφος 8.2.1 του παρόντος).

Οι ανωτέρω δράσεις πολιτικής προστασίας έχουν ως στόχο την προετοιμασία του μηχανισμού πολιτικής προστασίας για την αντιμετώπιση εκτάκτων αναγκών και την άμεση/βραχεία διαχείριση των συνεπειών λόγω δασικών πυρκαγιών, καθώς και την υποστήριξη του έργου του Πυροσβεστικού Σώματος για τον έλεγχο και την καταστολή τους.

3.2 Προπαρασκευαστική σύγκληση Συντονιστικού Τοπικού Οργάνου του Δήμου Φαιστού (Σ.Τ.Ο.) για την ετοιμότητα αντιμετώπισης κινδύνων από την εκδήλωση δασικών πυρκαγιών

Με σκοπό την εξέταση της πορείας υλοποίησης των προπαρασκευαστικών μέτρων και δράσεων που συμβάλλουν στην προετοιμασία του Δήμου στην αντιμετώπιση κινδύνων που προέρχονται από την εκδήλωση δασικών πυρκαγιών, συγκαλείται ετησίως με ευθύνη του Δημάρχου και πριν την έναρξη της αντιπυρικής περιόδου το Συντονιστικό Τοπικό Όργανο (ΣΤΟ).

Στις συνεδριάσεις αυτές θα εξετάζονται θέματα σχετικά με:

- την ετοιμότητα του δυναμικού και μέσων για διάθεση προς υποβοήθηση του έργου του Πυροσβεστικού Σώματος στην καταστολή δασικών πυρκαγιών, στο πλαίσιο εφαρμογής του παρόντος Σχεδίου Αντιμετώπισης Εκτάκτων Αναγκών Εξαιτίας Δασικών Πυρκαγιών του Δήμου
- τα μέτρα πρόληψης και ετοιμότητας κατά τις ημέρες υψηλής επικινδυνότητας βάσει του Χάρτη Πρόβλεψης Κινδύνου Πυρκαγιάς, που εκδίδεται καθημερινά κατά τη διάρκεια της αντιπυρικής περιόδου από τη Γενική Γραμματεία Πολιτικής Προστασίας
- τη διασφάλιση της επικοινωνίας μεταξύ όλων των εμπλεκόμενων υπηρεσιών και οργάνων σε επίπεδο Δήμου για την απρόσκοπτη ροή πληροφοριών
- το συντονισμό σε τοπικό επίπεδο της αντιμετώπισης εκτάκτων αναγκών και διαχείρισης των συνεπειών που προκαλούνται από τις δασικές πυρκαγιές, στο πλαίσιο εφαρμογής του παρόντος Σχεδίου Αντιμετώπισης Εκτάκτων Αναγκών Εξαιτίας Δασικών Πυρκαγιών του Δήμου
- τον σχεδιασμό υλοποίησης της δράσης της οργανωμένης απομάκρυνσης πολιτών, κατ' εφαρμογή του άρθρου 6, παρ. 5στ' του Ν.3013/2002 (όπως αυτό τροποποιήθηκε και ισχύει βάσει της παρ. 2 του άρθ. 18 του Ν 3613/2007 (ΦΕΚ 263/Α'/2007) και του άρθ. 108 του Ν.4249/2014), σύμφωνα με τις κατευθυντήριες οδηγίες της Δ/νσης Σχεδιασμού & Αντιμετώπισης Εκτάκτων Αναγκών της ΓΓΠΠ για την οργανωμένη απομάκρυνση πολιτών για λόγους προστασίας από εξελισσόμενη ή επικείμενη καταστροφή εξ αιτίας δασικών πυρκαγιών (Μέρος 7 του παρόντος)
- Την αξιοποίηση των Εθελοντικών Οργανώσεων Πολιτικής Προστασίας που δραστηριοποιούνται στον Δήμο σε δράσεις επιτήρησης δασών κατά τη διάρκεια της αντιπυρικής περιόδου,

καθώς και κάθε άλλο θέμα που κρίνεται απαραίτητο για την αντιμετώπιση κινδύνων που προέρχονται από την εκδήλωση δασικών πυρκαγιών.

Επίσης, στις ανωτέρω συνεδριάσεις δύναται να εξετάζονται και επιμέρους θέματα που συνδέονται με έργα και δράσεις πρόληψης και αντιπυρικής προστασίας, όπως

- η εκτέλεση προγραμμάτων προληπτικού καθαρισμού της βλάστησης για τη μείωση του κινδύνου, σε περιοχές ιδιαίτερης προστασίας (άλση, πάρκα, κατασκηνώσεις, κλπ) αρμοδιότητας Δήμου ,
- η απομάκρυνση των υπολειμμάτων καθαρισμού της βλάστησης που ενεργείται για τους ίδιους λόγους από ιδιοκτήτες σε περιβάλλοντες χώρους κατοικιών και οικοπεδικές εκτάσεις (Πυρ. Διάταξη 4/2012, Ν.3852/2010, αρθ.94 παρ.1), εντός των διοικητικών ορίων του Δήμου
- η εκτέλεση έργων και εργασιών προληπτικού καθαρισμού της βλάστησης από του Δήμο καθ' υπόδειξη και συνεργασία με τις κατά τόπους αρμόδιες Δασικές Υπηρεσίες κυρίως στη ζώνη μίξης δασών - πόλεων και οικισμών για λόγους αντιπυρικής προστασίας των πολεοδομικών τους συγκροτημάτων,

Στα Σ.Τ.Ο. θα κληθεί και εκπρόσωπος της ΔΕΥΑ (Δημοτική Επιχείρηση Ύδρευσης και Αποχέτευσης) του Δήμου προκειμένου να ενημερώσει σχετικά με την εγκατάσταση και συντήρηση πυροσβεστικών υδροστομιών σε περιοχές αρμοδιότητάς του.

Στην συνέχεια, τα πρακτικά του ΣΤΟ διαβιβάζονται, με ευθύνη του γραμματέα του ΣΤΟ, στο Γραφείο Πολιτικής Προστασίας του Δήμου , στους εκπροσωπούμενους στο ΣΤΟ φορείς, στη Δ/ση Πολιτικής Προστασίας της Περιφέρειας Κρήτης και στη Δ/ση Πολιτικής Προστασίας της Αποκεντρωμένης Διοίκησης Κρήτης , για την ενημέρωση του Περιφερειάρχη Κρήτης και του Συντονιστή Αποκεντρωμένης Διοίκησης, αντίστοιχα, στο πλαίσιο της αμοιβαίας συνεργασίας και διαλειτουργικότητας μεταξύ των φορέων Τοπικής Αυτοδιοίκησης.

Ο Δήμαρχος , βάσει των πρακτικών του Συντονιστικού Τοπικού Οργάνου Πολιτικής Προστασίας (ΣΤΟ) του Δήμου, θα προχωρήσει στην ιεράρχηση και δρομολόγηση, κατά το μέρος που τον αφορά, των μέτρων, έργων και δράσεων που προτάθηκαν στο ανωτέρω Συντονιστικό Τοπικό Όργανο.

Το γραφείο Πολιτικής Προστασίας του Δήμου, μετά τη λήψη των πρακτικών του Συντονιστικού Τοπικού Οργάνου (ΣΤΟ) του Δήμου και με βάση τα μέτρα, έργα και δράσεις που προτάθηκαν στο ανωτέρω Συντονιστικό Τοπικό Όργανο, θα προχωρήσει στη διαμόρφωση του τελικού σχεδιασμού του Δήμου Φαιστού για πρόληψη και ετοιμότητα για την αντιμετώπιση κινδύνων που προέρχονται από την εκδήλωση δασικών πυρκαγιών, σύμφωνα με τις υποδείξεις του Δημάρχου.

Οι εκπροσωπούμενοι στο ΣΤΟ φορείς, βάσει των πρακτικών του Συντονιστικού Τοπικού Οργάνου (ΣΤΟ) του Δήμου , θα προχωρήσουν στη δρομολόγηση, κατά το μέρος που τους αφορά, των μέτρων, έργων και δράσεων που γνωστοποίησαν ότι θα υλοποιήσουν στο ανωτέρω Συντονιστικό Τοπικό Όργανο.

3.3 Δράσεις αυξημένης ετοιμότητας του Δήμου Φαιστού για τις περιοχές που το επόμενο 24-ωρο είναι μεγάλη η επικινδυνότητα εκδήλωσης και εξάπλωσης δασικών πυρκαγιών

Η κατάσταση ετοιμότητας πολιτικής προστασίας λόγω τεκμηριωμένου κινδύνου ορίζεται με το άρθρο 2, παρ. 4α του Ν.3013/2002. Ειδικότερα, για τις περιοχές που το επόμενο 24-ωρο είναι μεγάλη η επικινδυνότητα εκδήλωσης και εξάπλωσης δασικών πυρκαγιών σύμφωνα με το Χάρτη Πρόβλεψης Κινδύνου Πυρκαγιάς που εκδίδει η ΓΓΠΠ, η αυξημένη ετοιμότητα του Δήμου αφορά κατά κύριο λόγο τις παρακάτω δράσεις:

- Υποστήριξη στο έργο του ΠΣ για τη λήψη μέτρων αυξημένης επιτήρησης σε δάση και δασικές εκτάσεις για τον έγκαιρο εντοπισμό δασικών πυρκαγιών.
- Ενημέρωση του κοινού σε τοπικό επίπεδο, βάσει των δελτίων τύπου που εκδίδονται από τη Γενική Γραμματεία Πολιτικής Προστασίας, για τις περιοχές που η πρόβλεψη του κινδύνου

εκτιμάται από πολύ υψηλή (κατηγορία 4) έως κατάσταση συναγερμού (κατηγορία 5) με στόχο την αποφυγή ενεργειών που μπορεί να προκαλέσουν πυρκαγιά από αμέλεια.

- Λήψη μέτρων για την αποφυγή πρόκλησης πυρκαγιάς σε χώρους ανεξέλεγκτης εναπόθεσης αστικών απορριμμάτων, σύμφωνα με τα προβλεπόμενα στην Πυροσβεστική Διάταξη 9^Α/2005
- Συμβολή στην ενημέρωση σε τοπικό επίπεδο, των αγροτών, κτηνοτρόφων και μελισσοκόμων για τον πολύ υψηλό κίνδυνο πυρκαγιάς, με σχετικές ανακοινώσεις, προς αποφυγή ενεργειών πρόκλησης πυρκαγιάς από αμέλεια οφειλόμενη σε εργασίες στην ύπαιθρο.
- Ετοιμότητα του προσωπικού και των μέσων του Δήμου προκειμένου να υποστηρίξουν άμεσα το έργο του Πυροσβεστικού Σώματος στην καταστολή δασικών πυρκαγιών
- Ετοιμότητα του προσωπικού και των μέσων του Δήμου για την άμεση αντιμετώπιση εκτάκτων αναγκών και διαχείριση των συνεπειών λόγω δασικών πυρκαγιών.

3.4 Δράσεις του Δήμου Φαιστού στην αντιμετώπιση κινδύνων λόγω δασικών πυρκαγιών μετά την εκδήλωσή τους

Ο Δήμαρχος, ως Αποκεντρωμένο Όργανο Πολιτικής Προστασίας και στο πλαίσιο του θεσμικού του ρόλου, όταν ενημερωθεί για την εκδήλωση της δασικής πυρκαγιάς από το Γραφείο Πολιτικής Προστασίας του Δήμου και αναλόγως της εξέλιξής της, δρομολογεί δράσεις για την υποστήριξη του έργου του Πυροσβεστικού Σώματος για τον έλεγχο και την καταστολή της και για την αντιμετώπιση εκτάκτων αναγκών και την άμεση/βραχεία διαχείριση των συνεπειών, σε συνεργασία με τον Περιφερειάρχη Κρήτης ή αρμόδιο Αντιπεριφερειάρχη της ΠΕ Ηρακλείου, στα διοικητικά όρια του οποίου εξελίσσεται η πυρκαγιά.

Ειδικότερα, ο Δήμαρχος κινητοποιεί δια του Γραφείου Πολιτικής Προστασίας του Δήμου, το επιχειρησιακά εμπλεκόμενο δυναμικό και τα μέσα πολιτικής προστασίας του Δήμου, προκειμένου να δρομολογήσουν δράσεις που συνδέονται με:

- την εξασφάλιση της επικοινωνίας με τους λοιπούς επιχειρησιακά εμπλεκόμενους φορείς (Π.Σ., ΕΛ.ΑΣ, κλπ.)
- την περαιτέρω συλλογή πληροφοριών σχετικά με την εξέλιξη του καταστροφικού φαινομένου και τις επηρεαζόμενες περιοχές εντός των διοικητικών ορίων του Δήμου σε επικοινωνία με τις κατά τόπους υπηρεσίες της ΕΛ.ΑΣ., του Π.Σ. και του Ε.Κ.Α.Β.,
- την υποστήριξη του έργου της καταστολής των δασικών πυρκαγιών που διενεργείται με ευθύνη του Π.Σ., με την διάθεση μέσων που διαθέτει ο Δήμος (υδροφόρα οχήματα, μηχανήματα έργων, κλπ.). Νοείται ότι αιτήματα του Π.Σ. για υποστήριξη του έργου του, που αρχικά υποβάλλονται τηλεφωνικά, θα πρέπει να ακολουθούνται με την αποστολή σχετικού εγγράφου.
- την ενημέρωση του Περιφερειάρχη Κρήτης και του αρμόδιου Αντιπεριφερειάρχη Πολιτικής προστασίας, στο πλαίσιο συντονισμού και ιεράρχησης δράσεων πολιτικής προστασίας στην αντιμετώπιση εκτάκτων αναγκών και την άμεση/βραχεία διαχείριση των συνεπειών
- τη λήψη απόφασης για την οργανωμένη - προληπτική απομάκρυνση πολιτών, κατόπιν σχετικής εισήγησης από τον εκάστοτε Επικεφαλής Αξιωματικό του Πυροσβεστικού Σώματος, ο οποίος ενεργεί σε τοπικό επίπεδο ως συντονιστής του πυροσβεστικού έργου, καθώς και την κάλυψη των στοιχειωδών αναγκών των πολιτών που έχουν προληπτικά απομακρυνθεί με οργανωμένο τρόπο σε ασφαλή χώρο
- την εκτέλεση της απόφασης για την οργανωμένη - προληπτική απομάκρυνση πολιτών, στις περιπτώσεις που η απόφαση, κατόπιν σχετικής εισήγησης από τον εκάστοτε Επικεφαλής Αξιωματικό του Πυροσβεστικού Σώματος, λαμβάνεται από τον Γενικό Γραμματέα Πολιτικής Προστασίας ή το Συντονιστή της Αποκεντρωμένης Διοίκησης ή τον Περιφερειάρχη σύμφωνα με το άρθρο 108 του Ν.4249/2012 και

- την ενεργοποίηση εφόσον συντρέχουν λόγοι, των μνημονίων συνεργασίας με ιδιωτικούς φορείς για την εξασφάλιση επιπλέον πόρων στην αντιμετώπιση εκτάκτων αναγκών και τη διαχείριση των συνεπειών λόγω δασικών πυρκαγιών, καθώς και την υποστήριξη του έργου του Πυροσβεστικού Σώματος για τον έλεγχο και την καταστολή τους κατόπιν σχετικού αιτήματος του ΠΣ απευθείας ή μέσω της Μονάδα Εμπλεκόμενων Φορέων Unit-3 - ΜΕΦ/ΕΣΚΕΔΙΚ του Αρχηγείου Πυροσβεστικού Σώματος.
- την ενημέρωση της Μονάδα Εμπλεκόμενων Φορέων Unit-3 - ΜΕΦ/ΕΣΚΕΔΙΚ του Αρχηγείου Πυροσβεστικού Σώματος σχετικά με την εξέλιξη των δράσεων του Δήμου για την αντιμετώπιση εκτάκτων αναγκών και τη διαχείριση των συνεπειών λόγω δασικών πυρκαγιών, καθώς και για την υποστήριξη του έργου του Πυροσβεστικού Σώματος για τον έλεγχο και την καταστολή τους
- την υποβολή αιτήματος συνδρομής με υλικά και μέσα προς ενίσχυση του έργου του Δήμου στην αντιμετώπιση εκτάκτων αναγκών και διαχείριση των συνεπειών από την εκδήλωση δασικών πυρκαγιών, προς την Δ/ση Πολιτικής Προστασίας της Περιφέρειας. Ειδικότερα, όταν το αίτημα συνδρομής αφορά φορείς της κεντρικής διοίκησης (Υπουργείο Εθνικής Άμυνας, Υπουργείο Υγείας, κλπ) αυτό δρομολογείται δια της Μονάδα Εμπλεκόμενων Φορέων Unit-3 - ΜΕΦ/ΕΣΚΕΔΙΚ του Αρχηγείου Πυροσβεστικού Σώματος
- την υποβολή αιτήματος προς τον Περιφερειάρχη ή τον Συντονιστή Αποκεντρωμένης Διοίκησης για την κήρυξη του Δήμου ή περιοχών αυτού σε κατάσταση έκτακτης ανάγκης Πολιτικής Προστασίας
- την ενημέρωση κοινού για δράσεις πολιτικής προστασίας που δρομολογούνται από το Δήμο για την αντιμετώπιση εκτάκτων αναγκών και την άμεση/βραχεία διαχείριση των συνεπειών, καθώς και για τη λήψη μέτρων αυτοπροστασίας. Νοείται ότι η επίσημη ενημέρωση του κοινού σχετικά με θέματα που αφορούν τον έλεγχο και την καταστολή των δασικών πυρκαγιών, καθώς και των επιχειρήσεων έρευνας και διάσωσης λόγω δασικών πυρκαγιών αποτελεί αρμοδιότητα του Αρχηγείου του Π.Σ.
- την σύγκληση του ΣΤΟ, εφόσον κρίνεται αναγκαίο για την υποβοήθηση του έργου του Δημάρχου, σύμφωνα με την παράγραφο 3.6 του παρόντος
- την ενεργοποίηση εθελοντικών οργανώσεων πολιτικής προστασίας που δραστηριοποιούνται στο Δήμο για υποστηρικτικές δράσεις στο έργο του Δήμου
- ό,τι άλλο κρίνεται απαραίτητο για την αντιμετώπιση εκτάκτων αναγκών λόγω δασικών πυρκαγιών, στο πλαίσιο των αρμοδιοτήτων τους

3.5 Δράσεις του Δήμου «ΦΑΙΣΤΟΥ» στην άμεση/βραχεία διαχείριση συνεπειών

Η άμεση/βραχεία διαχείριση συνεπειών από τον Δήμο Φαιστού συνδέεται με δράσεις που αφορούν:

- την γνωστοποίηση μέσω ανακοινώσεων ή δελτίων τύπου στα τοπικά μέσα ενημέρωσης και μέσα κοινωνικής δικτύωσης, για τη λειτουργία τηλεφωνικής γραμμής στην οποία μπορούν να απευθύνονται οι πολίτες που οι ιδιοκτησίες τους έχουν πληγεί και χρειάζονται άμεση προσωρινή διαμονή
- την παροχή βοήθειας στους πληγέντες - προσωρινή διαμονή των πολιτών που λόγω καταστροφής η παραμονή στις κατοικίες τους έχει καταστεί αδύνατη, σε συνεργασία με την Περιφέρεια Κρήτης .
- την δρομολόγηση δράσεων για τον έλεγχο υποδομών και τεχνικών έργων αρμοδιότητάς τους για τη διαπίστωση ζημιών
- τη συγκρότηση επιτροπών για την καταγραφή και εκτίμηση ζημιών σε κατοικίες, προκειμένου να χορηγηθούν οι προβλεπόμενες οικονομικές ενισχύσεις για την κάλυψη των

πρώτων αναγκών τους, για επισκευές κύριας οικίας ή αντικατάσταση οικοσκευής (ΚΥΑ 33862/6-05-2019 - ΦΕΚ 1669/Β'/2019),

- την αποστολή στην Περιφέρεια Κρήτης καταλόγου των αυτοψιών των πληγέντων κτιρίων για την υποβολή αιτήματος οριοθέτησης της πληγείσας περιοχής και χορήγησης στεγαστικής συνδρομής
- την ενημέρωση του Συντονιστή Αποκεντρωμένης Διοίκησης Κρήτης, στο πλαίσιο συντονισμού και ιεράρχησης δράσεων πολιτικής προστασίας στην αντιμετώπιση εκτάκτων αναγκών και την άμεση/βραχεία διαχείριση των συνεπειών.
- ό,τι άλλο κρίνεται απαραίτητο για την άμεση/βραχεία διαχείριση των συνεπειών λόγω δασικών πυρκαγιών, στο πλαίσιο των αρμοδιοτήτων του

Νοείται ότι η περαιτέρω μεσοπρόθεσμη και μακροπρόθεσμη διαχείριση των συνεπειών, που έχει ως αντικείμενο τη λεπτομερή καταγραφή της έκτασης των ζημιών, τη χορήγηση δανείων και ενισχύσεων σε πληγέντες, κλπ., δρομολογείται από ειδικότερες νομοθεσίες, καθώς και κυβερνητικές αποφάσεις, όπου αυτό κρίνεται απαραίτητο.

3.6 Σύγκληση Συντονιστικών Τοπικών Οργάνων του Δήμου Φαιστού (Σ.Τ.Ο.) μετά την εκδήλωση δασικής πυρκαγιάς, για την αντιμετώπιση εκτάκτων αναγκών και την άμεση/βραχεία διαχείριση των συνεπειών

Μετά την εκδήλωση δασικής πυρκαγιάς, με βάση την ενημέρωση για την αναμενόμενη πορεία εξέλιξης του καταστροφικού φαινομένου από τον εκάστοτε Επικεφαλής Αξιωματικό του Πυροσβεστικού Σώματος, ο οποίος ενεργεί σε τοπικό επίπεδο ως συντονιστής του πυροσβεστικού έργου, ο Δήμαρχος Φαιστού δύναται προς υποβοήθηση του έργου του να συγκαλεί το Συντονιστικό Τοπικό Όργανο (Σ.Τ.Ο.) με σκοπό τον καλύτερο συντονισμό των φορέων που εμπλέκονται σε επίπεδο Δήμου Φαιστού σε δράσεις υποστήριξης του έργου του Πυροσβεστικού Σώματος για τον έλεγχο και την καταστολή των δασικών πυρκαγιών, καθώς και σε δράσεις πολιτικής προστασίας για την αντιμετώπιση εκτάκτων αναγκών και την άμεση/βραχεία διαχείριση των συνεπειών

Ειδικότερα, στο ανωτέρω Σ.Τ.Ο. του Δήμου Φαιστού κρίνεται σκόπιμο να εξετάζονται πρωτίστως θέματα σχετικά

- με την παροχή στοιχείων από όλους τους αρμόδιους συμμετέχοντες φορείς για την πορεία εξέλιξης του καταστροφικού φαινομένου καθώς και τις συνέπειες του, κατά το μέρος που τους αφορά και εμπλέκονται
- με την αμοιβαία ενημέρωση για την διαθεσιμότητα δυναμικού και μέσων των φορέων που εκπροσωπούνται σ' αυτό για την υλοποίηση των δράσεων και μέτρων πολιτικής προστασίας για την αντιμετώπιση εκτάκτων αναγκών και την άμεση/βραχεία διαχείριση των συνεπειών, καθώς και για την υποστήριξη του έργου του Πυροσβεστικού Σώματος για τον έλεγχο και την καταστολή των δασικών πυρκαγιών
- με την διάθεση μέσων με βάση την ιεράρχηση που προτείνεται από το Π.Σ. για την υποστήριξη του έργου της καταστολής των δασικών πυρκαγιών
- με την διάθεση προσωπικού και μέσων για την αντιμετώπιση εκτάκτων αναγκών και την άμεση/βραχεία διαχείριση των συνεπειών, σε επίπεδο Δήμου Φαιστού με βάση τις ανάγκες, όπως αυτές καταγράφονται και ιεραρχούνται από τους συμμετέχοντες στο Σ.Τ.Ο.
- με τη συνδρομή των συμμετεχόντων φορέων στο Σ.Τ.Ο., εφόσον αποφασιστεί από τον Δήμαρχο η εφαρμογή του μέτρου της οργανωμένης προληπτικής απομάκρυνσης πολιτών από εξελισσόμενη ή επικείμενη καταστροφή εξ αιτίας δασικών πυρκαγιών, σύμφωνα με τα αναφερόμενα στο ΜΕΡΟΣ 7 του παρόντος

- με τη συνδρομή των συμμετεχόντων φορέων στο Σ.Τ.Ο. στην παροχή βοήθειας στους πληγέντες
- με ζητήματα που συνδέονται με προσωρινή διαμονή των πολιτών που λόγω της καταστροφής η παραμονή στις κατοικίες τους έχει καταστεί αδύνατη
- με την ενεργοποίηση εθελοντικών οργανώσεων πολιτικής προστασίας που δραστηριοποιούνται στο Δήμο για υποστηρικτικές δράσεις στο έργο του Δήμου
- με ζητήματα που συνδέονται με την επικοινωνία και την ροή πληροφοριών μεταξύ των εμπλεκόμενων φορέων
- ό,τι άλλο κρίνεται απαραίτητο για την αντιμετώπιση εκτάκτων αναγκών και την άμεση/βραχεία διαχείριση των συνεπειών λόγω δασικών πυρκαγιών

Επισημαίνεται ότι μετά την έκδοση της Υπουργικής Απόφασης ρύθμισης λειτουργίας των Συντονιστικών Οργάνων Πολιτικής Προστασίας (Σ.Ο.Π.Π.) των Περιφερειακών Ενοτήτων των Περιφερειών της Χώρας, η Δ/ση Σχεδιασμού και Αντιμετώπισης Εκτάκτων Αναγκών της Γ.Γ.Π.Π., με στόχο τη δημιουργία ενός ολοκληρωμένου και διαλειτουργικού κανονιστικού πλαισίου δράσης όλων των συντονιστικών οργάνων πολιτικής προστασίας τόσο σε επίπεδο Περιφέρειας όσο και σε επίπεδο Δήμου, συνέταξε υπόδειγμα Κανονισμού Λειτουργίας των Συντονιστικών Τοπικών Οργάνων Πολιτικής Προστασίας των Δήμων της Χώρας (Σ.Τ.Ο), προκειμένου να χρησιμοποιηθεί ως πρότυπο για τη σύνταξη των Κανονισμών Λειτουργίας των Συντονιστικών Τοπικών Οργάνων των Δήμων.

Στο πλαίσιο αυτό η ΓΓΠΠ εξέδωσε το 9032/14-12-2016 έγγραφό της με το οποίο καλούσε τους Δημάρχους όπως με σχετική εντολή τους προς τα οικεία Γραφεία Πολιτικής Προστασίας, να συντάξουν τους Κανονισμούς Λειτουργίας των οικείων Συντονιστικών Τοπικών Οργάνων, σύμφωνα με το ανωτέρω υπόδειγμα, λαμβάνοντας υπόψη τις αποφάσεις συγκρότησης των αντίστοιχων Σ.Τ.Ο., καθώς και τις τοπικές ιδιαιτερότητες (νησιωτικότητα, κλπ).

ΜΕΡΟΣ 4

ΣΥΣΤΗΜΑ ΚΙΝΗΤΟΠΟΙΗΣΗΣ
ΠΟΛΙΤΙΚΗΣ ΠΡΟΣΤΑΣΙΑΣ
ΔΗΜΟΥ «ΦΑΙΣΤΟΥ»

ΜΕΡΟΣ 4. ΣΥΣΤΗΜΑ ΚΙΝΗΤΟΠΟΙΗΣΗΣ ΠΟΛΙΤΙΚΗΣ ΠΡΟΣΤΑΣΙΑΣ ΔΗΜΟΥ ΦΑΙΣΤΟΥ

4.1 Προπαρασκευαστικές δράσεις του Δήμου Φαιστού

Τα προπαρασκευαστικά μέτρα και δράσεις πολιτικής προστασίας που συμβάλλουν στην ετοιμότητα του ανθρώπινου δυναμικού και των μέσων που διαθέτει ο Δήμος για την αντιμετώπιση εκτάκτων αναγκών και την άμεση/βραχεία διαχείριση των συνεπειών από την εκδήλωση δασικών πυρκαγιών, καθώς και την υποστήριξη του έργου του Πυροσβεστικού Σώματος για τον έλεγχο και την καταστολή τους, δρομολογούνται ως ακολούθως:

Για τις ανάγκες του παρόντος Πρότυπου Σχεδίου αποδίδονται ενδεικτικά ενέργειες και δράσεις σε οργανικές μονάδες του Δήμου (Γραφείο Πολιτικής Προστασίας, Τεχνικές Υπηρεσίες, κλπ) και σε άλλα όργανα του Δήμου (Αντιδήμαρχος, Πρόεδρος Τοπικής Κοινότητας, κλπ). Νοείται ότι για το Σχέδιο Αντιμετώπισης Εκτάκτων Αναγκών Εξ Αιτίας Δασικών Πυρκαγιών Δήμου, οι δράσεις θα πρέπει να αποδοθούν στις αρμόδιες οργανικές μονάδες του Δήμου ή σε άλλα όργανα του Δήμου (Αντιδήμαρχος, Πρόεδρος Τοπικής Κοινότητας, κλπ), σύμφωνα με τον Οργανισμό Εσωτερικής Υπηρεσίας του Δήμου και τις εκάστοτε εξουσιοδοτικές πράξεις του Δημάρχου.

4.1.1 Δήμαρχος Φαιστού

- Έκδοση Απόφασης ορισμού υπευθύνων του Γραφείου Πολιτικής Προστασίας του Δήμου Φαιστού.
- Εντολή προς το Γραφείο Πολιτικής Προστασίας του Δήμου για τη σύνταξη ή επικαιροποίηση του Σχεδίου Αντιμετώπισης Εκτάκτων Αναγκών Εξ Αιτίας Δασικών Πυρκαγιών του Δήμου Φαιστού με βάση τις οδηγίες σχεδίασης της παραγράφου 15.2 του Γενικού Σχεδίου Αντιμετώπισης Εκτάκτων Αναγκών Εξαιτίας Δασικών Πυρκαγιών με την κωδική ονομασία «ΙΟΛΑΟΣ» (5η έκδοση),
- Εντολή προς τις Τεχνικές Υπηρεσίες του Δήμου Φαιστού πριν την έναρξη της αντιπυρικής περιόδου, για τη συντήρηση εξοπλισμού και μέσων που θα χρησιμοποιηθούν για την υποστήριξη του έργου του Πυροσβεστικού Σώματος καθώς και για την αντιμετώπιση εκτάκτων αναγκών και διαχείριση των συνεπειών λόγω δασικών πυρκαγιών.
- Εντολή προς το Γραφείο Πολιτικής Προστασίας του Δήμου, σε συνεργασία με τις Τεχνικές Υπηρεσίες, για την κατάρτιση μνημονίου συνεργασίας με ιδιωτικούς φορείς για την εξασφάλιση επιπλέον πόρων προς ενίσχυση του έργου τους στην αντιμετώπιση εκτάκτων

αναγκών και τη διαχείριση των συνεπειών λόγω δασικών πυρκαγιών, καθώς και στην υποστήριξη του έργου του Πυροσβεστικού Σώματος για τον έλεγχο και την καταστολή τους,

- **Εντολή προς την ΔΕΥΑ του Δήμου Φαιστού** για την έγκαιρη συντήρηση πυροσβεστικών υδροστομίων αρμοδιότητάς της ή εγκατάσταση νέων, σύμφωνα με τις υποδείξεις της οικείας Πυροσβεστικής Υπηρεσίας που διενεργεί τον έλεγχό τους (Ν.1590/1986).
- **Εντολή προς το Γραφείο Πολιτικής Προστασίας του Δήμου** για τον προγραμματισμό και την υλοποίηση, σε συνεργασία με τις αρμόδιες υπηρεσίες του Δήμου, έργων και δράσεων για την αποφυγή πρόκλησης πυρκαγιάς στην ύπαιθρο από τη λειτουργία χώρων εναπόθεσης αστικών απορριμμάτων, συμπεριλαμβανομένης και της φύλαξής τους, σε εφαρμογή της Πυροσβεστικής Διάταξης 9^Α/2005 (ΦΕΚ 1554/Β'/2005).
- **Έκδοση απόφασης συγκρότησης** του Συντονιστικού Τοπικού Οργάνου (ΣΤΟ) του Δήμου Φαιστού σύμφωνα με τα οριζόμενα στο αρθ.13, Ν.3013/2002.
- **Εντολή, πριν την έναρξη της αντιπυρικής περιόδου, προς τους Προέδρους Τοπικών Κοινοτήτων**, που είναι υπεύθυνοι των ομάδων πυρασφάλειας της Τοπικής Κοινότητας, για την καταγραφή των μέσων και του ανθρώπινου δυναμικού που μπορούν να συμβάλλουν στην αντιμετώπιση δασικών πυρκαγιών και κοινοποίησή τους στο Γραφείο Πολιτικής Προστασίας του Δήμου.
- **Συμμετοχή στο Συντονιστικό Όργανο Πολιτικής Προστασίας** της Περιφερειακής Ενότητας Κρήτης (ΣΟΠΠ), εφόσον προσκληθεί, για την επίλυση ζητημάτων συνεργασίας μεταξύ των εμπλεκόμενων φορέων στην αντιμετώπιση εκτάκτων αναγκών λόγω δασικών πυρκαγιών
- **Εντολή προς την Υπηρεσία Πρόνοιας του Δήμου** για τη σύσταση και συγκρότηση επιτροπών καταγραφής ζημιών του Δήμου Φαιστού για την χορήγηση οικονομικής ενίσχυσης σε όσους περιέρχονται σε κατάσταση ανάγκης συνεπεία δασικών πυρκαγιών (προνοιακό επίδομα)
- **Εντολή προς την Υπηρεσία Πρόνοιας του Δήμου** για τη τήρηση καταλόγου των ωφελούμενων του προγράμματος «Βοήθεια στο Σπίτι»
- **Εντολή προς το Γραφείο Πολιτικής Προστασίας του Δήμου** για τη διενέργεια άσκησης Πολιτικής Προστασίας για την εκπαίδευση του προσωπικού και την αξιολόγηση της επιχειρησιακής ετοιμότητας των υπηρεσιών του Δήμου έναντι δασικών πυρκαγιών, σύμφωνα με τις κατευθυντήριες οδηγίες της ΓΓΠΠ (παράγραφος 8.2.1 του παρόντος).
- **Εντολή προς το Γραφείο Πολιτικής Προστασίας του Δήμου** για δράσεις ενημέρωσης του κοινού για τη λήψη μέτρων πρόληψης και αυτοπροστασίας από κινδύνους που προέρχονται από δασικές πυρκαγιές

4.1.2 Αντιδήμαρχος θεμάτων Πολιτικής Προστασίας

Συνδράμει τον Δήμαρχο στο έργο του και παρακολουθεί την υλοποίηση των προπαρασκευαστικών δράσεων πολιτικής προστασίας του Δήμου Φαιστού σε συνεργασία με το Γραφείο Πολιτικής Προστασίας του Δήμου και τις λοιπές αρμόδιες οργανικές μονάδες του Δήμου

4.1.3 Γραφείο Πολιτικής Προστασίας του Δήμου Φαιστού

- **Καταγραφή των επιχειρησιακά διαθέσιμων πόρων** του Δήμου, που δύναται να διατεθούν τόσο για την ενίσχυση του έργου της καταστολής του ΠΣ όσο και τη διαχείριση των συνεπειών λόγω δασικών πυρκαγιών, στα πλαίσια εφαρμογής του παρόντος σχεδίου.
- **Σύνταξη ή επικαιροποίηση του Σχεδίου Αντιμετώπισης Εκτάκτων Αναγκών Εξ Αιτίας Δασικών Πυρκαγιών του Δήμου Φαιστού**, με βάση τις οδηγίες σχεδίασης της παραγράφου 15.2 του Γενικού Σχεδίου Αντιμετώπισης Εκτάκτων Αναγκών Εξαιτίας Δασικών Πυρκαγιών με

την κωδική ονομασία «ΙΟΛΑΟΣ» (5η έκδοση) και υποβολή του στην Εκτελεστική Επιτροπή του Δήμου προκειμένου να εγκριθεί από το Δημοτικό Συμβούλιο.

- **Σύνταξη ή επικαιροποίηση μνημονίων ενεργειών**, σε συνεργασία με τις εμπλεκόμενες υπηρεσίες του Δήμου, στα οποία να προσδιορίζονται οι επιχειρησιακά υπεύθυνοι υπάλληλοι, ο ρόλος και οι δράσεις αυτών για την αντιμετώπιση εκτάκτων αναγκών εξαιτίας δασικών πυρκαγιών. Στα πλαίσια αυτά συντάσσονται τηλεφωνικοί κατάλογοι με τηλέφωνα και θέσεις υπευθύνων των Δήμων (**Παράρτημα Β του παρόντος**) τα οποία και κοινοποιούνται στις κατά τόπους αρμόδιες υπηρεσίες του ΠΣ και της ΕΛΑΣ.
- **Κοινοποίηση του επικαιροποιημένου Παραρτήματος Β**, στις αρμόδιες κατά τόπους Διοικήσεις του Πυροσβεστικού Σώματος και της Ελληνικής Αστυνομίας, για λόγους άμεσης κινητοποίησης και πληρέστερης ενημέρωσής τους.
- **Εξασφάλιση επικοινωνίας** με το Κέντρο Επιχειρήσεων της Γενικής Γραμματείας Πολιτικής Προστασίας και των λοιπών εμπλεκόμενων φορέων σε τοπικό επίπεδο.
- **Μέριμνα για τη συνεργασία** των Τεχνικών Υπηρεσιών του Δήμου με την τοπική Πυροσβεστική Υπηρεσία προκειμένου να εξασφαλίζεται η συμβατότητα εξοπλισμού και μέσων που διαθέτει ο Δήμος προς υποστήριξη του έργου του ΠΣ.
- **Κατάρτιση, σε συνεργασία με τις Τεχνικές Υπηρεσίες του Δήμου, μνημονίου συνεργασίας** με ιδιωτικούς φορείς για την εξασφάλιση επιπλέον πόρων προς ενίσχυση του έργου του Δήμου στην αντιμετώπιση εκτάκτων αναγκών και τη διαχείριση των συνεπειών λόγω δασικών πυρκαγιών, καθώς και στην υποστήριξη του έργου του Πυροσβεστικού Σώματος για τον έλεγχο και την καταστολή τους, για την περίπτωση που δεν επαρκούν οι πόροι του Δήμου.
- **Καθορισμός χώρων συγκέντρωσης του πληθυσμού**, μετά από σχετική συνεννόηση με την οικεία Περιφέρεια, σε περιπτώσεις εκτάκτων αναγκών λόγω δασικών πυρκαγιών (χώροι καταφυγής).
- **Μέριμνα για τη σύγκληση του Συντονιστικού Τοπικού Οργάνου (ΣΤΟ)** του Δήμου κατόπιν εντολής του Δημάρχου
- **Ενημέρωση του κοινού** για τη λήψη μέτρων πρόληψης και αυτοπροστασίας από κινδύνους που προέρχονται από δασικές πυρκαγιές
- **Προγραμματισμός διενέργειας άσκησης Πολιτικής Προστασίας** για την εκπαίδευση του προσωπικού και την αξιολόγηση της επιχειρησιακής ετοιμότητας των υπηρεσιών του Δήμου έναντι δασικών πυρκαγιών, σύμφωνα με τις κατευθυντήριες οδηγίες της ΓΓΠΠ (παράγραφος 8.2.1 του παρόντος).
- **Καθημερινή παρακολούθηση του Χάρτη Πρόβλεψης Κινδύνου Πυρκαγιάς** που εκδίδεται από την ΓΓΠΠ και ενημέρωση του Δημάρχου

4.1.4 Τεχνικές Υπηρεσίες του Δήμου Φαιστού

- **Συντήρηση εξοπλισμού και μέσων** που θα χρησιμοποιηθούν για την υποστήριξη του έργου του ΠΣ καθώς και για την αντιμετώπιση εκτάκτων αναγκών και διαχείριση των συνεπειών λόγω δασικών πυρκαγιών
- **Συνεργασία με το Γραφείο Πολιτικής Προστασίας του Δήμου στην κατάρτιση μνημονίου συνεργασίας με ιδιωτικούς φορείς** για την εξασφάλιση επιπλέον πόρων προς ενίσχυση του έργου του Δήμου στην αντιμετώπιση εκτάκτων αναγκών και τη διαχείριση των συνεπειών λόγω δασικών πυρκαγιών, καθώς και στην υποστήριξη του έργου του Πυροσβεστικού Σώματος για τον έλεγχο και την καταστολή τους, για την περίπτωση που δεν επαρκούν οι πόροι του Δήμου
- **Συνεργασία με το Γραφείο Πολιτικής Προστασίας του Δήμου στην καταγραφή των επιχειρησιακά διαθέσιμων μέσων** που διαθέτει ο Δήμος

4.1.5 Υπηρεσία Πρόνοιας του Δήμου Φαιστού

- Σύσταση και συγκρότηση επιτροπών καταγραφής ζημιών του Δήμου Φαιστού για την χορήγηση οικονομικής ενίσχυσης σε όσους περιέρχονται σε κατάσταση ανάγκης συνεπεία δασικών πυρκαγιών (προνοιακό επίδομα)
- Τήρηση καταλόγου των ωφελούμενων του προγράμματος «Βοήθεια στο Σπίτι» του Δήμου Φαιστού

4.1.6 ΔΕΥΑ Δήμου Φαιστού

- Συντήρηση πυροσβεστικών υδροστομιών αρμοδιότητάς της ή εγκατάσταση νέων, σύμφωνα με τις υποδείξεις της οικείας Πυροσβεστικής Υπηρεσίας που διενεργεί τον έλεγχο τους (Ν.1590/1986).

4.1.7 Πρόεδροι Τοπικών Κοινοτήτων Δήμου Φαιστού

- Καταγραφή των μέσων και του ανθρώπινου δυναμικού που μπορεί να συμβάλλει στην αντιμετώπιση φυσικών καταστροφών και είναι υπεύθυνοι των ομάδων πυρασφάλειας των τοπικών κοινοτήτων
- Συνεργασία με το Γραφείο Πολιτικής Προστασίας του Δήμου Φαιστού στη σύνταξη ή επικαιροποίηση του Σχεδίου Αντιμετώπισης Εκτάκτων Αναγκών Εξ Αιτίας Δασικών Πυρκαγιών του Δήμου

4.2 Προπαρασκευαστική σύγκληση Συντονιστικού Τοπικού Οργάνου του Δήμου Φαιστού (Σ.Τ.Ο.) για την ετοιμότητα αντιμετώπισης κινδύνων από την εκδήλωση δασικών πυρκαγιών

4.2.1 Δήμαρχος Φαιστού

- **Εντολή προς το Γραφείο Πολιτικής Προστασίας του Δήμου για τη σύγκληση του Συντονιστικού Τοπικού Οργάνου (ΣΤΟ) στη φάση συνήθους ετοιμότητας για την επίλυση ζητημάτων συνεργασίας μεταξύ των εμπλεκόμενων φορέων στην αντιμετώπιση εκτάκτων αναγκών λόγω δασικών πυρκαγιών, όπως επίσης και ζητημάτων που αφορούν τη συνεργασία με τις εθελοντικές οργανώσεις Πολιτικής Προστασίας.**
- **Προεδρεύει του Συντονιστικού Τοπικού Όργανο (ΣΤΟ) στη φάση συνήθους ετοιμότητας για την επίλυση ζητημάτων συνεργασίας μεταξύ των εμπλεκόμενων φορέων στην αντιμετώπιση εκτάκτων αναγκών λόγω δασικών πυρκαγιών, όπως επίσης και ζητημάτων που αφορούν τη συνεργασία με τις εθελοντικές οργανώσεις Πολιτικής Προστασίας**
- **Ιεραρχεί και δρομολογεί, κατά το μέρος που τον αφορά, τα μέτρα, έργα και δράσεις που προτάθηκαν στο ανωτέρω Συντονιστικό Τοπικό Όργανο**

4.2.2 Αντιδήμαρχος θεμάτων Πολιτικής Προστασίας

- **Συνδράμει τον Δήμαρχο στο Συντονιστικό Τοπικό Όργανο (ΣΤΟ) και δύναται να τον αντικαθιστά, κατόπιν σχετικής εξουσιοδότησης από τον Δήμαρχο, σε περίπτωση κωλύματος ή απουσίας του.**

4.2.3 Γραφείο Πολιτικής Προστασίας του Δήμου Φαιστού

- Συγκαλεί, κατόπιν εντολής του Δημάρχου, το Συντονιστικό Τοπικό Όργανο (ΣΤΟ) στη φάση συνήθους ετοιμότητας για την επίλυση ζητημάτων συνεργασίας μεταξύ των εμπλεκόμενων φορέων στην αντιμετώπιση εκτάκτων αναγκών λόγω δασικών πυρκαγιών, όπως επίσης και ζητημάτων που αφορούν τη συνεργασία με τις εθελοντικές οργανώσεις Πολιτικής Προστασίας
- Προχωρά στη διαμόρφωση του τελικού σχεδιασμού του Δήμου Φαιστού για πρόληψη και ετοιμότητα για την αντιμετώπιση κινδύνων που προέρχονται από την εκδήλωση δασικών πυρκαγιών, σύμφωνα με τις υποδείξεις του Δημάρχου Δήμου Φαιστού και με βάση τα μέτρα, έργα και δράσεις που προτάθηκαν στο ανωτέρω Συντονιστικό Τοπικό Όργανο,.

4.2.4 Γραμματέας του Συντονιστικού Τοπικού Οργάνου του Δήμου Φαιστού

Διαβιβάζει τα πρακτικά του ΣΤΟ στο Γραφείο Πολιτικής Προστασίας του Δήμου Φαιστού, στους εκπροσωπούμενους στο ΣΤΟ φορείς, στη Δ/ση Πολιτικής Προστασίας της Περιφέρειας Κρήτης και στη Δ/ση Πολιτικής Προστασίας της Αποκεντρωμένης Διοίκησης Κρήτης για την ενημέρωση του Περιφερειάρχη Κρήτης και του Συντονιστή Αποκεντρωμένης Διοίκησης, αντίστοιχα, στο πλαίσιο της αμοιβαίας συνεργασίας και διαλειτουργικότητας μεταξύ των φορέων Τοπικής Αυτοδιοίκησης.

4.3 Δράσεις αυξημένης ετοιμότητας του Δήμου Φαιστού για τις περιοχές που το επόμενο 24-ωρο είναι μεγάλη η επικινδυνότητα εκδήλωσης και εξάπλωσης δασικών πυρκαγιών

4.3.1 Δήμαρχος Φαιστού

Ο Δήμαρχος λαμβάνοντας υπόψη τον Ημερήσιο Χάρτη Πρόβλεψης Κινδύνου Πυρκαγιάς, που εκδίδεται από την ΓΓΠΠ και τα ιδιαίτερα προειδοποιητικά σήματα που εκδίδονται από το ΚΕΠΠ για το λόγο αυτό:

- **Θέτει σε ετοιμότητα το προσωπικό και τα μέσα** του Δήμου προκειμένου να υποστηρίξουν άμεσα το έργο του Πυροσβεστικού Σώματος στην καταστολή δασικών πυρκαγιών
- **Θέτει σε ετοιμότητα το προσωπικό και τα μέσα** του Δήμου για την άμεση αντιμετώπιση εκτάκτων αναγκών και διαχείριση των συνεπειών λόγω δασικών πυρκαγιών. Επίσης,
- **Συμμετέχει στο Συντονιστικό Όργανο Πολιτικής Προστασίας της Περιφερειακής Ενότητας Ηρακλείου (ΣΟΠΠ)**, εφόσον προσκληθεί για τη λήψη επιπρόσθετων μέτρων πρόληψης και ετοιμότητας Πολιτικής Προστασίας στα όρια της Περιφερειακής Ενότητας, προκειμένου να αντιμετωπιστούν άμεσα τυχόν προβλήματα που ενδέχεται να προκληθούν από την εκδήλωση δασικών πυρκαγιών.
- **Εντολή προς το Γραφείο Πολιτικής Προστασίας του Δήμου** για την υποστήριξη στο έργο του ΠΣ για τη λήψη μέτρων αυξημένης επιτήρησης σε δάση και δασικές εκτάσεις για τον έγκαιρο εντοπισμό δασικών πυρκαγιών, με την ενεργοποίηση εθελοντικών οργανώσεων πολιτικής προστασίας που δραστηριοποιούνται στα όρια του Δήμου
- **Εντολή προς το Γραφείο Πολιτικής Προστασίας του Δήμου** για την ενημέρωση του κοινού σε τοπικό επίπεδο, βάσει των δελτίων τύπου που εκδίδονται από τη Γενική Γραμματεία Πολιτικής Προστασίας, για τις περιοχές που η πρόβλεψη του κινδύνου εκτιμάται από πολύ

υψηλή (κατηγορία 4) έως κατάσταση συναγερμού (κατηγορία 5) με στόχο την αποφυγή ενεργειών που μπορεί να προκαλέσουν πυρκαγιά από αμέλεια

- **Εντολή προς το Γραφείο Πολιτικής Προστασίας του Δήμου** για την λήψη επιπλέον μέτρων για την αποφυγή πρόκλησης πυρκαγιάς σε χώρους ανεξέλεγκτης εναπόθεσης αστικών απορριμμάτων, σε συνεργασία με την Δ/ση Καθαριότητας, Περιβάλλοντος και Πρασίνου του Δήμου

4.3.2 Αντιδήμαρχος θεμάτων Πολιτικής Προστασίας

Συνδράμει τον Δήμαρχο στο έργο του και παρακολουθεί την υλοποίηση των μέτρων και δράσεων αυξημένης ετοιμότητας του Δήμου, σε συνεργασία με το Γραφείο Πολιτικής Προστασίας του Δήμου και τις λοιπές αρμόδιες οργανικές μονάδες του Δήμου

4.3.3 Γραφείο Πολιτικής Προστασίας του Δήμου Φαιστού

- **Ενεργοποίηση των εθελοντικών οργανώσεων πολιτικής προστασίας** που δραστηριοποιούνται στα όρια του Δήμου για την υποστήριξη του έργου του ΠΣ στη λήψη μέτρων αυξημένης επιτήρησης σε δάση και δασικές εκτάσεις για τον έγκαιρο εντοπισμό δασικών πυρκαγιών,
- **Ενημέρωση του κοινού** σε τοπικό επίπεδο, βάσει των δελτίων τύπου που εκδίδονται από τη Γενική Γραμματεία Πολιτικής Προστασίας, για τις περιοχές που η πρόβλεψη του κινδύνου εκτιμάται από πολύ υψηλή (κατηγορία 4) έως κατάσταση συναγερμού (κατηγορία 5) με στόχο την αποφυγή ενεργειών που μπορεί να προκαλέσουν πυρκαγιά από αμέλεια
- **Συνεργασία** με την Δ/ση Καθαριότητας, Περιβάλλοντος και Πρασίνου του Δήμου για λήψη επιπλέον μέτρων για την αποφυγή πρόκλησης πυρκαγιάς σε χώρους ανεξέλεγκτης εναπόθεσης αστικών απορριμμάτων
- **Επικαιροποίηση καταλόγου των άμεσα διαθέσιμων επιχειρησιακών μέσων** που διαθέτει ο Δήμος, καθώς και των μέσων που δύναται να διατεθούν μέσω του μνημονίου συνεργασίας με ιδιωτικούς φορείς για την αντιμετώπιση εκτάκτων αναγκών και τη διαχείριση των συνεπειών λόγω δασικών πυρκαγιών, καθώς και για την υποστήριξη του έργου του Πυροσβεστικού Σώματος για τον έλεγχο και την καταστολή τους και **ενημέρωση του Δημάρχου**
- **Ενημέρωση των Προέδρων Τοπικών Κοινοτήτων** για τον αυξημένο κίνδυνο πυρκαγιάς

4.3.4 Τεχνικές Υπηρεσίες του Δήμου Φαιστού

- **Έλεγχος άμεσα διαθέσιμου εξοπλισμού και μέσων** που δύναται να χρησιμοποιηθούν για την υποστήριξη του έργου του ΠΣ καθώς και για την αντιμετώπιση εκτάκτων αναγκών και διαχείριση των συνεπειών λόγω δασικών πυρκαγιών
- **Ενημέρωση του Γραφείου Πολιτικής Προστασίας του Δήμου για τα άμεσα διαθέσιμα επιχειρησιακά μέσα** που διαθέτει ο Δήμος για την αντιμετώπιση εκτάκτων αναγκών και τη διαχείριση των συνεπειών λόγω δασικών πυρκαγιών, καθώς και για την υποστήριξη του έργου του Πυροσβεστικού Σώματος για τον έλεγχο και την καταστολή τους

4.3.5 Πρόεδροι Τοπικών Κοινοτήτων Δήμου Φαιστού

- Θέτουν σε ετοιμότητα τις ομάδες πυρασφάλειας των τοπικών κοινοτήτων

4.4 Δράσεις του Δήμου Φαιστού στην αντιμετώπιση κινδύνων λόγω δασικών πυρκαγιών μετά την εκδήλωσή τους

4.4.1 Δήμαρχος Φαιστού

- **Συντονισμός δράσεων και διάθεσης του απαραίτητου δυναμικού και μέσων**, εντός των ορίων του Δήμου, για την αντιμετώπιση εκτάκτων αναγκών και τη διαχείριση συνεπειών λόγω δασικών πυρκαγιών, σύμφωνα με το άρθρο 13 του Ν. 3013/2002.
- **Εντολή προς το Γραφείο Πολιτικής Προστασίας του Δήμου για άμεση κινητοποίηση των υπαλλήλων του Γραφείου Πολιτικής Προστασίας του Δήμου**, για συλλογή περαιτέρω πληροφοριών, μετά από σχετική ενημέρωση για έναρξη πυρκαγιάς εντός των διοικητικών τους ορίων από το Γραφείο Πολιτικής Προστασίας του Δήμου ή την αρμόδια Πυροσβεστική Υπηρεσία και σε συνεννόηση με αυτή.
- **Εντολή προς τη Δ/ση Καθαριότητας, Περιβάλλοντος και Πρασίνου** για ετοιμότητα διάθεσης προσωπικού και μέσων που διαθέτει (υδροφόρα οχήματα, μηχανήματα έργων, κλπ.) για την υποστήριξη του έργου της καταστολής των δασικών πυρκαγιών που διενεργείται με ευθύνη του Π.Σ
- **Απόφαση για την διάθεση προσωπικού και μέσων που διαθέτει ο Δήμος** (υδροφόρα οχήματα, μηχανήματα έργων, κλπ.) για την υποστήριξη του έργου της καταστολής των δασικών πυρκαγιών που διενεργείται με ευθύνη του Π.Σ., κατόπιν σχετικού αιτήματος, στα πλαίσια εφαρμογής της ΚΥΑ 12030/ Φ109.1/1999.
- **Συντονισμός δράσεων και διάθεσης του απαραίτητου δυναμικού και μέσων**, εντός των ορίων του Δήμου, για την αντιμετώπιση εκτάκτων αναγκών και τη διαχείριση των συνεπειών λόγω δασικών πυρκαγιών, σύμφωνα με το άρθρο 13 του Ν. 3013/2002
- **Εντολή για συνδρομή προσωπικού και μέσων του Δήμου σε όμορους Δήμους** μετά από σχετική συνεννόηση με τους αρμόδιους Δημάρχους.
- **Εντολή προς το Γραφείο Πολιτικής Προστασίας του Δήμου για υποβολή αιτήματος συνδρομής** με υλικά και μέσα προς ενίσχυση του έργου του Δήμου στην αντιμετώπιση εκτάκτων αναγκών και διαχείριση των συνεπειών λόγω δασικών πυρκαγιών, από όμορους Δήμους, την οικεία Περιφέρεια, Αποκεντρωμένη Διοίκηση ή το ΚΕΠΠ.
- **Λήψη και εκτέλεση της απόφασης για την οργανωμένη προληπτική απομάκρυνση των πολιτών**, για λόγους προστασίας της ζωής ή της υγείας τους από εξελισσόμενη ή από επικείμενη καταστροφή, στα πλαίσια εφαρμογής του άρθ. 18 του Ν 3613/2007 (ΦΕΚ 263/Α'/2007).
- **Εντολή προς το Γραφείο Πολιτικής Προστασίας του Δήμου** για την ενεργοποίηση εφόσον συντρέχουν λόγοι, των μνημονίων συνεργασίας με ιδιωτικούς φορείς για την εξασφάλιση επιπλέον πόρων στην αντιμετώπιση εκτάκτων αναγκών και τη διαχείριση των συνεπειών λόγω δασικών πυρκαγιών, καθώς και την υποστήριξη του έργου του Πυροσβεστικού Σώματος για τον έλεγχο και την καταστολή τους
- **Εντολή του Δημάρχου προς το Γραφείο Πολιτικής Προστασίας του Δήμου για σύγκληση του ΣΤΟ**, εφόσον κρίνεται αναγκαίο
- Σε περίπτωση που η πυρκαγιά εκδηλώθηκε πλησίον χώρου διάθεσης απορριμμάτων ο Δήμαρχος κατά την κρίση του **κινητοποιεί την Δ/ση Καθαριότητας, Περιβάλλοντος και Πρασίνου** του Δήμου για να λάβει τα κατάλληλα μέτρα για την προστασία του χώρου.
- **Ενημερώνει τον Περιφερειάρχη Κρήτης και τον Συντονιστή Αποκεντρωμένης Διοίκησης Κρήτης** για την τρέχουσα κατάσταση
- **Αιτείται από τον Περιφερειάρχη** την κήρυξη της περιοχής που πλήττεται σε κατάσταση έκτακτης ανάγκης, εφόσον συντρέχουν λόγοι.

- **Βρίσκεται σε άμεση επικοινωνία με τον Αντιπεριφερειάρχη της Π.Ε. Ηρακλείου** στις περιπτώσεις που ο Αντιπεριφερειάρχης συντονίζει και εποπτεύει την διάθεση προσωπικού και μέσων των αρμόδιων υπηρεσιών της Περιφέρειας που λειτουργούν στα όρια της Περιφερειακής του Ενότητας για την αντιμετώπιση εκτάκτων αναγκών και διαχείριση των συνεπειών λόγω δασικών πυρκαγιών.
- **Εντολή προς το Γραφείο Πολιτικής Προστασίας του Δήμου για παραμονή, μερική αποκλιμάκωση ή ολική αποκλιμάκωση των πόρων που έχουν διατεθεί με ευθύνη των Δημάρχων** για την υποβοήθηση του έργου του ΠΣ, μετά από σχετική συνεννόηση των ανωτέρω με τον επικεφαλής Αξιοματικό του ΠΣ που διοικεί το συμβάν.
- **Εντολή προς το Γραφείο Πολιτικής Προστασίας του Δήμου** για την ενεργοποίηση εθελοντικών οργανώσεων πολιτικής προστασίας που δραστηριοποιούνται στο Δήμο για υποστηρικτικές δράσεις στο έργο του Δήμου Φαιστού .
- **Ενημέρωση κοινού για δράσεις πολιτικής προστασίας** που δρομολογούνται από το Δήμο Φαιστού για την αντιμετώπιση εκτάκτων αναγκών και την άμεση/βραχεία διαχείριση των συνεπειών, καθώς και για τη λήψη μέτρων αυτοπροστασίας

4.4.2 Αντιδήμαρχος θεμάτων Πολιτικής Προστασίας

- **Συνδράμει τον Δήμαρχο** στο έργο του συντονισμού δράσεων και διάθεσης του απαραίτητου δυναμικού και μέσων, εντός των ορίων του Δήμου, για την αντιμετώπιση εκτάκτων αναγκών και τη διαχείριση των συνεπειών λόγω δασικών πυρκαγιών,
- **Παρακολουθεί την υλοποίηση των δράσεων** του Δήμου Φαιστού στην αντιμετώπιση κινδύνων λόγω δασικών πυρκαγιών μετά την εκδήλωσή τους, σε συνεργασία με το Γραφείο Πολιτικής Προστασίας του Δήμου και τις λοιπές αρμόδιες οργανικές μονάδες του Δήμου

4.4.3 Γραφείο Πολιτικής Προστασίας του Δήμου Φαιστού

- **Άμεση ενημέρωση του Δημάρχου** για έναρξη πυρκαγιάς εντός των διοικητικών ορίων του Δήμου και **συλλογή περαιτέρω πληροφοριών** από την αρμόδια Πυροσβεστική Υπηρεσία .
- **Άμεση ενημέρωση της Δ/σης Καθαριότητας, Περιβάλλοντος και Πρασίνου** που εμπλέκεται σε αρχικό στάδιο, με στόχο την άμεση κινητοποίησή της, μετά από σχετική εντολή Δημάρχου.
- **Συνεχής επικοινωνία με την αρμόδια ΠΥ** για τη συλλογή περαιτέρω πληροφοριών που συνδέονται με την εξέλιξη της πυρκαγιάς.
- **Άμεση επικοινωνία** με το Τμήμα Πολιτικής Προστασίας της Περιφερειακής Ενότητας Ηρακλείου, τη Δ/ση Πολιτικής Προστασίας της Περιφέρειας Κρήτης, και τη Δ/ση Πολιτικής Προστασίας της Αποκεντρωμένης Διοίκησης Κρήτης , για λόγους αμοιβαίας ενημέρωσης και συντονισμού στη διαχείριση πόρων.
- **Ενεργοποίηση του μνημονίου ενεργειών** για περιπτώσεις εκτάκτων αναγκών που προέρχονται από δασικές πυρκαγιές.
- **Ενεργοποίηση μνημονίου συνεργασίας με ιδιωτικούς φορείς**, μετά από σχετική εντολή Δημάρχου, για την εξασφάλιση επιπλέον πόρων για την ενίσχυση του έργου της καταστολής, που διενεργείται με ευθύνη του ΠΣ, σε περίπτωση που αυτοί ζητηθούν από το ΠΣ.
- **Συλλογή πληροφοριών σχετικά με την εξέλιξη των επιχειρήσεων καταστολής** της δασικής πυρκαγιάς από την αρμόδια Πυροσβεστική Αρχή, **καθώς και των συνεπειών που προκλήθηκαν** ή ενδέχεται να προκληθούν από την εξέλιξή της και **ενημέρωση του Δημάρχου**.
- **Υποβολή αιτήματος, μετά από σχετική εντολή Δημάρχου, για συνδρομή με υλικά και μέσα προς ενίσχυση του έργου του Δήμου** στην αντιμετώπιση εκτάκτων αναγκών και διαχείριση των

συνεπειών λόγω δασικών πυρκαγιών, από όμορους Δήμους, την οικεία Περιφέρεια και Αποκεντρωμένη Διοίκηση.

- **Τηρεί κατάσταση με τα διατιθέμενα μέσα και προσωπικό** που με εντολή Δημάρχου έχουν εμπλακεί προς υποβοήθηση του έργου του ΠΣ, καθώς και για την αντιμετώπιση εκτάκτων αναγκών και τη διαχείριση των συνεπειών από την εκδήλωση του φαινομένου.
- **Ενεργοποιεί εφόσον επιβάλλεται από την υφιστάμενη κατάσταση το μνημόνιο ενεργειών για την οργανωμένη προληπτική απομάκρυνση πολιτών**, μετά από σχετική εντολή του Δημάρχου.
- **Μεριμνά για τη σύγκληση του Συντονιστικού Τοπικού Οργάνου (ΣΤΟ)** κατόπιν εντολής του Δημάρχου και σύμφωνα με τα οριζόμενα στο αρθ. 13, Ν.3013/2002.
- **Εξασφαλίζει την κάλυψη των στοιχειωδών αναγκών των πολιτών που έχουν καταφύγει** στους προκαθορισμένους χώρους συγκέντρωσης, σε περιπτώσεις εκτάκτων αναγκών λόγω δασικών πυρκαγιών (χώροι καταφυγής).
- **Ενημερώνει την Μονάδα Εμπλεκόμενων Φορέων Unit-3 - ΜΕΦ/ΕΣΚΕΔΙΚ του Αρχηγείου Πυροσβεστικού Σώματος** σχετικά με την εξέλιξη των δράσεων του Δήμου για την αντιμετώπιση εκτάκτων αναγκών και τη διαχείριση των συνεπειών.
- **Ενημερώνει για την παραμονή, μερική αποκλιμάκωση ή ολική αποκλιμάκωση των πόρων** που έχουν διατεθεί με εντολή του Δημάρχου για την υποβοήθηση του έργου του ΠΣ
- **Ενεργοποίηση** εθελοντικών οργανώσεων πολιτικής προστασίας που δραστηριοποιούνται στο Δήμο για υποστηρικτικές δράσεις στο έργο του Δήμου Φαιστού
- **Ενημέρωση κοινού για δράσεις πολιτικής προστασίας** που δρομολογούνται από το Δήμο Φαιστού για την αντιμετώπιση εκτάκτων αναγκών και την άμεση/βραχεία διαχείριση των συνεπειών, καθώς και για τη λήψη μέτρων αυτοπροστασίας

4.4.4 Πρόεδροι Τοπικών Κοινοτήτων Δήμου Φαιστού

- Ενεργοποιούν τις ομάδες πυρασφάλειας των τοπικών κοινοτήτων
- Ενημερώνουν τον Δήμαρχο για την επικρατούσα κατάσταση στην οικεία Κοινότητα

4.5 Δράσεις του Δήμου Φαιστού στην άμεση/βραχεία διαχείριση συνεπειών

4.5.1 Δήμαρχος Φαιστού

- **Συντονισμός δράσεων και διάθεσης του απαραίτητου δυναμικού και μέσων**, εντός των ορίων του Δήμου, για την άμεση/βραχεία διαχείριση συνεπειών λόγω δασικών πυρκαγιών, σύμφωνα με το άρθρο 13 του Ν. 3013/2002.
- **Εντολή προς το Γραφείο Πολιτικής Προστασίας του Δήμου** για ολική αποκλιμάκωση των πόρων που έχουν διατεθεί με ευθύνη των Δημάρχων για την υποβοήθηση του έργου του ΠΣ, μετά από σχετική συνεννόηση των ανωτέρω με τον επικεφαλής Αξιωματικό του ΠΣ που διοικεί το συμβάν.
- **Εντολή προς το Γραφείο Πολιτικής Προστασίας του Δήμου** για παραμονή, μερική αποκλιμάκωση ή ολική αποκλιμάκωση των πόρων που έχουν διατεθεί με ευθύνη των Δημάρχων για την αντιμετώπιση εκτάκτων αναγκών και τη διαχείριση των συνεπειών λόγω δασικών πυρκαγιών.

- **Εκτίμηση του αριθμού των πολιτών** για τους οποίους θα πρέπει να εξασφαλιστούν άμεσα καταλύματα, με βάση τις πληροφορίες σχετικά με τον αριθμό των κατοικιών που έχουν καεί ή υποστεί σοβαρές ζημιές στην περιοχή ευθύνης τους, και ενημέρωση του Περιφερειάρχη Κρήτης, και του Γενικού Γραμματέα Αποκεντρωμένης Διοίκησης Κρήτης, για το συνολικό αριθμό των πολιτών στην περιοχή ευθύνης τους για τους οποίους θα πρέπει να εξασφαλιστούν άμεσα καταλύματα, οι κατοικίες των οποίων έχουν καεί ή υποστεί σοβαρές ζημιές
- **Εντολή προς το Γραφείο Πολιτικής Προστασίας του Δήμου** την γνωστοποίηση μέσω ανακοινώσεων ή δελτίων τύπου στα τοπικά μέσα ενημέρωσης και μέσα κοινωνικής δικτύωσης, για τη λειτουργία τηλεφωνικής γραμμής στην οποία μπορούν να απευθύνονται οι πολίτες που οι ιδιοκτησίες τους έχουν πληγεί και χρειάζονται άμεση προσωρινή διαμονή
- **Εντολή προς το Γραφείο Πολιτικής Προστασίας του Δήμου** για την ενεργοποίηση εφόσον συντρέχουν λόγοι, των μνημονίων συνεργασίας με ιδιωτικούς φορείς για την εξασφάλιση επιπλέον πόρων για την άμεση/βραχεία διαχείριση συνεπειών λόγω δασικών πυρκαγιών
- **Εντολή προς το Γραφείο Πολιτικής Προστασίας του Δήμου** για την επιστροφή των πολιτών που απομακρύνθηκαν προληπτικά από την πληγείσα περιοχή όπου διαβιούν, εφόσον χρειάζονται μεταφορά.
- **Εντολή στις Τεχνικές Υπηρεσίες, στη Δ/ση Καθαριότητας, Περιβάλλοντος και Πρασίνου καθώς και στην ΔΕΥΑ του Δήμου** για άμεση αποκατάσταση της λειτουργίας υποδομών αρμοδιότητάς τους (δίκτυα ύδρευσης, οδικό δίκτυο, κλπ), η λειτουργία των οποίων παρουσιάζει δυσχέρειες ή διακόπηκε λόγω δασικών πυρκαγιών.
- **Εντολή στις Τεχνικές Υπηρεσίες του Δήμου** για τον έλεγχο υποδομών και τεχνικών έργων αρμοδιότητάς τους, τα οποία βρίσκονται εντός της πληγείσας περιοχής, για τη διαπίστωση ζημιών.
- **Εντολή στην Υπηρεσία Πρόνοιας του Δήμου** για την καταγραφή και εκτίμηση ζημιών σε κατοικίες, από τις επιτροπές που έχουν συγκροτηθεί για το σκοπό αυτό, προκειμένου να χορηγηθούν οι προβλεπόμενες οικονομικές ενισχύσεις για την κάλυψη των πρώτων αναγκών τους, για επισκευές κύριας οικίας ή αντικατάσταση οικοσκευής
- **Εντολή στην Υπηρεσία Πρόνοιας του Δήμου** για την αποστολή στην Περιφέρεια Κρήτης καταλόγου των αυτοπιλών των πληγέντων κτιρίων για την υποβολή αιτήματος οριοθέτησης της πληγείσας περιοχής και χορήγησης στεγαστικής συνδρομής

4.5.2 Αντιδήμαρχος θεμάτων Πολιτικής Προστασίας

- **Συνδράμει τον Δήμαρχο** στο έργο του συντονισμού δράσεων και διάθεσης του απαραίτητου δυναμικού και μέσων, εντός των ορίων του Δήμου, για την άμεση/βραχεία διαχείριση συνεπειών λόγω δασικών πυρκαγιών,
- **Παρακολουθεί την υλοποίηση των δράσεων** του Δήμου Δήμου για την άμεση/βραχεία διαχείριση συνεπειών λόγω δασικών πυρκαγιών, σε συνεργασία με το Γραφείο Πολιτικής Προστασίας του Δήμου και τις λοιπές αρμόδιες οργανικές μονάδες του Δήμου

4.5.3 Γραφείο Πολιτικής Προστασίας του Δήμου Φαιστού

- **Συλλέγει πληροφορίες και ενημερώνει το Δήμαρχο** για το συνολικό αριθμό των πολιτών στην περιοχή ευθύνης τους, οι κατοικίες των οποίων έχουν καεί ή υποστεί σοβαρές ζημιές.
- **Εύρεση καταλυμάτων για τους πολίτες του Δήμου** οι κατοικίες των οποίων έχουν καεί ή υποστεί σοβαρές ζημιές, σε συνεργασία με τη Δ/ση Πολιτικής Προστασίας της
- **Κινητοποιεί με εντολή Δημάρχου τις Τεχνικές Υπηρεσίες, τη Δ/ση Καθαριότητας, Περιβάλλοντος και Πρασίνου καθώς και την ΔΕΥΑ του Δήμου** για άμεσο έλεγχο και

αποκατάσταση της λειτουργίας υποδομών αρμοδιότητάς τους (δίκτυα ύδρευσης, οδικό δίκτυο, κλπ), η λειτουργία των οποίων παρουσιάζει δυσχέρειες ή διακόπηκε λόγω δασικών πυρκαγιών

- **Ενημερώνει για την παραμονή, μερική αποκλιμάκωση ή ολική αποκλιμάκωση των πόρων** που έχουν διατεθεί με εντολή του Δημάρχου για την αντιμετώπιση εκτάκτων αναγκών και τη διαχείριση συνεπειών λόγω δασικών πυρκαγιών
- **Ενεργοποίηση** εθελοντικών οργανώσεων πολιτικής προστασίας που δραστηριοποιούνται στο Δήμο για υποστηρικτικές δράσεις στο έργο του Δήμου Φαιστού στην άμεση/βραχεία διαχείριση συνεπειών λόγω δασικών πυρκαγιών
- **Ενεργοποίηση μνημονίου συνεργασίας με ιδιωτικούς φορείς**, μετά από σχετική εντολή Δημάρχου, για την εξασφάλιση επιπλέον πόρων για την άμεση/βραχεία διαχείριση συνεπειών λόγω δασικών πυρκαγιών.
- **Μεριμνά για την άμεση απομάκρυνση υλικών και μέσων** του Δήμου που χρησιμοποιήθηκαν ή καταστράφηκαν κατά το στάδιο της καταστολής του φαινομένου.
- **Ενημερώνει την Μονάδα Εμπλεκόμενων Φορέων Unit-3 - ΜΕΦ/ΕΣΚΕΔΙΚ του Αρχηγείου Πυροσβεστικού Σώματος** σχετικά με την εξέλιξη των δράσεων αποκατάστασης και διαχείριση των συνεπειών του Δήμου.

4.5.4 Τεχνικές Υπηρεσίες του Δήμου Φαιστού

- **Αποστολή συνεργείων** για άμεσο έλεγχο και αποκατάσταση της λειτουργίας υποδομών αρμοδιότητάς τους (οδικό δίκτυο, τεχνικά έργα, κλπ)

4.5.5 ΔΕΥΑ του Δήμου Φαιστού

- **Αποστολή συνεργείων** για άμεσο έλεγχο και αποκατάσταση της λειτουργίας τυχόν βλαβών στο δίκτυο ύδρευσης και αποχέτευσης

4.5.6 Υπηρεσία Πρόνοιας του Δήμου Φαιστού

- **Αποστολή επιτροπών** για την καταγραφή και εκτίμηση ζημιών σε κατοικίες που προκλήθηκαν από τη δασική πυρκαγιά προκειμένου να χορηγηθούν οι προβλεπόμενες οικονομικές ενισχύσεις για την κάλυψη των πρώτων αναγκών τους, για επισκευές κύριας οικίας ή αντικατάσταση οικοσκευής
- **Αποστολή αιτήματος** στη Διεύθυνση Οικονομικής και Αναπτυξιακής Πολιτικής / Τμήμα Επιχορηγήσεων Τ.Α. του Υπουργείου Εσωτερικών για χορήγηση οικονομικής ενίσχυσης σε όσους περιήλθαν σε κατάσταση ανάγκης συνεπεία της δασικής πυρκαγιάς
- **Αποστολή** στην Περιφέρεια Κρήτης καταλόγου των αυτοψιών των πληγέντων κτιρίων για την υποβολή αιτήματος οριοθέτησης της πληγείσας περιοχής και χορήγησης στεγαστικής συνδρομής

4.5.7 Πρόεδροι Τοπικών Κοινοτήτων Δήμου Φαιστού

- Λαμβάνουν μέτρα για την άμεση αποκατάσταση των ζημιών επείγοντος χαρακτήρα στα δίκτυα ύδρευσης και αποχέτευσης και σε εξαιρετικές περιπτώσεις αναθέτουν την εκτέλεση των εργασιών αποκατάστασης ζημιών μικρής κλίμακας εάν από την καθυστέρηση αποκατάστασης δημιουργείται άμεσος κίνδυνος για την επαρκή υδροδότηση της τοπικής κοινότητας, ενημερώνοντας εγγράφως για το λόγο αυτόν τον αρμόδιο Αντιδήμαρχο ή τον Πρόεδρο της ΔΕΥΑ.

ΜΕΡΟΣ 5**ΕΠΙΚΟΙΝΩΝΙΕΣ ΚΑΙ ΡΟΗ
ΠΛΗΡΟΦΟΡΙΩΝ****ΜΕΡΟΣ 5 ΕΠΙΚΟΙΝΩΝΙΕΣ ΚΑΙ ΡΟΗ
ΠΛΗΡΟΦΟΡΙΩΝ****5.1 Μέσα επικοινωνίας**

Στον Δήμο Φαιστού χρησιμοποιούνται τα ακόλουθα μέσα επικοινωνίας

- A) Σταθερά τηλέφωνα του Δήμου. Στο Παράρτημα Β αναφέρονται αναλυτικά τα σταθερά τηλέφωνα των υπευθύνων για δράσεις πολιτικής προστασίας
- B) Κινητά τηλέφωνα των υπευθύνων για δράσεις πολιτικής προστασίας. Στο Παράρτημα Β αναφέρονται αναλυτικά τα κινητά τηλέφωνα των υπευθύνων για δράσεις πολιτικής προστασίας

5.2 Ροή πληροφοριών

Για τις ανάγκες του παρόντος Πρότυπου Σχεδίου αποδίδονται ενδεικτικά ενέργειες και δράσεις σε οργανικές μονάδες του Δήμου (Γραφείο Πολιτικής Προστασίας, Τεχνικές Υπηρεσίες, κλπ) και σε άλλα όργανα του Δήμου (Αντιδήμαρχος, Πρόεδρος Τοπικής Κοινότητας, κλπ). Νοείται ότι για το Σχέδιο Αντιμετώπισης Εκτάκτων Αναγκών Εξ Αιτίας Δασικών Πυρκαγιών Δήμου οι δράσεις θα πρέπει να αποδοθούν στις αρμόδιες οργανικές μονάδες του Δήμου ή σε άλλα όργανα του Δήμου (Αντιδήμαρχος, Πρόεδρος Τοπικής Κοινότητας, κλπ), σύμφωνα με τον Οργανισμό Εσωτερικής Υπηρεσίας του Δήμου και τις εκάστοτε εξουσιοδοτικές πράξεις του Δημάρχου.

5.2.1 Καθημερινή αποστολή χάρτη πρόβλεψης κινδύνου πυρκαγιάς & αποστολή προειδοποιητικού σήματος από την Μονάδα Εμπλεκόμενων Φορέων Unit-3 - ΜΕΦ/ΕΣΚΕΔΙΚ του Αρχηγείου Πυροσβεστικού Σώματος.

ΟΜΑΔΑ ΕΚΔΟΣΗΣ ΓΓΠΠ → Μονάδα Εμπλεκόμενων Φορέων Unit-3 - ΜΕΦ/ΕΣΚΕΔΙΚ του Αρχηγείου Πυροσβεστικού Σώματος → Δ/ΝΣΗ ΠΟΛΙΤΙΚΗΣ ΠΡΟΣΤΑΣΙΑΣ ΑΠΟΚΕΝΤΡΩΜΕΝΗΣ ΔΙΟΙΚΗΣΗΣ ΚΡΗΤΗΣ → Γραφείο Πολιτικής Προστασίας Δήμου Φαιστού

Γραφείο ΠΠ Δήμου Φαιστού → Δήμαρχο
 → Αντιδήμαρχο Πολιτικής Προστασίας
 → Δ/ντή Καθαριότητας, Περιβάλλοντος και Πρασίνου
 → Εθελοντικές οργανώσεις πολιτικής προστασίας
 → Προέδρους Τοπικών Κοινοτήτων

5.2.2 Αναγγελία - αρχική ειδοποίηση

ΑΡΜΟΔΙΑ ΠΥΡΟΣΒΕΣΤΙΚΗ ΥΠΗΡΕΣΙΑ → ΠΕΚΕ → Γραφείο Πολιτικής Προστασίας Δήμου Φαιστού

Γραφείο Πολιτικής Προστασίας Δήμου Φαιστού → Δήμαρχο
 → Αντιδήμαρχο Πολιτικής Προστασίας
 → Δ/ντή Καθαριότητας, Περιβάλλοντος και Πρασίνου
 → Πρόεδρο ΔΕΥΑ
 → Προέδρους Τοπικών Κοινοτήτων
 → Τμήμα Πολιτικής Προστασίας ΠΕ Κρήτης
 → Εθελοντικές οργανώσεις πολιτικής προστασίας
 → **ΜΕΦ/ΕΣΚΕΔΙΚ**

5.2.3 Ροή πληροφοριών για την υποστήριξη του έργου της καταστολής των δασικών πυρκαγιών.

Αρμόδια ΠΥ → Γραφείο Πολιτικής Προστασίας Δήμου Φαιστού → Δήμαρχος → Αντιδήμαρχο Πολιτικής Προστασίας

Δήμαρχος → Αντιδήμαρχο Πολιτικής Προστασίας → Γραφείο Πολιτικής Προστασίας Δήμου Φαιστού → Δ/ντή Καθαριότητας, Περιβάλλοντος και Πρασίνου → Πρόεδρο ΔΕΥΑ → Εθελοντικές οργανώσεις πολιτικής προστασίας

5.2.4 Ροή πληροφοριών κινητοποίησης φορέων για τη διαχείριση των συνεπειών από δασικές πυρκαγιές (συμπεριλαμβανομένης και της βραχείας αποκατάστασης).

Δήμαρχος → Αντιδήμαρχος Πολιτικής Προστασίας →
 → Γραφείο Πολιτικής Προστασίας Δήμου Φαιστού → Δ/ντή Καθαριότητας, Περιβάλλοντος και Πρασίνου → Πρόεδρο ΔΕΥΑ → Τεχνικές Υπηρεσίες → Υπηρεσία Πρόνοιας →
 Προέδρους Τοπικών Κοινοτήτων → Εθελοντικές οργανώσεις πολιτικής προστασίας

ΜΕΡΟΣ 6**ΣΥΝΤΟΝΙΣΤΙΚΕΣ ΟΔΗΓΙΕΣ
ΥΛΟΠΟΙΗΣΗΣ ΔΡΑΣΕΩΝ
ΠΟΛΙΤΙΚΗΣ ΠΡΟΣΤΑΣΙΑΣ**

ΜΕΡΟΣ 6. ΣΥΣΤΗΜΑ ΚΙΝΗΤΟΠΟΙΗΣΗΣ ΠΟΛΙΤΙΚΗΣ ΠΡΟΣΤΑΣΙΑΣ - ΣΥΝΤΟΝΙΣΤΙΚΕΣ ΟΔΗΓΙΕΣ ΥΛΟΠΟΙΗΣΗΣ ΔΡΑΣΕΩΝ ΠΟΛΙΤΙΚΗΣ ΠΡΟΣΤΑΣΙΑΣ

Μετά την εκδήλωση μιας δασικής πυρκαγιάς οι φορείς πολιτικής προστασίας, στο πλαίσιο των αρμοδιοτήτων τους, κινητοποιούνται άμεσα και δρομολογούν σειρά δράσεων για την υποστήριξη του έργου του Πυροσβεστικού Σώματος στον έλεγχο και την καταστολή των δασικών πυρκαγιών, καθώς και για την αντιμετώπιση εκτάκτων αναγκών και την άμεση/βραχεία διαχείριση των συνεπειών. Προϋπόθεση για την αποτελεσματική απόκριση των φορέων πολιτικής προστασίας της χώρας είναι η συνέργεια, η συνεργασία και η διαλειτουργικότητα σε όλα τα επίπεδα Διοίκησης.

Στο Μέρος 6 που ακολουθεί δίνονται συντονιστικές οδηγίες για τη απόκριση όλων των εμπλεκόμενων φορέων για την υποστήριξη του έργου του Πυροσβεστικού Σώματος στον έλεγχο και την καταστολή των δασικών πυρκαγιών, καθώς και για την από κοινού αντιμετώπιση εκτάκτων αναγκών και την άμεση/βραχεία διαχείριση συνεπειών και την εξασφάλιση ενιαίας και συγχρονισμένης δράσης.

6.1 Διοίκηση, Έλεγχος & Συντονισμός επιχειρήσεων

Για τις επιχειρήσεις καταστολής των Δασικών Πυρκαγιών, η Διοίκηση Έλεγχος & Συντονισμός των επιχειρήσεων γίνεται από τα αρμόδια όργανα του Πυροσβεστικού Σώματος και σύμφωνα με το επίπεδο κλιμάκωσης των επιχειρήσεων, όπως αυτό ορίζεται στα επιχειρησιακά του Σχέδια.

Για την υποστήριξη του έργου της καταστολής, το οποίο αποτελεί ευθύνη του Πυροσβεστικού Σώματος καθώς και για την αντιμετώπιση εκτάκτων αναγκών λόγω Δασικών Πυρκαγιών και τη διαχείριση των συνεπειών (συμπεριλαμβανομένης της οργανωμένης απομάκρυνσης πολιτών και της άμεσης-βραχείας αποκατάστασης), η Διοίκηση, Έλεγχος & Συντονισμός των δράσεων πολιτικής προστασίας αποτελεί ευθύνη των οργάνων Πολιτικής Προστασίας (Γενικός Γραμματέας Πολιτικής Προστασίας, Συντονιστής Αποκεντρωμένης Διοίκησης,

Περιφερειάρχης/αρμόδιος Αντιπεριφερειάρχης, Δήμαρχος) τα οποία αναλόγως της κλιμάκωσης υλοποιούν στο πλαίσιο των αρμοδιοτήτων τους δράσεις πολιτικής προστασίας, ενημερώνοντας ταυτόχρονα το ανώτερο διοικητικά Όργανο Πολιτικής Προστασίας.

Επισημαίνεται ότι η καταστολή των δασικών πυρκαγιών διεξάγεται υπό την ευθύνη και τον επιχειρησιακό σχεδιασμό του Πυροσβεστικού Σώματος, σύμφωνα και με το άρθρο 1 παρ. β του άρθρου 63 του Ν. 4249/2014. Οι λοιποί εμπλεκόμενοι φορείς, όπως οι Περιφέρειες, οι Δήμοι, κλπ., **έχουν υποστηρικτικό ρόλο** στην καταστολή των δασικών πυρκαγιών και η συνδρομή στο έργο του Π.Σ. (ΚΥΑ.12030Φ.109.1/10-5-1999 – ΦΕΚ 713/Β'/1999) πραγματοποιείται κατόπιν σχετικού αιτήματος του εκάστοτε Επικεφαλής Αξιωματικού του Π.Σ. ο οποίος ενεργεί σε τοπικό επίπεδο ως συντονιστής του πυροσβεστικού έργου.

Η Διοίκηση, ο Έλεγχος & ο Συντονισμός επιμέρους επιχειρησιακών δράσεων αναλαμβάνεται από τους καθ' ύλη αρμόδιους φορείς.

- Δράσεις ελέγχου και καταστολής των Δασικών Πυρκαγιών, διάσωσης καθώς και ενίσχυσης σε προσωπικό και μέσα του ΠΣ και λοιπών φορέων, αναλαμβάνονται και συντονίζονται από τον εκάστοτε Επικεφαλής Αξιωματικό του Πυροσβεστικού Σώματος, ο οποίος ενεργεί ως συντονιστής του πυροσβεστικού έργου στην περιοχή του συμβάντος.
- Δράσεις μέτρων τάξης και ασφάλειας, μέτρων τροχαίας, υποστήριξη μέτρων προστασίας πολιτών αναλαμβάνονται και συντονίζονται από τον εκάστοτε Επικεφαλής Αξιωματικό της Ελληνικής Αστυνομίας και σε περίπτωση περιοχής αρμοδιότητας Λιμενικού Σώματος – Ελληνικής Ακτοφυλακής, από τον εκάστοτε Επικεφαλής Αξιωματικό του Λιμενικού Σώματος – Ελληνικής Ακτοφυλακής.
- Δράσεις έρευνας και διάσωσης στην χωρική αρμοδιότητα του Λιμενικού Σώματος - Ελληνικής Ακτοφυλακής (θαλάσσιος χώρος, αιγιαλός και παραλία) αναλαμβάνονται και συντονίζονται από τις εκάστοτε αρμόδιες αρχές του ΛΣ-ΕΛΑΚΤ
- Δράσεις ιατρικής υποστήριξης, διακομιδής τραυματιών-ασθενών και ενεργοποίησης των κατά τόπους μονάδων υγείας (νοσοκομεία, κέντρα υγείας, κλπ).αναλαμβάνονται και συντονίζονται από το ΕΚΑΒ (Κεντρική Υπηρεσία ή Παράρτημα ΕΚΑΒ).

6.2 Στάδια Επιχειρήσεων

Για τις δασικές πυρκαγιές, τα στάδια των επιχειρήσεων από την εκδήλωση του φαινομένου ως και τον πλήρη έλεγχό του, προσδιορίστηκαν ως εξής (5060/12-06-2008 έγγραφό μας):

- Αναγγελία
- Κινητοποίηση δυνάμεων – Αρχική Εκτίμηση Κατάστασης
- Ανάπτυξη Δυνάμεων - Επέμβαση
- Μερικός Έλεγχος
- Έλεγχος - Φύλαξη
- Πλήρης Κατάσβεση
- Αποτίμηση

Ειδικότερα, οι δράσεις πολιτικής προστασίας σε τακτικό επίπεδο ακολουθούν τις φάσεις εξέλιξης του καταστροφικού φαινομένου και εντάσσονται στα αντίστοιχα στάδια επιχειρήσεων. Με βάση τα ανωτέρω στάδια επιχειρήσεων, προσδιορίζονται με χρονική αλληλουχία ακολούθως οι κύριες δράσεις κατά αρμοδιότητα των Φορέων στην αντιμετώπιση Δασικών Πυρκαγιών και περιγράφεται η κλιμάκωση των ενεργειών.

Συγκεκριμένα, στο στάδιο επιχειρήσεων «**Αναγγελία**» ορίζεται το σύνολο των ενεργειών της Διοίκησης για τη μεταβίβαση προς όλους τους εμπλεκόμενους Φορείς της εξακριβωμένης πληροφορίας με την οποία περιγράφεται η θέση που εκδηλώθηκε η πυρκαγιά, η ώρα που έγινε αντιληπτή και το είδος της βλάβησης που καίγεται.

Το στάδιο επιχειρήσεων «**Κινητοποίηση Δυνάμεων-Αρχική Εκτίμηση Κατάστασης**» συνδέεται με την κλιμάκωση δυναμικού και μέσω του Πυροσβεστικού Σώματος που απαιτείται, σύμφωνα με την πρώτη εκτίμηση του επικεφαλής Αξιωματικού του Πυροσβεστικού Σώματος ο οποίος μεταβαίνει στον τόπο του συμβάντος, για την αντιμετώπιση της πυρκαγιάς. Με βάση τη διαθεσιμότητα του αιτούμενου δυναμικού και μέσω του επικεφαλής Αξιωματικού του Πυροσβεστικού Σώματος θα οδηγηθεί στην επιλογή του βέλτιστου Σχεδίου δράσης στο επόμενο στάδιο επιχειρήσεων.

Στο στάδιο επιχειρήσεων «**Ανάπτυξη Δυνάμεων – Επέμβαση**» πραγματοποιείται από τα αρμόδια όργανα του Πυροσβεστικού Σώματος η επιλογή του βέλτιστου Σχεδίου δράσεως και υλοποιείται με την αντίστοιχη ανάπτυξη δυνάμεων και επέμβαση στον τόπο της πυρκαγιάς. Οι λοιποί εμπλεκόμενοι Φορείς συμμετέχουν είτε υποστηρικτικά στο έργο της κατάσβεσης της Δασικής Πυρκαγιάς, είτε στην αντιμετώπιση εκτάκτων αναγκών λόγω Δασικών Πυρκαγιών και διαχείριση των συνεπειών κατά το μέρος που τους αφορά λόγω αρμοδιότητας.

Στο στάδιο επιχειρήσεων «**Μερικός Έλεγχος**» θεωρείται ότι, όταν λόγω των συνθηκών που επικρατούν, της διασποράς και του έργου των δυνάμεων πυρόσβεσης, έχει πλήρως κατασβεστεί το μεγαλύτερο μέρος της περιμέτρου μιας πυρκαγιάς και δεν αναμένεται μεγάλη αύξηση της περιμέτρου της πυρκαγιάς. Το έργο της κατάσβεσης συνεχίζεται έτσι ώστε να οριοθετηθεί η περίμετρος. Στο στάδιο αυτό δεν προβλέπεται αποκλιμάκωση των Φορέων που συμμετέχουν στο έργο της από εδάφους κατάσβεσης.

Στο στάδιο επιχειρήσεων «**Έλεγχος - Φύλαξη**» θεωρείται ότι η περίμετρος της πυρκαγιάς έχει πλήρως κατασβεστεί και πραγματοποιείται φύλαξη του χώρου για τυχόν αναζωπυρώσεις και μερική αποκλιμάκωση των διατιθέμενων μέσων κατόπιν εισήγησης του επικεφαλής Αξιωματικού του Π.Σ. Το χρονικό διάστημα για το οποίο διαρκεί η φύλαξη για τυχόν αναζωπυρώσεις συνδέεται κατά κανόνα με το είδος της καύσιμης ύλης που βρίσκεται στην περίμετρο της πυρκαγιάς, την έκταση της πυρκαγιάς, τη μορφολογία του εδάφους και τις εκάστοτε καιρικές συνθήκες.

Στο στάδιο επιχειρήσεων «**Πλήρης Κατάσβεση**» θεωρείται ότι το συμβάν έχει λήξει και πραγματοποιείται πλήρης αποκλιμάκωση των διατιθέμενων για την κατάσβεση και για τη φύλαξη δυναμικού και μέσων μετά τη σχετική λήψη απόφασης του επικεφαλής Αξιωματικού του Πυροσβεστικού Σώματος που διοικεί το συμβάν.

Στο στάδιο επιχειρήσεων «**Αποτίμηση**» όλοι οι φορείς-υπηρεσίες που ενεπλάκησαν στην αντιμετώπιση εκτάκτων αναγκών και τη διαχείριση των συνεπειών εξαιτίας δασικών πυρκαγιών προχωρούν σε αποτίμηση των δράσεων/ενεργειών τους βάσει του αντίστοιχου σχεδιασμού τους. Σκοπός της αποτίμησης είναι η αναγνώριση εκ μέρους των φορέων σημείων που χρήζουν βελτιώσεων στο σχεδιασμό τους, καθώς και στην ορθολογικότερη διαχείριση πόρων. Νοείται ότι για να είναι δυνατή η σύνταξη αποτίμησης, οι ανωτέρω φορείς οφείλουν να καταγράφουν με χρονολογική σειρά τις δράσεις/ενέργειες στις οποίες προέβησαν και τους αντίστοιχους πόρους που διέθεσαν, σε κάθε Φάση του Συστήματος Κινητοποίησης Πολιτικής Προστασίας. Διευκρινίζεται ότι η κλιμάκωση της κινητοποίησης του κάθε φορέα δεν πρέπει να συγχέεται με τη γενικότερη κλιμάκωση της κινητοποίησης του συνόλου του Μηχανισμού Πολιτικής Προστασίας (η οποία ορίζεται στο Ν.3013/2002, αρθ. 2) και είναι δυνατόν να λαμβάνει χώρα σε διαφορετικό χρόνο, όπως προκύπτει από το ρόλο και τις αρμοδιότητες του.

6.3 Αρχική Ειδοποίηση - Αναγγελία

Ο αρμόδιος φορέας για την έκδοση αρχικής ειδοποίησης – αναγγελίας σχετικά με την έναρξη δασικής πυρκαγιάς ορίζεται εκ του θεσμικού του πλαισίου το Πυροσβεστικό Σώμα.

Οποιαδήποτε επιπλέον πληροφορία που προέρχεται από μη θεσμοθετημένους για το σκοπό αυτό φορείς αποτελεί χρήσιμη πρόσθετη πληροφορία για τα αρμόδια όργανα των διαφόρων επιπέδων.

Διευκρινίζεται ότι ο σχεδιασμός για την ανάπτυξη μηχανισμού επιτήρησης των δασών και δασικών εκτάσεων κατά την αντιπυρική περίοδο, καθώς και της συλλογής πληροφοριών για την αναγγελία εκδήλωσης δασικής πυρκαγιάς αποτελεί μέρος των Επιχειρησιακών Σχεδίων του Πυροσβεστικού Σώματος (Ν. 2612/1998 «Ανάθεση της δασοπυρόσβεσης στο Πυροσβεστικό Σώμα και άλλες διατάξεις»).

Εφόσον εξακριβωθεί η πληροφορία για έναρξη δασικής πυρκαγιάς από την αρμόδια Πυροσβεστική Υπηρεσία, αυτή ενημερώνει άμεσα το Περιφερειακό Κέντρο Επιχειρήσεων (ΠΕ.Κ.Ε.) της οικείας Περιφερειακής Πυροσβεστικής Διοίκησης (ΠΕ.ΠΥ.Δ.)

Εν συνεχεία, το Περιφερειακό Κέντρο Επιχειρήσεων (ΠΕ.Κ.Ε.), στο πλαίσιο ενεργειών της αρχικής ειδοποίησης – αναγγελίας, επικοινωνεί τηλεφωνικά και ενημερώνει τις εξής εμπλεκόμενες Υπηρεσίες/Φορείς:

- Ε.Σ.Κ.Ε. - 199/ΣΕΚΥΠΣ
- Δ/ση Πολιτικής Προστασίας οικείας Περιφέρειας
- Γραφείο Πολιτικής Προστασίας του οικείου Δήμου ή των Δήμων
- Τοπική Αρμόδια Αστυνομική Αρχή
- Τοπικό Παράρτημα του ΕΚΑΒ
- Αρμόδια Δασική Υπηρεσία
- Λοιπούς φορείς που δύναται να συνδράμουν υποστηρικτικά το έργο της κατάσβεσης του Π.Σ. (ΔΕΔΔΗΕ, κλπ.)

Στη συνέχεια ο κάθε παραλήπτης της αρχικής ειδοποίησης αναλαμβάνει να ενημερώσει τις αρμόδιες επιχειρησιακά εμπλεκόμενες οργανικές μονάδες του φορέα του.

Νοείται ότι, η Δ/ση Πολιτικής Προστασίας της Περιφέρειας και το Γραφείο Πολιτικής Προστασίας του Δήμου ενημερώνουν άμεσα τον οικείο Περιφερειάρχη και τον αρμόδιο Αντιπεριφερειάρχη και τον οικείο Δήμαρχο αντίστοιχα, προκειμένου να υπάρξει εκ μέρους της Περιφέρειας ή του Δήμου, κινητοποίηση προσωπικού και μέσων για την υποστήριξη του έργου του Π.Σ. καθώς και για την αντιμετώπιση εκτάκτων αναγκών και την άμεση/βραχεία διαχείριση των συνεπειών, εφόσον συντρέχουν λόγοι.

Στο ακόλουθο Διάγραμμα 2 δίνεται σχηματικά η ροή πληροφοριών για την αναγγελία – αρχική ειδοποίηση.

Διάγραμμα 2. Ροή πληροφοριών για την αρχική ειδοποίηση - αναγγελία.

6.4 Επικοινωνίες

Οι επικοινωνίες μεταξύ των Φορέων για δράσεις υποστήριξης του έργου του ΠΣ στην καταστολή δασικών πυρκαγιών και στην αντιμετώπιση εκτάκτων αναγκών λόγω δασικών πυρκαγιών και διαχείριση των συνεπειών γίνονται κατά κανόνα με τη χρήση των δικτύων σταθερής και κινητής τηλεφωνίας σε όλα τα στάδια επιχειρήσεων.

Για τις ενδοεπικοινωνίες τους οι εμπλεκόμενοι φορείς δύναται να χρησιμοποιούν και δίκτυα ασύρματων επικοινωνιών, σύμφωνα με τα προβλεπόμενα στον επιχειρησιακό σχεδιασμό τους. Η ανταλλαγή πληροφοριών, η αποστολή αιτημάτων, κλπ. που πραγματοποιούνται μέσω τηλεφωνικών επικοινωνιών, δύναται να ακολουθείται με την αποστολή EMAIL όταν αυτό απαιτείται και είναι εφικτό.

Η αναγγελία των Δασικών Πυρκαγιών αποτελεί ευθύνη των υπηρεσιών του Πυροσβεστικού Σώματος το οποίο και εξασφαλίζει σε 24ωρη βάση επικοινωνία με τους Φορείς που εμπλέκονται υποστηρικτικά στο έργο της κατάσβεσης των Δασικών Πυρκαγιών (ΚΥΑ 12030Φ.109.1/1999, αρθ.1, παρ.4, αρθ.3, παρ.2).

6.5 Κινητοποίηση

Η κινητοποίηση των υπηρεσιών του Πυροσβεστικού Σώματος για τον έλεγχο και καταστολή του φαινομένου αποφασίζεται από τα αρμόδια όργανα του ΠΣ, σύμφωνα με τον επιχειρησιακό σχεδιασμό του ΠΣ.

Οι φορείς που ενημερώνονται από την αρμόδια Πυροσβεστική Υπηρεσία ή το οικείο Περιφερειακό Κέντρο Επιχειρήσεων (ΠΕ.Κ.Ε.) του Π.Σ. για την εκδήλωση δασικής πυρκαγιάς σε περιοχή ευθύνης τους, κινητοποιούν το εμπλεκόμενο προσωπικό και τα μέσα που έχουν στη διάθεσή τους για την υλοποίηση δράσεων πολιτικής προστασίας που αφορούν:

- την υποστήριξη του έργου της καταστολής των δασικών πυρκαγιών, την κύρια ευθύνη του οποίου έχει το Πυροσβεστικό Σώμα, (Διάγραμμα 3)
- την αντιμετώπιση εκτάκτων αναγκών λόγω δασικών πυρκαγιών και τη διαχείριση των συνεπειών (συμπεριλαμβανομένης και της άμεσης/βραχείας αποκατάστασης από καταστροφές που έχουν προκληθεί από δασικές πυρκαγιές) (Διάγραμμα 4)

Νοείται ότι το επίπεδο κλιμάκωσης και κινητοποίησης του εμπλεκόμενου προσωπικού και μέσων δύναται να τροποποιηθεί, όταν αυτό απαιτηθεί, βάσει της αξιολόγησης των νεότερων δεδομένων που αφορούν την εξέλιξη και τις συνέπειες του καταστροφικού φαινομένου.

Κριτήρια κλιμάκωσης θεωρούνται:

- η αδυναμία αντιμετώπισης της καταστροφής από το κατώτερο διοικητικό επίπεδο λόγω ανεπάρκειας διατιθέμενων πόρων
- η έκταση της καταστροφής
- το μέγεθος των απωλειών ή ζημιών (ένταση της καταστροφής)

Διευκρινίζεται ότι η κλιμάκωση της κινητοποίησης του κάθε φορέα δεν πρέπει να συγχέεται με τη γενικότερη κλιμάκωση της κινητοποίησης του συνόλου του Μηχανισμού Πολιτικής Προστασίας (η οποία ορίζεται στο Ν.3013/2002, αρθ. 2) και είναι δυνατόν να λαμβάνει χώρα σε διαφορετικό χρόνο, όπως προκύπτει από το ρόλο και τις αρμοδιότητες του.

Διάγραμμα 3. Ροή πληροφοριών για την υποστήριξη του έργου της καταστολής των δασικών πυρκαγιών.

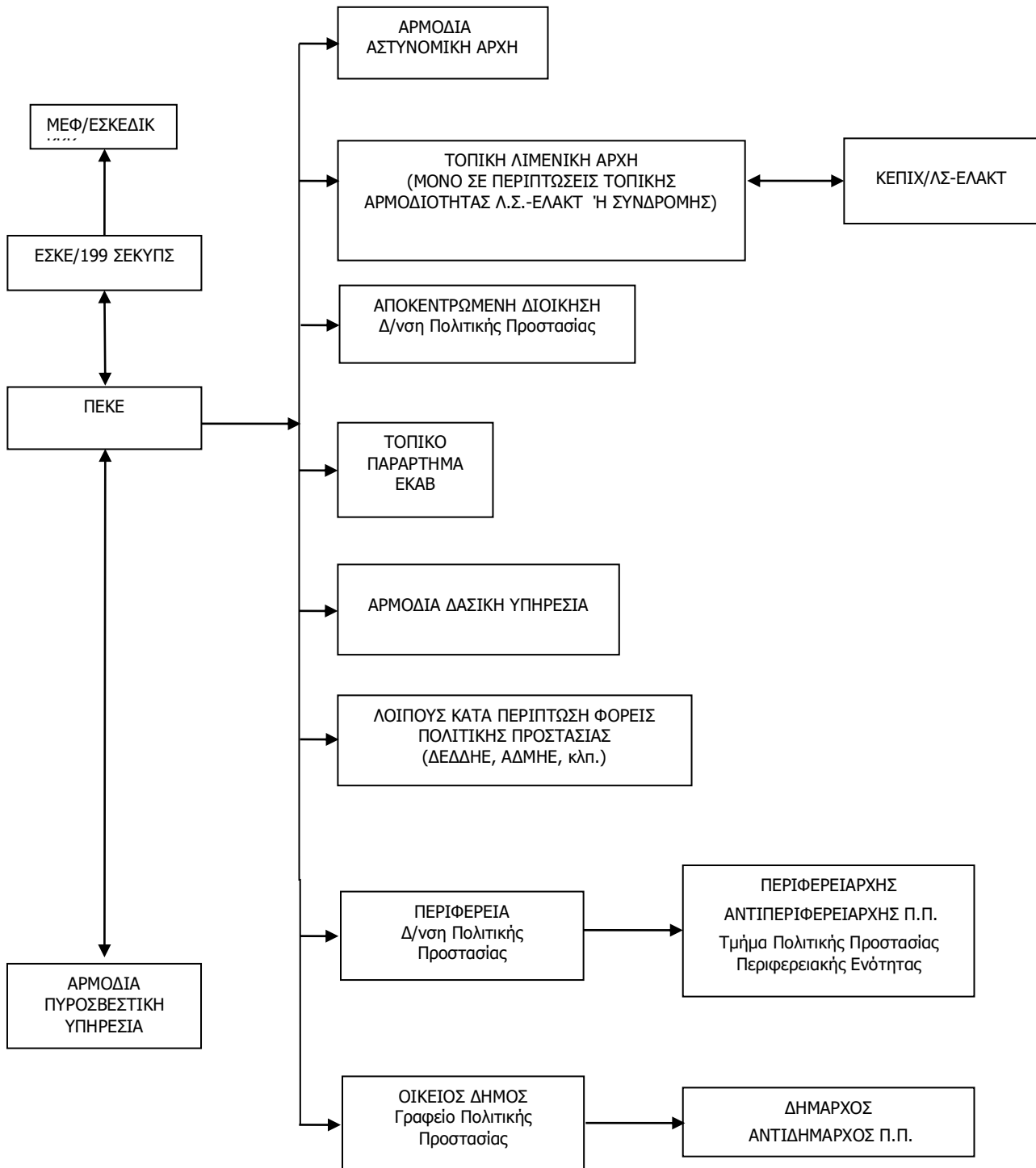

επικαιροποίηση

Δ	Τ		
Ι	Μ		
Ε	Ν		
Υ	Ν		
Ν	Σ		
Σ	Η		
Η	Σ		
Σ	Τ		
Η	Α		
Σ	Α		
Χ	Π		
Ε	Π		
Δ	Ο		
Ι	Λ		
Α	Ι		
Σ	Τ		
Μ	Ι		
Ο	Κ		
Υ	Η		
Κ	Σ		
Α	Ι		
Ι	Α		
Ν	Π		
Τ	Ρ		
Ι	Ο		
Μ	Σ		
Ε	Τ		
Τ	Α		
Ω	Τ		
Π	Α		
Ι	Σ		
Σ	Η		
Σ	Σ		
Ε	Ρ		
Κ	Α		
Τ	Π		
Α	Π		
Κ	Ο		
Τ	Κ		
Ω	Ε		
Ν	Ν		
Α	Τ		
Α	Ρ		
Γ	Ω		
Κ	Μ		
Ω	Ε		
Ν	Ι		
Ν	Κ		
Σ	Ν		
Π	Η		
Θ	Σ		
Ε	Π		
Ν	Ρ		
Δ	Ο		
Ι	Σ		
Ο	Τ		
Τ	Α		
Η	Σ		
Κ	Ι		
Τ	Α		
Ω	Σ		
Ν	Ι		
Ν	Α		
Σ	Σ		
Η	Σ		
Π	Ρ		
Ο	Ο		
Σ	Σ		
Τ	Τ		
Α	Α		
Σ	Σ		
Ι	Ι		
Α	Σ		
Σ	Α		
(Δ		
Δ	Ε		
Δ	Δ		
Η	Η		
Ε	Ε		
,	,		
Α	Α		
Δ	Δ		
Η	Η		
Ε	Ε		
,	,		
Δ	Δ		
Ι	Ι		
Ε	Ε		
Θ	Θ		
Ν	Ν		
Η	Η		
Σ	Σ		
Δ	Δ		

Διάγραμμα 4. Ροή πληροφοριών κινητοποίησης φορέων για τη διαχείριση των συνεπειών από

δασικές πυρκαγιές (συμπεριλαμβανομένης και της βραχείας αποκατάστασης).

6.5.1 Κινητοποίηση σε τοπικό επίπεδο

Οι κατά τόπους Πυροσβεστικές Υπηρεσίες, μετά την εκδήλωση δασικής πυρκαγιάς κινητοποιούνται για τον έλεγχο και καταστολή του φαινομένου, σύμφωνα με τον επιχειρησιακό σχεδιασμό του Π.Σ.

Ενημερώνονται για άλλα συμβάντα αρμοδιότητάς τους από τις υπηρεσίες της ΕΛ.ΑΣ. ή και από άλλους φορείς και ιδιώτες και κινητοποιούνται σύμφωνα με τα προβλεπόμενα στα επιχειρησιακά τους σχέδια για τον απεγκλωβισμό και διάσωση πολιτών που βρίσκονται σε επαφή, ή εντός του φλεγόμενου χώρου και η προσωπική τους ασφάλεια διατρέχει άμεσο και διαρκή κίνδυνο που απαιτεί την παροχή βοήθειας.

Προβαίνουν σε αξιολόγηση και εκτίμηση των πληροφοριών από τον τόπο της καταστροφής, κλιμακώνουν τις δράσεις τους και αναλόγως της φύσης και της έκτασης των συμβάντων αρμοδιότητάς τους και αιτούνται μέσω του ΕΣΚΕ την ενίσχυση των δυνάμεών τους με προσωπικό και μέσα του Π.Σ., καθώς και την υποστήριξη για την υλοποίηση των ανωτέρω δράσεων από άλλους φορείς (ΕΛ.ΑΣ., ΕΚΑΒ, ΟΤΑ, κλπ).

Όταν στην οικεία Πυροσβεστική Υπηρεσία περιέλθει η πληροφορία για την έναρξη δασικής πυρκαγιάς, και κρίνεται από αυτήν ως κρίσιμο περιστατικό, ενημερώνεται αμέσως η οικεία Δασική Υπηρεσία για την επιτόπια συνδρομή της με αρμόδιο εκπρόσωπό της και τη συνεργασία του με τον επικεφαλής των δυνάμεων καταστολής, προς την κατεύθυνση της αποτελεσματικής αντιμετώπισής της.

Εν συνεχεία, αναλόγως της πορείας εξέλιξης του καταστροφικού φαινομένου, ενημερώνουν και συνεργάζονται με τα αρμόδια κατά τόπους Αποκεντρωμένα Όργανα Πολιτικής Προστασίας (Περιφερειάρχης, Αντιπεριφερειάρχης, Δήμαρχος) και τους υπεύθυνους λειτουργίας εγκαταστάσεων και υποδομών και εισηγούνται την δρομολόγηση δράσεων από τους ανωτέρω που αφορούν την προστασία της ζωής και της περιουσίας των πολιτών από τον κίνδυνο των δασικών πυρκαγιών στο πλαίσιο των αρμοδιοτήτων τους, όπως υλοποίηση του μέτρου της οργανωμένης προληπτικής απομάκρυνσης πολιτών, εκκένωση κατασκηνώσεων, κλπ.

Η οικεία Δασική Υπηρεσία, όταν ενημερωθεί για έναρξη δασικής πυρκαγιάς, η οποία έχει κριθεί από την αντίστοιχη Πυροσβεστική Υπηρεσία ως κρίσιμο περιστατικό, αμέσως συνδράμει επιτόπια με αρμόδιο εκπρόσωπό της, ο οποίος συνεργάζεται με τον επικεφαλής των δυνάμεων καταστολής, προς την κατεύθυνση της αποτελεσματικής αντιμετώπισής της, ενημερώνοντας ταυτόχρονα και τον αρμόδιο Προϊστάμενό του.

Επίσης, η οικεία Δασική Υπηρεσία όταν ενημερωθεί για έναρξη δασικής πυρκαγιάς από τον εκπρόσωπο της Γενικής Δ/σης Δασών & Δασικού Περιβάλλοντος του Υπ.ΕΝ. στο Ε.Σ.Κ.Ε., αμέσως στέλνει κλιμάκιο επί τόπου, προκειμένου να παράσχει άμεσα τις απαιτούμενες πληροφορίες που άπτονται στην αρμοδιότητά του (βλάστηση, ανάγλυφο, καιρικές συνθήκες κλπ).

Ο εκπρόσωπος της οικείας Δασικής Υπηρεσίας, ο οποίος παρευρίσκεται σε ένα συμβάν δασικής πυρκαγιάς, έχει συμβουλευτικό ρόλο και συνεργάζεται με τον επικεφαλής των δυνάμεων καταστολής, παρέχοντας πληροφορίες σχετικά με το οδικό δασικό δίκτυο, το ανάγλυφο, τη συμπεριφορά της υπάρχουσας δασικής βλάστησης στη φωτιά, τις πιθανές θέσεις όπου μπορούν να διανοιχτούν ζώνες με μηχανικούς τρόπους και με ότι άλλο στοιχείο μπορεί να βοηθήσει προς την κατεύθυνση της αποτελεσματικής αντιμετώπισής της.

Οι κατά τόπους Αστυνομικές Αρχές, μετά την ενημέρωσή τους από το οικείο Περιφερειακό Κέντρο Επιχειρήσεων (ΠΕ.Κ.Ε.) του Π.Σ. για την εκδήλωση δασικής πυρκαγιάς σε περιοχή ευθύνης τους και σύμφωνα με τα προβλεπόμενα στο σχεδιασμό τους, κινητοποιούν τους διαθέσιμους πόρους τους για τη λήψη μέτρων τροχιάς κίνησης προς αποφυγή κυκλοφοριακής συμφόρησης, τόσο στην πληγείσα περιοχή όσο και ευρύτερα, εκτροπή ροής κυκλοφορίας των

λοιπών οχημάτων προς αποφυγή εγκλωβισμού τους στην πυρκαγιά, καθώς και μέτρων διευκόλυνσης των πολιτών που απομακρύνονται από την πληγείσα περιοχή. Επίσης, στα πλαίσια των αρμοδιοτήτων τους, προχωρούν στη λήψη μέτρων τάξης και ασφάλειας στην πληγείσα περιοχή, καθώς και όπου αλλού απαιτείται η επιπρόσθετη λήψη μέτρων ασφάλειας για την διευκόλυνση του έργου των σωστικών συνεργείων, και την προστασία της ζωής και της περιουσίας των πολιτών. Σε περιπτώσεις που δεν επαρκούν τα διαθέσιμα μέσα του ΕΚΑΒ και αν παραστεί ανάγκη, δύναται να συνδράμουν το έργο της μεταφοράς τραυματιών σε νοσηλευτικές μονάδες.

Επιπλέον, οι κατά τόπους Αστυνομικές Αρχές υποστηρίζουν την υλοποίηση δράσεων οργανωμένης/προληπτικής απομάκρυνσης πολιτών, όταν το μέτρο αυτό αποφασιστεί.

Οι υπηρεσίες του Ε.Κ.Α.Β. μετά την ενημέρωσή τους από το οικείο Περιφερειακό Κέντρο Επιχειρήσεων (ΠΕ.Κ.Ε.) του Π.Σ. για την εκδήλωση δασικής πυρκαγιάς σε περιοχή ευθύνης τους, θέτουν σε ετοιμότητα τους διαθέσιμους πόρους τους, σύμφωνα με τα προβλεπόμενα στο σχεδιασμό τους, και κατευθύνουν το έργο τους, σε συνεργασία με τους κατά τόπους διοικητές των υγειονομικών μονάδων και τις κατά τόπους διοικήσεις του Π.Σ., της ΕΛ.ΑΣ. και του ΛΣ/ΕΛΑΚΤ, για την αποστολή ασθενοφόρων και κινητών μονάδων στον τόπο της πυρκαγιάς, καθώς και την παροχή πρώτων βοηθειών τυχόν τραυματιών και διακομιδή τους στα νοσοκομεία.

Ο Πρόεδρος του Ε.Κ.Α.Β. ενεργοποιεί, όταν αυτό απαιτηθεί, την Ομάδα Διαχείρισης Κρίσεων (Ο.ΔΙ.Κ.) του Εθνικού Κέντρου Άμεσης Βοήθειας, η οποία συντονίζει επιτελικά και επιχειρησιακά τις δραστηριότητες των κατά τόπους δυνάμεων του ΕΚΑΒ (παραρτήματα του ΕΚΑΒ, Ειδικό Τμήμα Ιατρικής Καταστροφών (ΕΤΙΚ) του ΕΚΑΒ, κλπ).

Σε περιπτώσεις δασικών πυρκαγιών και όταν συντρέχει λόγος, η **Μονάδα Εμπλεκόμενων Φορέων Unit-3 - ΜΕΦ/ΕΣΚΕΔΙΚ του Αρχηγείου Πυροσβεστικού Σώματος** επικοινωνεί με το ΕΚΑΒ και ενημερώνει σχετικά με την εκδήλωση τους και τις επηρεαζόμενες περιοχές. Εν συνεχεία, το ΕΚΑΒ ενημερώνει σχετικά τις διοικήσεις των νοσηλευτικών μονάδων στις περιοχές όπου εξελίσσεται η δασική πυρκαγιά, προκειμένου να βρίσκονται σε ετοιμότητα υλοποίησης δράσεων που προβλέπονται στα επιχειρησιακά σχέδια αντιμετώπισης καταστροφών και εκτάκτων αναγκών του Υπουργείου Υγείας.

Επίσης το **ΕΚΑΒ**, μετά την εκδήλωση δασικών πυρκαγιών, έχει την ευθύνη για τον γενικότερο συντονισμό των φορέων που έχουν την ευθύνη για την υλοποίηση δράσεων σχετικών με την αντιμετώπιση εκτάκτων καταστάσεων που αφορούν στη δημόσια υγεία. Ειδικότερα και όταν αυτό απαιτείται, παρακολουθεί την εφαρμογή δράσεων του Τομέα Υγείας βάσει του αντίστοιχου σχεδιασμού, για την αντιμετώπιση εκτάκτων αναγκών εξαιτίας δασικών πυρκαγιών, όπως ετοιμότητα και λειτουργία των νοσηλευτικών μονάδων για την υποδοχή περιστατικών υγείας, κάλυψη αυξημένων αναγκών σε φαρμακευτικό υλικό, επιδημιολογική επιτήρηση από κλιμάκια του ΕΟΔΥ, έλεγχοι Δημόσιας Υγείας (Υδατος, Υγιεινής χώρου φύλαξης τροφίμων), ψυχοκοινωνική υποστήριξη στις πληγείσες περιοχές από κλιμάκια του ΕΚΚΑ, κλπ. (Ν.3370/05, ΦΕΚ 176/Α'/2005 – Ν. 3527/07, ΦΕΚ 25/Α'/2007).

Οι διοικήσεις των νοσηλευτικών μονάδων στην περιοχή όπου εξελίσσεται η δασική πυρκαγιά βρίσκονται σε επικοινωνία με τις οικείες υπηρεσίες του Ε.Κ.Α.Β., σχετικά με τον αριθμό των συμβάντων υγείας στην περιοχή ευθύνης τους, προκειμένου να βρίσκονται σε ετοιμότητα να αντιμετωπίσουν αυξημένο αριθμό προσέλευσης ασθενών/τραυματιών λόγω δασικών πυρκαγιών.

Οι κατά τόπους Λιμενικές Αρχές μετά την ενημέρωσή τους από το οικείο Περιφερειακό Κέντρο Επιχειρήσεων (ΠΕ.Κ.Ε.) του Π.Σ. για την εκδήλωση δασικής πυρκαγιάς, υλοποιούν σύμφωνα με το σχεδιασμό τους μέτρα ασφάλειας ναυσιπλοΐας ευρύτερης θαλάσσιας περιοχής, σε περιπτώσεις υδροληψίας από πυροσβεστικά αεροσκάφη και θέτουν σε ετοιμότητα τα πλωτά μέσα του ΛΣ-ΕΛΑΚΤ για παροχή βοήθειας στα αεροσκάφη εφόσον απαιτηθεί. Επίσης, κατόπιν σχετικού αιτήματος, διευκολύνουν την από θαλάσσης μεταφορά με πλωτά μέσα του ΛΣ-

ΕΛΑΚΤ προσωπικού και μέσων επιχειρησιακά εμπλεκόμενων φορέων στην αντιμετώπιση εκτάκτων αναγκών και διαχείρισης των συνεπειών (ΕΛ.ΑΣ., ΠΣ, Ε.Κ.Α.Β., κλπ) λόγω δασικών πυρκαγιών, καθώς και υλικών και μέσων για την περίθαλψη πληγέντων, όταν αυτό κρίνεται απαραίτητο.

Επίσης, το ΛΣ-ΕΛΑΚΤ υποστηρίζει με πλωτά μέσα που διαθέτει, εφόσον συντρέχουν λόγοι, τις επιχειρήσεις διάσωσης που διενεργούνται από το Π.Σ, ή δράσεις οργανωμένης/προληπτικής απομάκρυνσης πολιτών, όταν το μέτρο αυτό αποφασιστεί. Τέλος, συντονίζουν δράσεις έρευνας και διάσωσης στην χωρική αρμοδιότητα του Λιμενικού Σώματος - Ελληνικής Ακτοφυλακής (θαλάσσιος χώρος, αιγιαλός και παραλία – αρθ. 26 του Ν.4597/2019), σύμφωνα με τα προβλεπόμενα στα επιχειρησιακά τους σχέδια.

Οι Δήμαρχοι, μετά την ενημέρωσή τους από το οικείο γραφείο Πολιτικής Προστασίας για την εκδήλωση δασικής πυρκαγιάς στην περιοχή ευθύνης τους, κινητοποιούν δια των Γραφείων Πολιτικής Προστασίας των Δήμων, το επιχειρησιακά εμπλεκόμενο δυναμικό και τα μέσα πολιτικής προστασίας του Δήμου, προκειμένου να δρομολογήσουν δράσεις όπως αυτές αναφέρονται στις παραγράφους 3.4 και 3.5 του παρόντος.

Επίσης οι Δήμαρχοι, με βάση την ενημέρωση για την αναμενόμενη πορεία εξέλιξης του καταστροφικού φαινομένου από τον εκάστοτε Επικεφαλής Αξιοματικό του Πυροσβεστικού Σώματος, ο οποίος ενεργεί σε τοπικό επίπεδο ως συντονιστής του πυροσβεστικού έργου, δύναται προς υποβοήθηση του έργου τους να συγκαλούν τα Συντονιστικά Τοπικά Όργανα (Σ.Τ.Ο.) με σκοπό τον καλύτερο συντονισμό των φορέων που εμπλέκονται σε επίπεδο Δήμου σε δράσεις υποστήριξης του έργου του Πυροσβεστικού Σώματος για τον έλεγχο και την καταστολή των δασικών πυρκαγιών, καθώς και σε δράσεις πολιτικής προστασίας για την αντιμετώπιση εκτάκτων αναγκών και την άμεση/βραχεία διαχείριση των συνεπειών, σύμφωνα με τα αναφερόμενα στις παραγράφους 3.4 και 3.5 του παρόντος.

Οι Περιφερειάρχες ή οι **αρμόδιοι Αντιπεριφερειάρχες** που ενεργούν σύμφωνα με τις οδηγίες και τις κατευθύνσεις που τους παρέχουν οι Περιφερειάρχες, μετά την ενημέρωσή τους από την οικεία Δ/ση Πολιτικής Προστασίας για την εκδήλωση δασικής πυρκαγιάς στην περιοχή ευθύνης τους, κινητοποιούν δια των Δ/σεων Πολιτικής Προστασίας, το επιχειρησιακά εμπλεκόμενο δυναμικό και τα μέσα πολιτικής προστασίας της Περιφέρειας, προκειμένου να δρομολογήσουν δράσεις όπως αυτές αναφέρονται στο σχεδιασμό τους.

Οι αρμόδιοι Αντιπεριφερειάρχες, που ενεργούν σύμφωνα με τις οδηγίες και τις κατευθύνσεις που τους παρέχουν οι οικείοι Περιφερειάρχες, με βάση την ενημέρωση για την αναμενόμενη πορεία εξέλιξης του καταστροφικού φαινομένου από τον εκάστοτε Επικεφαλής Αξιοματικό του Πυροσβεστικού Σώματος, ο οποίος ενεργεί σε τοπικό επίπεδο ως συντονιστής του πυροσβεστικού έργου, δύναται προς υποβοήθηση του έργου τους να συγκαλούν τα Συντονιστικά Όργανα Πολιτικής Προστασίας (Σ.Ο.Π.Π.) των οικείων Περιφερειακών Ενοτήτων με σκοπό τον καλύτερο συντονισμό των φορέων που εμπλέκονται σε επίπεδο Περιφερειακής Ενότητας σε δράσεις υποστήριξης του έργου του Πυροσβεστικού Σώματος για τον έλεγχο και την καταστολή των δασικών πυρκαγιών, καθώς και σε δράσεις πολιτικής προστασίας για την αντιμετώπιση εκτάκτων αναγκών και την άμεση/βραχεία διαχείριση των συνεπειών, σύμφωνα με τα αναφερόμενα στο σχεδιασμό τους.

Νοείται ότι κατά προτεραιότητα εξετάζονται αιτήματα συνδρομής στο έργο διάσωσης και απεγκλωβισμού, όπως και η διάθεση υδροφόρων οχημάτων, μηχανημάτων έργων, κλπ για την υποστήριξη του έργου της καταστολής από το ΠΣ.

Οι υπεύθυνοι λειτουργίας αρχαιολογικών χώρων, μνημείων και μουσείων εντός δασών, δασικών εκτάσεων και πλησίον αυτών, μετά από σχετική ενημέρωση για την αναμενόμενη πορεία εξέλιξης του καταστροφικού φαινομένου από τα αρμόδια όργανα του ΠΣ σε τοπικό επίπεδο και εφόσον αυτά βρίσκονται σε λειτουργία, εκκενώνουν άμεσα τον αρχαιολογικό χώρο από τους επισκέπτες, σύμφωνα με τα σχέδια πυροπροστασίας και εκκένωσής τους σε περίπτωση έκτακτης ανάγκης και σύμφωνα με τις κατευθυντήριες οδηγίες που δίνονται από το

Υπουργείο Πολιτισμού και Αθλητισμού. Σε περιπτώσεις που προκύπτουν θέματα άμεσης προσωρινής φύλαξης των ανωτέρω χώρων και των εκθεμάτων, οι υπεύθυνοι λειτουργίας των χώρων αυτών δύναται να αιτηθούν τη συνδρομή των κατά τόπους αρμόδιων αστυνομικών αρχών.

Οι υπεύθυνοι λειτουργίας παιδικών εξοχών - κατασκηνώσεων εντός δασών, δασικών εκτάσεων και πλησίον αυτών, μετά από σχετική ενημέρωση για την αναμενόμενη πορεία εξέλιξης του καταστροφικού φαινομένου από τα αρμόδια όργανα του ΠΣ σε τοπικό επίπεδο και εφόσον αυτά βρίσκονται σε λειτουργία, εφαρμόζουν τα σχέδια εκκένωσης των κατασκηνωτών και του προσωπικού τους εφόσον συντρέχουν λόγοι.

Οι Συντονιστές των Αποκεντρωμένων Διοικήσεων ενημερώνονται από τις Δ/νσεις Πολιτικής Προστασίας για την εκδήλωση δασικής πυρκαγιάς στην περιοχή ευθύνης τους και εφόσον συντρέχουν λόγοι κινητοποιούν το προσωπικό και τα μέσα της Αποκεντρωμένης Διοίκησης για την αντιμετώπιση εκτάκτων αναγκών και τη διαχείριση των συνεπειών, εφόσον τούτο κριθεί απαραίτητο.

6.5.2 Κινητοποίηση σε κεντρικό επίπεδο

Ο Γενικός Γραμματέας Πολιτικής Προστασίας ενημερώνεται από την φυσική ηγεσία του Πυροσβεστικού Σώματος ή **τη Μονάδα Εμπλεκόμενων Φορέων Unit-3 - ΜΕΦ/ΕΣΚΕΔΙΚ του Αρχηγείου Πυροσβεστικού Σώματος** σχετικά με τις δασικές πυρκαγιές που εκδηλώνονται και την πορεία εξέλιξής τους, επικοινωνεί με τους κατά τόπους αρμόδιους Δημάρχους και τον αρμόδιο Περιφερειάρχη σχετικά με τις επιπτώσεις της δασικής πυρκαγιάς και τις δράσεις πολιτικής προστασίας που υλοποιούνται σε τοπικό επίπεδο και ενημερώνει τον Υπουργό Προστασίας του Πολίτη και τον Υφυπουργό Πολιτικής Προστασίας και Διαχείρισης Κρίσεων. Εν συνεχεία, ο Γενικός Γραμματέας Πολιτικής Προστασίας, αναλόγως της πορείας εξέλιξης του καταστροφικού φαινομένου, συνεργάζεται με τα αρμόδια κατά τόπους Αποκεντρωμένα Όργανα Πολιτικής Προστασίας (Περιφερειάρχη, Αντιπεριφερειάρχη, Δήμαρχος) προκειμένου να εξασφαλιστεί ο συντονισμός και η διαλειτουργικότητα μεταξύ των φορέων της κεντρικής διοίκησης και των φορέων που εμπλέκονται σε περιφερειακό και τοπικό επίπεδο σε δράσεις αντιμετώπισης εκτάκτων αναγκών και άμεσης/βραχείας διαχείρισης των συνεπειών, καθώς και παροχής συνδρομής στο έργο του Πυροσβεστικού Σώματος για τον έλεγχο και την καταστολή των δασικών πυρκαγιών.

Στις περιπτώσεις που λόγω των επιχειρησιακών αναγκών κρίνεται από το Π.Σ. ότι το δυναμικό και τα μέσα για την αντιμετώπιση των δασικών πυρκαγιών σε εθνικό επίπεδο δεν επαρκούν, ο Γενικός Γραμματέας Πολιτικής Προστασίας, μετά από σχετικό αίτημα του ΠΣ, δρομολογεί την υποβολή αιτήματος διεθνούς συνδρομής για την παροχή βοήθειας από τον Ευρωπαϊκό Μηχανισμό Πολιτικής Προστασίας ή από άλλες χώρες, άλλους διεθνείς οργανισμούς ή μέσω διμερών και πολυμερών συμφωνιών.

Η Δ/ση Σχεδιασμού & Αντιμετώπισης Εκτάκτων Αναγκών της ΓΓΠΠ υποστηρίζει άμεσα το έργο του Γενικού Γραμματέα Πολιτικής Προστασίας, του Υφυπουργού Πολιτικής Προστασίας και Διαχείρισης Κρίσεων, καθώς και των οργανικών μονάδων των Περιφερειών και των Δήμων ή φορέων της Κεντρικής Διοίκησης που εμπλέκονται στην αντιμετώπιση εκτάκτων αναγκών και την άμεση/βραχεία διαχείριση των συνεπειών από την εκδήλωση δασικών πυρκαγιών.

Στον ανωτέρω συντονισμό μεταξύ των φορέων της κεντρικής διοίκησης και των φορέων που εμπλέκονται σε περιφερειακό και τοπικό επίπεδο, κεντρικό ρόλο έχουν τα **Κέντρα Επιχειρήσεων των εμπλεκόμενων φορέων** σε κεντρικό επίπεδο (ΕΛ.ΑΣ./ΕΣΚΕΔΙΚ, 199 ΣΕΚΥΠΣ/ΕΣΚΕ, **Μονάδα Εμπλεκόμενων Φορέων Unit-3 - ΜΕΦ/ΕΣΚΕΔΙΚ του Αρχηγείου Πυροσβεστικού Σώματος**, ΓΕΘΑ/ΕΘΚΕΠΙΧ, ΕΚΑΒ, κλπ), τα οποία λειτουργούν σε 24-ωρη βάση και αποτελούν τον σύνδεσμο μεταξύ των κατά τόπους

επιχειρησιακά εμπλεκόμενων υπηρεσιών τους και της φυσικής και πολιτικής τους ηγεσίας του φορέα τους. Τα ανωτέρω Κέντρα Επιχειρήσεων παρακολουθούν την εφαρμογή δράσεων από τις κατά τόπους επιχειρησιακά εμπλεκόμενες υπηρεσίες τους, ενημερώνουν άμεσα την φυσική και πολιτική τους ηγεσία και με εντολή τους δρομολογούν και συντονίζουν την κινητοποίηση των υπηρεσιών του φορέα τους.

Ειδικότερα, η Μονάδα Εμπλεκόμενων Φορέων Unit-3 - ΜΕΦ/ΕΣΚΕΔΙΚ του Αρχηγείου Πυροσβεστικού Σώματος βρίσκεται σε επικοινωνία με τα λοιπά Κέντρα Επιχειρήσεων των εμπλεκόμενων φορέων σε κεντρικό επίπεδο, καθώς και με τις αρμόδιες οργανικές μονάδες Πολιτικής Προστασίας των Δήμων και των Περιφερειών στις περιοχές όπου εξελίσσεται το καταστροφικό φαινόμενο και υποστηρίζει το έργο των Δημάρχων, των Περιφερειάρχων και των Αρμόδιων Αντιπεριφερειάρχων, που ενεργούν σύμφωνα με τις οδηγίες και τις κατευθύνσεις που τους παρέχουν οι οικείοι Περιφερειάρχες, για την υποστήριξη του έργου της καταστολής των δασικών πυρκαγιών, την κύρια ευθύνη του οποίου έχει το Πυροσβεστικό Σώμα, καθώς και για την αντιμετώπιση εκτάκτων αναγκών και την άμεση/βραχεία διαχείριση των συνεπειών από την εκδήλωση δασικών πυρκαγιών, με τη διάθεση μέσων από άλλους φορείς ή υπηρεσίες σε κεντρικό επίπεδο κατόπιν σχετικού αιτήματος.

Ο Προϊστάμενος της Γενικής Διεύθυνσης Αποκατάστασης Επιπτώσεων Φυσικών Καταστροφών (Γ.Δ.Α.Ε.Φ.Κ.) ενημερώνεται από **την Μονάδα Εμπλεκόμενων Φορέων Unit-3 - ΜΕΦ/ΕΣΚΕΔΙΚ του Αρχηγείου Πυροσβεστικού Σώματος** για δασικές πυρκαγιές με επιπτώσεις σε πολεοδομικά συγκροτήματα και οικισμούς, επικοινωνεί με τους αρμόδιους συνδέσμους, τα αστυνομικά τμήματα και τα Αποκεντρωμένα Όργανα Πολιτικής Προστασίας (Δήμαρχος, Περιφερειάρχης, Αντιπεριφερειάρχης) σχετικά με την εκτίμηση των συνεπειών σε κτήρια και κινητοποιεί το δυναμικό της Γενικής Διεύθυνσης σε περίπτωση που υπάρχουν αναφορές για βλάβες σε κτήρια που εγκυμονούν κινδύνους για την ασφάλεια των πολιτών και με εντολή του Γενικού Γραμματέα Υποδομών μεταβαίνουν στην πληγείσα περιοχή κλιμάκια της Γ.Δ.Α.Ε.Φ.Κ για έλεγχο και καταγραφή των ζημιών.

Οι συμμετέχοντες δασικοί υπάλληλοι της **Γενικής Διεύθυνσης Δασών & Δασικού Περιβάλλοντος** στο Ε.Σ.Κ.Ε., κατά τη διάρκεια της αντιπυρικής περιόδου, συντονίζουν τις Αποκεντρωμένες Δασικές Υπηρεσίες σε περιπτώσεις συμβάντων δασικών πυρκαγιών, συλλέγουν κρίσιμες πληροφορίες πεδίου για τα εν εξελίξει συμβάντα και ενημερώνουν τον Διοικητή του Ε.Σ.Κ.Ε. ή των επιμέρους μονάδων του (Συντονιστικού Κέντρου Δασοπυρόσβεσης, Κέντρου Επιχειρήσεων Πολιτικής Προστασίας). Οι συμμετέχοντες δασικοί υπάλληλοι στη στελέχωση του Ε.Σ.Κ.Ε., είναι υποχρεωμένοι, σε περιπτώσεις κρίσιμων συμβάντων, να ενημερώνουν το Γενικό Διευθυντή Δασών & Δασικού Περιβάλλοντος του Υ.Π.Ε.Ν., καθώς και τον Προϊστάμενο της Διεύθυνσης Προστασίας Δασών ή τους νόμιμους αναπληρωτές τους.

Το ΕΚΑΒ έχει την ευθύνη για τον γενικότερο συντονισμό των φορέων που έχουν την ευθύνη για την υλοποίηση δράσεων σχετικών με την αντιμετώπιση εκτάκτων καταστάσεων που αφορούν στην δημόσια υγεία μετά την εκδήλωση δασικών πυρκαγιών με καταστροφικές συνέπειες. Παρακολουθεί την εφαρμογή δράσεων του Τομέα Υγείας, κινητοποιεί το Ειδικό Τμήμα Ιατρικής Καταστροφών (ΕΤΙΚ) του ΕΚΑΒ εφόσον συντρέχουν λόγοι, και συντονίζει τις υγειονομικές μονάδες για την υποδοχή τραυματιών/ασθενών, την κάλυψη αυξημένων αναγκών σε φαρμακευτικό υλικό, την ψυχοκοινωνική υποστήριξη στις πληγείσες περιοχές από κλιμάκια του Εθνικού Κέντρου Κοινωνικής Αλληλεγγύης (ΕΚΚΑ), κλπ.

Το Υπουργείο Εξωτερικών κινητοποιεί την **Μονάδα Διαχείρισης Κρίσεων** σε περιπτώσεις που από την εξέλιξη του καταστροφικού φαινομένου μεταξύ των τραυματιών υπάρχουν αλλοδαποί πολίτες, προκειμένου να ενημερωθούν οι Πρεσβείες των αλλοδαπών πολιτών. Το ΥΠΕΞ ενημερώνεται σχετικά μέσω **της Μονάδα Εμπλεκόμενων Φορέων Unit-3 - ΜΕΦ/ΕΣΚΕΔΙΚ του Αρχηγείου Πυροσβεστικού Σώματος** ή απευθείας με το ΕΚΑΒ, το

οποίο συνεργάζεται με την προανακριτική αρχή (Π.Σ., ΕΛ.ΑΣ.) σχετικά με την ταυτοποίηση των τραυματικών

Στις περιπτώσεις που από την εξέλιξη του καταστροφικού φαινομένου υπάρχουν θανόντες αλλοδαποί πολίτες, το ΥΠΕΞ ενημερώνεται σχετικά, σύμφωνα με τις διαδικασίες που περιγράφονται στο Ειδικό Σχέδιο Διαχείρισης Ανθρώπινων Απωλειών της ΓΓΠΠ, ανεξάρτητα αν αυτό έχει ενεργοποιηθεί ή όχι.

Συμπληρωματικά προς τα ανωτέρω κρίνεται σκόπιμο να αναφερθεί ότι η ταυτοποίηση τραυματιών και θανόντων αλλοδαπών πολιτών λόγω δασικών πυρκαγιών, αποτελεί αρμοδιότητα της προανακριτικής αρχής (Π.Σ., ΕΛ.ΑΣ.) σε συνεργασία με τις Ιατροδικαστικές Υπηρεσίες. Η ενημέρωση για την κατάσταση της υγείας των τραυματιών, καθώς και ο αριθμός και οι ιατρικές μονάδες στις οποίες νοσηλεύονται, αποτελούν ευθύνη του ΕΚΑΒ, συμπεριλαμβανομένων των αλλοδαπών πολιτών.

6.6 Επιχειρήσεις Έρευνας, Διάσωσης

Οι επιχειρήσεις έρευνας και διάσωσης δρομολογούνται άμεσα μόλις οι σχετικές πληροφορίες που αφορούν απεγκλωβισμό και διάσωση πολιτών που βρίσκονται σε επαφή, ή εντός του φλεγόμενου χώρου και η προσωπική τους ασφάλεια διατρέχει άμεσο και διαρκή κίνδυνο που απαιτεί την παροχή βοήθειας, διαβιβαστούν στις κατά τόπους αρμόδιες Πυροσβεστικές Υπηρεσίες. Κατά προτεραιότητα αποτελεί υποχρέωση, όλων των υπηρεσιών ή φορέων οι οποίοι λαμβάνουν σχετικές πρωτογενείς πληροφορίες, να ενημερώνουν άμεσα την αρμόδια κατά τόπους Υπηρεσία του Πυροσβεστικού Σώματος, το οποίο είναι θεσμικά αρμόδιο για έρευνα και διάσωση στο χερσαίο χώρο (Ν. 3512/2006, ΦΕΚ 258/Α'/2006, όπως τροποποιήθηκε από το Ν. 4249/2014 – ΦΕΚ 73/Α'/2014).

Ο επικεφαλής της κατά τόπου αρμόδιας Πυροσβεστικής Υπηρεσίας αξιολογεί τις σχετικές με έρευνα και διάσωση πληροφορίες και κινητοποιεί τους διαθέσιμους πόρους του για την άμεση μετάβασή τους στα σημεία των συμβάντων. Σύμφωνα με τις πληροφορίες που λαμβάνει από τα σημεία των συμβάντων προβαίνει σε ιεράρχηση των συμβάντων και ενίσχυση των δυνάμεων, όπου αυτό απαιτείται.

Στις επιχειρήσεις έρευνας και διάσωσης επικεφαλής των επιχειρήσεων τίθεται αξιωματικός του ΠΣ, ο οποίος αξιολογώντας την κατάσταση από τον τόπο της καταστροφής δύναται να αιτηθεί τη συνδρομή και άλλων φορέων και υπηρεσιών για τη διευκόλυνση του έργου του

Τα ανωτέρω αιτήματα προς συνδρομή του έργου του Πυροσβεστικού Σώματος, οφείλουν να τα εξετάζουν κατά προτεραιότητα οι αρμόδιοι φορείς.

Η παροχή προνοσοκομειακής περίθαλψης και μεταφοράς διασωθέντων τραυματιών λόγω δασικών πυρκαγιών σε υγειονομικά κέντρα είναι αρμοδιότητα του ΕΚΑΒ (Ν. 1579/85, ΦΕΚ 217/Α'/1985).

Διευκρινίζεται ότι οι επιχειρήσεις έρευνας και διάσωσης αφορούν πολίτες που βρίσκονται σε επαφή, ή εντός του φλεγόμενου χώρου και η προσωπική τους ασφάλεια **διατρέχει άμεσο και διαρκή κίνδυνο** και απαιτεί την **άμεση παροχή βοήθειας** ώστε να μην υπάρξουν απώλειες, σε αντίθεση με την εφαρμογή του μέτρου της οργανωμένης απομάκρυνσης πολιτών που αφορά πολίτες που βρίσκονται σε κίνδυνο εξ αιτίας της παραμονής τους πλησίον της περιοχής που εξελίσσεται μια δασική πυρκαγιά, ή σε κάποια απόσταση από την πορεία εξέλιξής της και ο κίνδυνος παραμονής τους σε οικισμούς, τμήματα πολεοδομικών συγκροτημάτων, κλπ, είναι μεγαλύτερος σε σχέση με τον κίνδυνο μετακίνησης, στον οποίο δύναται να εκτεθούν κατευθυνόμενοι προς ασφαλή χώρο.

Κατά συνέπεια, η διάσωση είναι δράση υποχρεωτική και κατά κανόνα αφορά μικρές ομάδες πολιτών, ή μεμονωμένα άτομα σε συγκεκριμένο και περιορισμένο χώρο, σε επαφή, ή εντός της φλεγόμενης ζώνης μιας δασικής πυρκαγιάς, ενώ η δράση της οργανωμένης απομάκρυνσης

εξετάζεται ως μέτρο που δρομολογείται για την προληπτική προστασία των πολιτών κάτω από ορισμένες προϋποθέσεις και περιορισμούς και έχει χαρακτήρα μη υποχρεωτικό.

Τέλος επιχειρήσεις έρευνας και διάσωσης στην χωρική αρμοδιότητα του Λιμενικού Σώματος - Ελληνικής Ακτοφυλακής (θαλάσσιος χώρος, αιγιαλός και παραλία) αναλαμβάνονται και συντονίζονται από τις εκάστοτε αρμόδιες αρχές του ΛΣ-ΕΛΑΚΤ.

6.7 Έλεγχος και Καταστολή Επαγόμενων Φαινομένων

Η εκδήλωση δασικής πυρκαγιάς δύναται να προκαλέσει επαγόμενες καταστροφές, όπως πυρκαγιές σε βιομηχανικές εγκαταστάσεις, διαρροή επικίνδυνων υλικών, κλπ.

Η διαχείριση εκτάκτων αναγκών λόγω των επαγόμενων από τη δασική πυρκαγιά καταστροφών, καθώς και ο έλεγχος και καταστολή τους, δύναται να προηγείται ή να επιτελείται ταυτόχρονα με τις λοιπές δράσεις διαχείρισης εκτάκτων αναγκών λόγω της δασικής πυρκαγιάς.

Στο στάδιο αυτό, εφόσον οι επαγόμενες από τη δασική πυρκαγιά καταστροφές εκδηλωθούν, αξιολογούνται και αντιμετωπίζονται κατά περίπτωση και εφαρμόζονται τα ειδικότερα σχέδια αντιμετώπισής τους όταν αυτό απαιτηθεί (**Σ**χέδια **Α**ντιμετώπισης **Τ**εχνολογικών **Α**τυχημάτων **Μ**εγάλης **Ε**κτασης - ΣΑΤΑΜΕ, κλπ).

Αιτήματα συνδρομής στο έργο της αντιμετώπισης των επαγόμενων φυσικών ή τεχνολογικών καταστροφών από άλλες υπηρεσίες και φορείς (ΕΛ.ΑΣ., Περιφέρειες, Δήμους, κλπ), πρέπει να **συναξιολογούνται**, βάσει των επιπτώσεων των επαγόμενων καταστροφών, της επικρατούσας κατάστασης καθώς και των επιχειρησιακών αναγκών και προτεραιοτήτων τους στην αντιμετώπιση των εκτάκτων αναγκών λόγω των δασικών πυρκαγιών.

6.8 Άμεση παροχή βοήθειας και υποστήριξη των πληγέντων

Η παροχή βοήθειας και υποστήριξη των πληγέντων τα πρώτα 24-ωρα μετά την εκδήλωσή δασικής πυρκαγιάς με καταστροφικές συνέπειες είναι δράσεις πολιτικής προστασίας με βαρύνουσα σημασία και δρομολογούνται αρχικά σε τοπικό επίπεδο από τους αρμόδιους Δημάρχους με την συνδρομή των οικείων Περιφερειαρχών/Αντιπεριφερειαρχών, στο πλαίσιο του θεσμικού τους ρόλου ως Αποκεντρωμένα Όργανα Πολιτικής Προστασίας, δια των αρμοδίων υπηρεσιών τους και υποστηρίζονται άμεσα από φορείς της κεντρικής διοίκησης, με βάση το μέγεθος των συνεπειών που προκλήθηκαν από την εκδήλωση του καταστροφικού φαινομένου.

Οι ανωτέρω δράσεις άμεσης παροχής βοήθειας και υποστήριξης των πληγέντων συνδέονται πρωτίστως με την εξασφάλιση άμεσης προσωρινής διαμονής των πολιτών που η κατοικία τους έχει πληγεί από τη δασική πυρκαγιά και χρειάζονται άμεση προσωρινή φιλοξενία, καθώς και με την μεταφορά και κάλυψη των στοιχειωδών αναγκών των πολιτών που έχουν προσωρινά απομακρυνθεί από περιοχή που τεκμηριωμένα εκτιμάται ότι απειλείται από εξελισσόμενη ή επικείμενη καταστροφή, για την προστασία της ζωής και της υγείας τους, στο πλαίσιο εφαρμογής του άρθ. 18 του Ν.3613/2007.

Οι δράσεις αυτές κατά κύριο λόγο απαιτούν τη συνέργεια και τη συνεργασία των υπηρεσιών των Δήμων και των Περιφερειών που εμπλέκονται, βάσει του προσωπικού και των μέσων που άμεσα διαθέτουν.

6.9 Λήψη μέτρων διασφάλισης της Δημόσιας Υγείας σε περιπτώσεις δασικών πυρκαγιών

Για τη διασφάλιση της ποιότητας του πόσιμου νερού και της ποιότητας των τροφίμων σε περιπτώσεις φυσικών καταστροφών όπως οι δασικές πυρκαγιές, το Υπουργείο Εσωτερικών έχει εκδώσει την υπ' αριθμ. Δ1/(δ)/ΓΠ οικ.43020/13.8.2024 ΕΓΚΥΚΛΙΟ με θέμα «Λήψη μέτρων διασφάλισης της Δημόσιας Υγείας σε περιπτώσεις φυσικών καταστροφών όπως οι πυρκαγιές» (ΑΔΑ: 6ΑΩ5465ΦΥΟ-3Γ4). Ειδικότερα, σύμφωνα με το ανωτέρω έγγραφο για τη διασφάλιση της ποιότητας του πόσιμου νερού οι ΟΤΑ και οι φορείς ύδρευσης που είναι υπεύθυνοι για την παροχή υγιεινού πόσιμου νερού, σε συνεργασία με τις Δ/σεις Δημόσιας Υγείας των Περιφερειών και άλλων συναρμόδιων φορέων, θα πρέπει να διενεργήσουν υγειονομικό έλεγχο λειτουργίας των συστημάτων ύδρευσης (γεώτρηση ή πηγή υδροληψίας, δεξαμενές, εγκαταστάσεις, δίκτυο διανομής) και αποχέτευσης

6.10 Αποκλιμάκωση

Η αποκλιμάκωση των εμπλεκόμενων φορέων που έχουν αναλάβει δράσεις για την υποστήριξη του έργου της καταστολής, για την οποία αρμόδιο είναι το Πυροσβεστικό Σώμα, γίνεται μετά από σχετική απόφαση του Επικεφαλής Αξιωματικού του Πυροσβεστικού Σώματος, ο οποίος ενεργεί ως συντονιστής του πυροσβεστικού έργου στην περιοχή του συμβάντος.

Όσον αφορά το έργο Πολιτικής Προστασίας για δράσεις που αφορούν:

- την αντιμετώπιση εκτάκτων αναγκών λόγω Δασικών Πυρκαγιών και διαχείριση συνεπειών, συμπεριλαμβανομένης και της οργανωμένης απομάκρυνσης πολιτών,
- την άμεση – βραχεία αποκατάσταση από καταστροφές που προκλήθηκαν εξαιτίας Δασικών Πυρκαγιών,

τα Όργανα Πολιτικής Προστασίας (Γενικός Γραμματέας Πολιτικής Προστασίας, Συντονιστής Αποκεντρωμένης Διοίκησης, Περιφερειάρχης/αρμόδιος Αντιπεριφερειάρχης, Δήμαρχος) τα οποία έχουν το συντονισμό του έργου Πολιτικής Προστασίας είναι αρμόδια για να αποφασίσουν την αποκλιμάκωση δυναμικού και μέσων.

Κάθε εμπλεκόμενος φορέας σε δράσεις πολιτικής προστασίας για την αντιμετώπιση εκτάκτων αναγκών λόγω Δασικών Πυρκαγιών και τη διαχείριση των συνεπειών είναι υπεύθυνος για την αποκλιμάκωση του ανθρωπίνου δυναμικού και των μέσων που διαθέτει ή έχει ενεργοποιήσει.

6.11 Ενημέρωση κοινού σχετικά με θέματα που αφορούν τον έλεγχο και την καταστολή των δασικών πυρκαγιών, καθώς και επιχειρήσεων έρευνας και διάσωσης.

Η επίσημη ενημέρωση του κοινού σχετικά με θέματα που αφορούν τον έλεγχο και την καταστολή των δασικών πυρκαγιών, καθώς και των επιχειρήσεων έρευνας και διάσωσης λόγω δασικών πυρκαγιών αποτελεί αρμοδιότητα του Αρχηγείου του Π.Σ.

Η επίσημη ενημέρωση του κοινού σχετικά με θέματα που αφορούν δράσεις έρευνας και διάσωσης στην χωρική αρμοδιότητα του Λιμενικού Σώματος - Ελληνικής Ακτοφυλακής (θαλάσσιος χώρος, αιγιαλός και παραλία), αποτελεί αρμοδιότητα του Αρχηγείου του ΛΣ-ΕΛΑΚΤ.

6.12 Ενημέρωση κοινού για δράσεις που δρομολογούνται για την αντιμετώπιση εκτάκτων αναγκών και την άμεση/βραχεία διαχείριση των συνεπειών λόγω δασικών πυρκαγιών.

Η ενημέρωση της κοινής γνώμης και η παροχή οδηγιών σε κεντρικό επίπεδο, με στόχο την αντιμετώπιση των καταστροφών και την ελαχιστοποίηση των συνεπειών τους, αποτελούν αρμοδιότητα του Γενικού Γραμματέα Πολιτικής Προστασίας ή του Κεντρικού Συντονιστικού Οργάνου Πολιτικής Προστασίας (Κ.Σ.Ο.Π.Π.) (αρθ. 5, Ν. 3013/2002), εφόσον τούτο συγκληθεί.

Η ενημέρωση του κοινού για ζητήματα που αφορούν δράσεις πολιτικής προστασίας των Περιφερειών στη διαχείριση των συνεπειών (αντιμετώπιση - βραχεία αποκατάσταση), αποτελούν ευθύνη του Περιφερειάρχη σε επίπεδο Περιφέρειας ή του αρμόδιου Αντιπεριφερειάρχη σε επίπεδο Περιφερειακής Ενότητας, σύμφωνα με τις οδηγίες και τις κατευθύνσεις που τους παρέχουν οι οικείοι Περιφερειάρχες, που έχουν την αρμοδιότητα συντονισμού του έργου πολιτικής προστασίας.

Η ενημέρωση του κοινού για ζητήματα που αφορούν δράσεις πολιτικής προστασίας των Δήμων στη διαχείριση των συνεπειών (αντιμετώπιση - βραχεία αποκατάσταση), αποτελούν ευθύνη του Δημάρχου που έχει την αρμοδιότητα συντονισμού του έργου πολιτικής προστασίας σε επίπεδο Δήμου.

Η ενημέρωση του κοινού για λήψη μέτρων προστασίας της υγείας, στις περιπτώσεις που προκύπτουν ζητήματα δημόσιας υγείας λόγω δασικών πυρκαγιών (έκθεση σε προϊόντα καύσης, κλπ), καθώς και για τις επιπτώσεις των δασικών πυρκαγιών στην υγεία των πολιτών (αριθμός τραυματιών, θανάτων, κλπ) αποτελούν ευθύνη του ΕΚΑΒ σε συνεργασία με τη Διεύθυνση Επιχειρησιακής Ετοιμότητας Εκτάκτων Καταστάσεων Δημόσιας Υγείας (Δ4) του Υπουργείου Υγείας.

Η ταυτοποίηση τραυματιών πολιτών, συμπεριλαμβανομένων των αλλοδαπών πολιτών, λόγω δασικών πυρκαγιών, αποτελεί αρμοδιότητα της προανακριτικής αρχής (Π.Σ., ΕΛ.ΑΣ.) σε συνεργασία με το ΕΚΑΒ. Η ενημέρωση για την κατάσταση της υγείας των τραυματιών, καθώς ο αριθμός και οι ιατρικές μονάδες στις οποίες νοσηλεύονται, αποτελούν ευθύνη του ΕΚΑΒ.

Η ταυτοποίηση θανάτων πολιτών, συμπεριλαμβανομένων των αλλοδαπών πολιτών, λόγω δασικών πυρκαγιών, αποτελεί αρμοδιότητα της προανακριτικής αρχής (Π.Σ., ΕΛ.ΑΣ.) σε συνεργασία με τις Ιατροδικαστικές Υπηρεσίες.

Σε περιπτώσεις που από την εξέλιξη του καταστροφικού φαινομένου μεταξύ των τραυματιών ή των θανάτων υπάρχουν αλλοδαποί πολίτες, οι Πρεσβείες των αλλοδαπών πολιτών ενημερώνονται από το ΥΠ.ΕΞ.

ΜΕΡΟΣ 7**ΟΡΓΑΝΩΜΕΝΗ ΠΡΟΛΗΠΤΙΚΗ
ΑΠΟΜΑΚΡΥΝΣΗ ΠΟΛΙΤΩΝ
ΛΟΓΩ ΔΑΣΙΚΩΝ ΠΥΡΚΑΓΙΩΝ**

ΜΕΡΟΣ 7. ΟΡΓΑΝΩΜΕΝΗ ΠΡΟΛΗΠΤΙΚΗ ΑΠΟΜΑΚΡΥΝΣΗ ΠΟΛΙΤΩΝ ΛΟΓΩ ΔΑΣΙΚΩΝ ΠΥΡΚΑΓΙΩΝ

Μεταξύ των δράσεων, που απαιτούνται για την προστασία της ζωής και της υγείας των πολιτών, είναι και η οργανωμένη προληπτική απομάκρυνσή τους από την περιοχή που τεκμηριωμένα εκτιμάται ότι απειλείται από εξελισσόμενη ή επικείμενη καταστροφή.

Στο πλαίσιο αυτό θεσμοθετήθηκε το άρθ. 18 του Ν.3613/2007 προκειμένου να προσδιορισθεί το αρμόδιο αποφασίζον όργανο για την εφαρμογή του μέτρου και να υπάρξει διαδικασία στη λήψη της απόφασης που συνδέεται με την οργανωμένη προληπτική απομάκρυνση των πολιτών από εξελισσόμενη ή επικείμενη καταστροφή.

Η δράση της οργανωμένης προληπτικής απομάκρυνσης πολιτών, ως μέτρο προστασίας της ζωής και της υγείας των πολιτών δύναται να εφαρμόζεται εγκαίρως σε περιοχές που αναμένεται να απειληθούν από την εξέλιξη ενός καταστροφικού φαινομένου και ο κίνδυνος παραμονής των πολιτών εντός των περιοχών που αναμένεται να απειληθούν, είναι μεγαλύτερος σε σχέση με τον κίνδυνο μετακίνησης, στον οποίο δύναται να εκτεθούν κατευθυνόμενοι προς ασφαλή χώρο.

Στο πλαίσιο εφαρμογής του άρθ. 18 του Ν.3613/2007, και ειδικότερα για λόγους προστασίας από εξελισσόμενη ή επικείμενη καταστροφή εξ αιτίας δασικών πυρκαγιών, η Δ/νση Σχεδιασμού και Αντιμετώπισης Εκτάκτων Αναγκών της Γενικής Γραμματείας Πολιτικής Προστασίας (Γ.Γ.Π.Π.), εξέδωσε το 2008 και το 2011 κατευθυντήριες οδηγίες για την οργανωμένη προληπτική απομάκρυνση πολιτών. Οι ανωτέρω οδηγίες είχαν ενσωματωθεί στο Παράρτημα ΣΤ' (Προσθήκη ΣΤ2') των προηγούμενων εκδόσεων του Γενικού Σχεδίου Αντιμετώπισης Εκτάκτων Αναγκών εξαιτίας Δασικών Πυρκαγιών.

Το 2014, μετά από σειρά ετών εφαρμογής του ανωτέρω θεσμικού πλαισίου, το άρθ. 18 του Ν.3613/2007 αναθεωρήθηκε με το άρθρο 108 του Ν.4249/2014.

Σε εφαρμογή του άρθ. 108 του Ν.4249/2014, η Δ/νση Σχεδιασμού και Αντιμετώπισης Εκτάκτων Αναγκών της Γενικής Γραμματείας Πολιτικής Προστασίας, εξέδωσε το 2015 επικαιροποιημένες κατευθυντήριες οδηγίες για την οργανωμένη απομάκρυνση πολιτών, οι οποίες ενσωματώθηκαν στο Μέρος XI της 4^{ης} Έκδοσης του Γενικού Σχεδίου Αντιμετώπισης Εκτάκτων Αναγκών εξαιτίας Δασικών Πυρκαγιών με την κωδική ονομασία "ΙΟΛΑΟΣ".

Το έτος 2020, με τον Ν.4662/20 «Εθνικός Μηχανισμός Διαχείρισης Κρίσεων και Αντιμετώπισης Κινδύνων, αναδιάρθρωση της Γενικής Γραμματείας Πολιτικής Προστασίας,

αναβάθμιση συστήματος εθελοντισμού πολιτικής προστασίας, αναδιοργάνωση του Πυροσβεστικού και άλλες διατάξεις» (σχετικό 3) το άρθρο 108 του Ν.4249/2014 καταργήθηκε σύμφωνα με το άρθρο 182 του Ν.4662/2020.

Στο πλαίσιο αυτό κρίθηκε αναγκαία η αναθεώρηση των κατευθυντήριων οδηγιών που εκδόθηκαν το 2015 και το 2023 εκδόθηκαν νεότερες κατευθυντήριες οδηγίες με βάση το νεότερο θεσμικό πλαίσιο, στο οποίο μεταξύ άλλων προβλέπεται η σύνταξη ειδικών σχεδίων για την οργανωμένη προληπτική απομάκρυνση των πολιτών από τους Δήμους και τις Περιφέρειες (Α1161/18-04-2023 έγγραφο ΓΓΠΠ «Κατευθυντήριες οδηγίες για την οργανωμένη προληπτική απομάκρυνση πολιτών για λόγους προστασίας από εξελισσόμενη ή επικείμενη καταστροφή εξαιτίας δασικών πυρκαγιών και οδηγίες για την σύνταξη ειδικών σχεδίων στα πλαίσια εφαρμογής του αρθ. 23 παρ. 4 Ν. 4662/2020» (ΑΔΑ: 6ΡΜΙ46ΝΠΠΘ-738)).

Σύμφωνα με το νεότερο θεσμικό πλαίσιο, με το άρθρ. 1, παρ.13, του Ν.4662/2020 ορίζεται ότι η «Οργανωμένη προληπτική απομάκρυνση πολιτών (Evacuation): περιλαμβάνει το σύνολο των ενεργειών για την προληπτική απομάκρυνση των πολιτών που βρίσκονται σε κίνδυνο εξαιτίας της παραμονής τους πλησίον περιοχής που απειλείται από ένα καταστροφικό φαινόμενο που είναι σε εξέλιξη».

Ειδικότερα σύμφωνα με το άρθρο 27 του Ν. 4662/2020

- Η οργανωμένη προληπτική απομάκρυνση πολιτών από μια περιοχή (ολική ή μερική) αποτελεί προληπτικό μέτρο πολιτικής προστασίας και οργανώνεται για την προστασία της ζωής και της υγείας των πολιτών, όταν τεκμηριωμένα μία περιοχή εκτιμάται ότι, απειλείται από εξελισσόμενη ή επικείμενη καταστροφή και ο κίνδυνος λόγω της παραμονής των πολιτών σε αυτή είναι σοβαρός.
- Η απόφαση για την οργανωμένη προληπτική απομάκρυνση πολιτών λαμβάνεται, σύμφωνα με το άρθρο 29 του Ν. 4662/2020 και σύμφωνα με το κείμενο θεσμικό πλαίσιο, τις κατευθυντήριες οδηγίες, εγκυκλίους και κανονιστικές πράξεις της διοίκησης αναφορικά με αυτή και το οποίο παραμένει σε ισχύ και μετά τη δημοσίευση του παρόντος νόμου.
Τυχόν ειδικότερα ζητήματα, που δεν συμπεριλαμβάνονται στα ανωτέρω, ρυθμίζονται με κοινή απόφαση του Υπουργού Κλιματικής Κρίσης και Πολιτικής Προστασίας και των εκάστοτε συναρμόδιων Υπουργών, μετά από εισήγηση του Γενικού Γραμματέα Πολιτικής Προστασίας

Συγκεκριμένα, με το άρθρο 29 παρ. 4στ' του Ν. 4662/2020 αναφέρεται πλέον ρητά ότι:

- Η λήψη της απόφασης για την οργανωμένη απομάκρυνση των πολιτών αποτελεί ευθύνη των κατά τόπους Δημάρχων, οι οποίοι έχουν τον συντονισμό του έργου πολιτικής προστασίας για την αντιμετώπιση της καταστροφής σε τοπικό επίπεδο.
- Όταν η εξελισσόμενη ή επικείμενη καταστροφή μπορεί να επηρεάσει πάνω από έναν (1) Δήμο, η απόφαση λαμβάνεται από τον αρμόδιο Περιφερειάρχη, ο οποίος μπορεί να εξουσιοδοτήσει σχετικώς τον οικείο χωρικό Αντιπεριφερειάρχη.

Όταν η εξελισσόμενη ή επικείμενη καταστροφή μπορεί να επηρεάσει πάνω από μία Περιφέρεια, η ανωτέρω απόφαση λαμβάνεται από τον Γενικό Γραμματέα Πολιτικής Προστασίας, ή, σε περίπτωση απουσίας ή κωλύματός του, από τον νόμιμο Αναπληρωτή του στο Συντονιστικό Όργανο Πολιτικής Προστασίας, τον Διοικητή του Συντονιστικού Οργάνου Πολιτικής Προστασίας, και εκτελείται από τους αρμόδιους Περιφερειάρχες και Δημάρχους.

- Η λήψη των ως άνω αποφάσεων οργανωμένης απομάκρυνσης πολιτών, βασίζεται στις εισηγήσεις των φορέων που, κατά περίπτωση, έχουν την ευθύνη περιορισμού των

επιπτώσεων από την εξέλιξη της καταστροφής.

Στην προκειμένη περίπτωση έχοντας ως δεδομένο ότι ο κίνδυνος για τους πολίτες προκαλείται από την εκδήλωση και εξέλιξη δασικής πυρκαγιάς, αρμόδιο όργανο για

- να εισηγηθεί το μέτρο της οργανωμένης απομάκρυνσης πολιτών, είναι ο εκάστοτε Επικεφαλής Αξιοματικός του Πυροσβεστικού Σώματος, ο οποίος ενεργεί σε τοπικό επίπεδο ως συντονιστής του πυροσβεστικού έργου και
- να αποφασίσει τη λήψη του μέτρου είναι ο κατά τόπο αρμόδιος Δήμαρχος ή Περιφερειάρχης, ή χωρικός Αντιπεριφερειάρχης, κ.λπ., σύμφωνα με τα όσα προβλέπονται στο άρθρο 29 παρ. 4στ' του Ν.4662/2020 όπως ισχύει.

Επισημαίνεται ότι η δράση της οργανωμένης προληπτικής απομάκρυνσης που δρομολογείται ως μέτρο για την προστασία των πολιτών, έχει χαρακτήρα μη υποχρεωτικό, βασιζόμενη στην έγκαιρη ενημέρωσή τους για τον κίνδυνο και τις πιθανές συνέπειες που έχει η παραμονή τους στο χώρο για τον οποίο έχει ληφθεί η απόφαση της απομάκρυνσης τους για προληπτικούς λόγους.

Τέλος σύμφωνα με το αρθ. 23 παρ. 4, του Ν 4662/2020) προβλέπεται :

Στα Περιφερειακά και Τοπικά Σχέδια των Περιφερειών και των Δήμων, συμπεριλαμβάνονται Ειδικά Σχέδια για την προληπτική οργανωμένη απομάκρυνση των πολιτών, τα οποία καταρτίζονται με τη συνδρομή των κατά τόπους αρμόδιων αστυνομικών, πυροσβεστικών, υγειονομικών και λιμενικών αρχών. Ειδικότερα, τα ανωτέρω σχέδια περιλαμβάνουν, ιδίως,:

- Διαδικασίες για τη λήψη απόφασης οργανωμένης απομάκρυνσης πολιτών για λόγους προστασίας της ζωής ή της υγείας τους, από εν εξελίξει ή από επαπειλούμενο κίνδυνο ή απειλή.
- Εναλλακτικές οδεύσεις απομάκρυνσης και μέτρα εξασφάλισής της, όπως ενδεικτικά η προσωρινή μονοδρόμηση οδών διπλής κατεύθυνσης.
- Τρόπους και δυνατότητες μεταφοράς πολιτών, συμπεριλαμβανομένης της χρήσης μέσων μαζικής μεταφοράς.
- Διαδικασίες για την ενημέρωση του κοινού πριν και κατά τη διάρκεια της οργανωμένης απομάκρυνσης, συμπεριλαμβανομένων και των ατόμων με κινητικές δυσκολίες ή ειδικές ανάγκες.
- Δράσεις για την εύρεση θέσεων κατάλληλων χώρων υποδοχής, προσωρινής καταφυγής, στέγασης και παροχής διοικητικής μέριμνας.

Πλέον των ανωτέρω και αναφορικά με το ειδικό σχέδιο προληπτικής οργανωμένης απομάκρυνσης των πολιτών που προβλέπεται να καταρτισθεί από τους Δήμους και τις Περιφέρειες, διευκρινίζεται ότι εφόσον θεσμικά προβλέπεται να συμπεριλαμβάνεται στα Περιφερειακά και Τοπικά σχέδια των Περιφερειών και των Δήμων, είναι προφανές ότι το ειδικό σχέδιο θα αποτελεί παράρτημα των Σχεδίων των Περιφερειών και των Δήμων που έχουν ήδη συνταχθεί για την Αντιμετώπιση Εκτάκτων Αναγκών εξαιτίας Δασικών Πυρκαγιών με την κωδική ονομασία “ΙΟΛΑΟΣ”.

Σχετικά με το περιεχόμενο των ειδικών σχεδίων που σύμφωνα με αρθ. 23 παρ. 4 του Ν.4662/2020 καταρτίζονται και συντάσσονται με τη συνδρομή των κατά τόπους αρμόδιων Αστυνομικών, Πυροσβεστικών, Υγειονομικών και Λιμενικών αρχών, παρέχονται οδηγίες στο Α1161/18-04-2023 έγγραφο ΓΓΠΠ καθώς και στο Μέρος XV του παρόντος.

Σημειώνεται ότι η κατάρτιση ενός τέτοιου σχεδίου θα συμβάλει στον εκ των προτέρων σχεδιασμό για την έγκαιρη εφαρμογή του μέτρου, χωρίς να χάνεται πολύτιμος χρόνος για τη συλλογή πληροφοριών που κρίνονται απαραίτητες στη λήψη των αποφάσεων, λαμβάνοντας υπόψη και σχετικούς περιορισμούς με κυριότερο τον περιορισμό ότι είναι δύσκολη η εκ των προτέρων η γνώση και επακριβής περιγραφή σε ένα σχέδιο των συνθηκών κάτω από τις οποίες μπορεί να εκδηλωθεί και εξελιχθεί μια δασική πυρκαγιά στο μέλλον η οποία ενδέχεται να απειλήσει τη ζωή, την υγεία και τη περιουσία των πολιτών.

Σε αντίθετη περίπτωση, η απουσία εκ των προτέρων σχεδιασμού και η έλλειψη πληροφοριών που κρίνονται απαραίτητες στη λήψη των αποφάσεων, ενδέχεται να οδηγήσει σε αντίθετο από το αναμενόμενο αποτέλεσμα κατά την εφαρμογή του μέτρου.

7.1 Εισήγηση για την οργανωμένη προληπτική απομάκρυνση πολιτών λόγω δασικών πυρκαγιών.

Όπως έχει ήδη αναφερθεί, με βάση το ισχύον θεσμικό πλαίσιο, αρμόδιο όργανο για την εισήγηση του μέτρου της οργανωμένης προληπτικής απομάκρυνσης των πολιτών από εξελισσόμενη ή επικείμενη καταστροφή εξ αιτίας δασικής πυρκαγιάς είναι ο εκάστοτε Επικεφαλής Αξιωματικός του Πυροσβεστικού Σώματος, ο οποίος ενεργεί σε τοπικό επίπεδο ως συντονιστής του πυροσβεστικού έργου.

Στο πλαίσιο αυτό και υπό την προϋπόθεση ότι μια δασική πυρκαγιά που έχει εκδηλωθεί έχει εκφύγει της αρχικής προσβολής και της δυνατότητας αμέσου περιορισμού και ελέγχου και σύμφωνα με την αναμενόμενη εξέλιξή της, κινείται προς κατοικημένες περιοχές (οικισμοί, πολεοδομικά τμήματα πόλεων), η εισήγηση από τον Επικεφαλής Αξιωματικό του Πυροσβεστικού Σώματος ο οποίος ενεργεί σε τοπικό επίπεδο ως συντονιστής του πυροσβεστικού έργου για την οργανωμένη προληπτική απομάκρυνση πολιτών, θα πρέπει να εξετάζεται εγκαίρως ως προληπτικό μέτρο για την προστασία της ζωής και της υγείας τους και να προτείνονται στο αρμόδιο όργανο (Δήμαρχος, κλπ.) τα όρια της περιοχής ή των περιοχών που θα χρειαστεί να υλοποιηθεί. Δηλαδή το μέτρο αυτό, δύναται να εφαρμοστεί στις περιοχές που ενδέχεται να απειληθούν από την εξέλιξη μιας δασικής πυρκαγιάς (επερχόμενη πυρκαγιά) και ο κίνδυνος παραμονής των πολιτών στις περιοχές αυτές (περιοχές που κατοικούνται) εκτιμάται ότι είναι μεγάλος.

Σε κάθε περίπτωση η εισήγηση για την οργανωμένη προληπτική απομάκρυνση πολιτών, δεδομένων και των κινδύνων που διατρέχουν οι πολίτες κατά την υλοποίησή της, θα πρέπει να βασίζεται σε συγκεκριμένα κριτήρια που αφορούν την αναμενόμενη εξέλιξη της δασικής πυρκαγιάς και τις δυνατότητες περιορισμού και ελέγχου της.

Η εισήγηση από τον εκάστοτε Επικεφαλής Αξιωματικό του Πυροσβεστικού Σώματος, ο οποίος ενεργεί σε τοπικό επίπεδο ως συντονιστής του πυροσβεστικού έργου προς το κατά τόπο αρμόδιο όργανο (Δήμαρχο, κλπ) για τη λήψη της απόφασης που αφορά την εφαρμογή του μέτρου της οργανωμένης προληπτικής απομάκρυνσης πολιτών, θα πρέπει να συμπεριλαμβάνει και μια εκτίμηση της πορείας και της κατεύθυνσης που αναμένεται να ακολουθήσει η δασική πυρκαγιά κινουμένη προς την κατοικημένη περιοχή, καθώς και μια εκτίμηση του χρόνου προσέγγισης της πυρκαγιάς στην κατοικημένη περιοχή (δηλαδή μια εκτίμηση ότι η πυρκαγιά π.χ. θα προσεγγίσει τον οικισμό σε δυο ώρες από την βόρεια πλευρά του).

Η εκτίμηση αυτή αποτελεί κριτήριο προκειμένου να γνωρίζει το κατά τόπο αρμόδιο όργανο (Δήμαρχος, κλπ) εγκαίρως τα όρια της περιοχής ή των περιοχών που ενδεχομένως θα χρειαστεί

να υλοποιηθεί η δράση της οργανωμένης προληπτικής απομάκρυνσης πολιτών καθώς και τα χρονικά περιθώρια που έχει στη διάθεση του προκειμένου να λάβει αποφάσεις και να δρομολογήσει τις ενδεικνυόμενες δράσεις πολιτικής προστασίας έχοντας υπόψη το Ειδικό Σχέδιο το οποίο θα έχει καταρτισθεί προκειμένου να συμβάλει στον σχεδιασμό για την έγκαιρη εφαρμογή του μέτρου

Υπενθυμίζεται ότι η εισήγηση βασίζεται στα δεδομένα που έχει στη διάθεσή του ο επικεφαλής του Π.Σ. τη συγκεκριμένη χρονική στιγμή και ότι η συμπεριφορά μίας δασικής πυρκαγιάς είναι ένα πολύ δυναμικό και ευμετάβλητο φαινόμενο εξαρτώμενο κυρίως από το συνδυασμό συνεχώς μεταβαλλόμενων παραγόντων του φυσικού περιβάλλοντος μέσα στο οποίο εξελίσσεται, τους οποίους, κατά την εξέλιξή της, δύναται να τροποποιεί.

Η εισήγηση από τον εκάστοτε Επικεφαλής Αξιωματικό του Πυροσβεστικού Σώματος, προς το κατά τόπο αρμόδιο όργανο (Δήμαρχο, κλπ) μπορεί να γίνει δια ζώσης ή/και τηλεφωνικά. Σε κάθε περίπτωση, πρέπει να έχει επίσημα καθοριστεί, ένα τηλέφωνο έκτακτης ανάγκης που θα λειτουργεί και απαντά όλες τις ημέρες της εβδομάδας (7/7) σε 24ώρη βάση κατά τη διάρκεια της αντιπυρικής περιόδου μέσω του οποίου ο εκάστοτε Επικεφαλής Αξιωματικός του Πυροσβεστικού Σώματος, θα μπορεί να εισηγείται την οργανωμένη προληπτική απομάκρυνση μέσω του Περιφερειακού Κέντρου Επιχειρήσεων του Πυροσβεστικού Σώματος (ΠΕΚΕ), όπως επίσης και μια δ/ση ηλεκτρονικού ταχυδρομείου του Δήμου και Περιφέρειας στην οποία εφόσον συντρέχουν λόγοι θα αποστέλλονται σχετικά αιτήματα κλπ, μέσω του ΠΕΚΕ.

7.2. Λήψη απόφασης για την οργανωμένη προληπτική απομάκρυνση πολιτών όταν η εξελισσόμενη ή επικείμενη καταστροφή λόγω δασικών πυρκαγιών επηρεάζει έναν (1) Δήμο

Σύμφωνα με το άρθρο 29 παρ. 4στ' του Ν.4662/2020, όταν μια εξελισσόμενη ή επικείμενη δασική πυρκαγιά μπορεί να επηρεάσει κατοικημένες περιοχές όπως οικισμούς, πολεοδομικά τμήματα πόλεων κλπ., εντός ενός (1) Δήμου, η λήψη της απόφασης για την οργανωμένη προληπτική απομάκρυνση των πολιτών κατόπιν σχετικής εισήγησης από τον εκάστοτε Επικεφαλής Αξιωματικό του Πυροσβεστικού Σώματος ο οποίος ενεργεί σε τοπικό επίπεδο ως συντονιστής του πυροσβεστικού έργου, αποτελεί ευθύνη του κατά τόπον αρμόδιου Δημάρχου, ο οποίος έχει τον συντονισμό του έργου πολιτικής προστασίας για την αντιμετώπιση εκτάκτων αναγκών σε τοπικό επίπεδο.

Ζητήματα που συνδέονται με τη λήψη ή μη της απόφασης προληπτικής απομάκρυνσης ατόμων που ευρίσκονται εντός υποδομών ή εγκαταστάσεων που τελούν υπό την εποπτεία φορέων, ή διέπονται από ειδικότερες νομοθεσίες και της δρομολόγησης δράσεων για την υλοποίησή της, αποτελούν αρμοδιότητα των υπευθύνων λειτουργίας τους.

Στην ανωτέρω κατηγορία υποδομών και εγκαταστάσεων υπάγονται Νοσοκομεία, Νοσηλευτικά Ιδρύματα, Παιδικές Κατασκηνώσεις, Camping, Ιερές Μονές, Αρχαιολογικοί χώροι, Ξενοδοχειακές μονάδες, Εγκαταστάσεις Ενόπλων Δυνάμεων και Σωμάτων Ασφάλειας, Δομές φιλοξενίας προσφυγών Καταστήματα κράτησης/Φυλακές, κλπ. Νοείται ότι οι εγκαταστάσεις αυτές για να απειλούνται από την εξέλιξη μιας δασικής πυρκαγιάς και να συντρέχουν λόγοι προληπτικής απομάκρυνσης των ατόμων που ευρίσκονται εντός τους, θα πρέπει να συνορεύουν με δάση ή δασικές εκτάσεις και να έχουν μεγάλη εγγύτητα με καύσιμα δασικής προέλευσης.

Στην παράγραφο 7.9 του παρόντος αναφέρονται ζητήματα που αφορούν την προληπτική απομάκρυνση ατόμων που ευρίσκονται εντός υποδομών και εγκαταστάσεων που τελούν υπό την εποπτεία φορέων, ή διέπονται από ειδικότερες νομοθεσίες.

7.3 Κατευθυντήριες οδηγίες για τη λήψη της απόφασης για την μερική οργανωμένη προληπτική απομάκρυνση πολιτών λόγω δασικών πυρκαγιών από τον κατά τόπο αρμόδιο Δήμαρχο

Μια πρώτη προσέγγιση του κινδύνου εξαιτίας δασικών πυρκαγιών που πιθανά διατρέχουν, ή δεν διατρέχουν τα κτίρια που συγκροτούν έναν οικισμό⁴, ή ένα πολεοδομικό τμήμα πόλης και οι πολίτες που διαβιούν /βρίσκονται σ' αυτά, αποτελεί η εγγύτητα τους με καύσιμα δασικής προέλευσης, η οποία μπορεί να καταγραφεί στο Ειδικό Σχέδιο και να αποτελέσει κριτήριο που θα πρέπει να λάβει υπόψη του το αρμόδιο όργανο (Δήμαρχος, κλπ.) προκειμένου να αποφασίσει την εφαρμογή του μέτρου της μερικής ή ολικής προληπτικής απομάκρυνσης των πολιτών, σύμφωνα με το νεότερο θεσμικό πλαίσιο.

Πιο συγκεκριμένα σε κατοικημένες περιοχές όπως οικισμοί πολεοδομικά τμήματα πόλεων, κλπ., που συνορεύουν περιμετρικά με δάσος ή δασική έκταση και δεν υπάρχει εντός του δομημένου περιβάλλοντος συνέχεια σε καύσιμα δασικής προέλευσης, το μέτρο της οργανωμένης προληπτικής απομάκρυνσης πολιτών που διαβιούν ή βρίσκονται σ' αυτές, από δασική πυρκαγιά που εξελίσσεται προς την κατοικημένη περιοχή, ενδέχεται να αφορά κατά κύριο λόγο τους πολίτες που διαβιούν ή βρίσκονται σε κτίσματα περιμετρικά του οικισμού ή τους πολίτες που διαβιούν ή βρίσκονται σε οικοδομικά τετράγωνα που έχουν μεγάλη εγγύτητα με δάσος ή δασική έκταση. (Εικόνα 11.1).

⁴ Ως **οικισμός** νοείται κάθε διακεκριμένο οικιστικό σύνολο το οποίο αναφέρεται στην τελευταία απογραφή ως οικισμός με πληθυσμό μέχρι και 2.000 κατοίκους ανεξάρτητα εάν ο Δήμος ή η Κοινότητα στον οποίο υπάγονται έχουν πληθυσμό μεγαλύτερο από 2.000 κατοίκους. Σύμφωνα με το αρθ. 3 του Ν. 4772/2021 περί απογράφης κτιρίων και πληθυσμού κατοικιών (ΚΠΚ) **αυτοτελής οικισμός** είναι ένα σύνολο κτιρίων που γειτονεύουν και απέχουν μεταξύ τους μέχρι διακόσια (200) μέτρα, εάν δεν υπάρχει εγκεκριμένο σχέδιο πόλεως, και μέχρι χίλια (1.000) μέτρα, εάν υπάρχει, και περιλαμβάνουν τουλάχιστον δέκα (10) κατοικίες νοικοκυριών ή μία (1) συλλογική κατοικία ή κατοικίες νοικοκυριών και συλλογικές κατοικίες, στις οποίες μπορούν να κατοικήσουν κανονικά τουλάχιστον πενήντα (50) άτομα, ανεξάρτητα εάν αυτά κατοικούν όλο το έτος ή ορισμένη εποχή. **Μικροί οικισμοί** θεωρούνται όσοι κατά την τελευταία απογραφή είχαν σαν πληθυσμό μέχρι και 200 κατοίκους, ή μέχρι 100 οικοδομές. **Μεσαίοι οικισμοί** θεωρούνται όσοι είχαν κατά την τελευταία απογραφή πληθυσμό 201-1000 κατοίκους ή μέχρι 500 οικοδομές. **Μεγάλοι οικισμοί** θεωρούνται όσοι κατά την τελευταία απογραφή είχαν πληθυσμό από 1001 - 2.000 κατοίκους (Π.Δ 24.4/3.5.1985 (ΦΕΚ181Δ') όπως έχει τροποποιηθεί και ισχύει).



Εικόνα 1. Η δομημένη περιοχή που συνορεύει περιμετρικά με δάσος ή δασική έκταση και δεν υπάρχει συνέχεια σε καύσιμα δασικής προέλευσης μεταξύ των κτιρίων που την συγκροτούν.

Στην περίπτωση αυτή, είναι δυνατή η λήψη της απόφασης από το αρμόδιο όργανο (Δήμαρχος, κλπ.), για την εφαρμογή του μέτρου της μερικής οργανωμένης προληπτικής απομάκρυνση πολιτών (άρθρο 27, παρ. 1 του Ν 4662/2020).

Τα προληπτικά μέτρα προστασίας των πολιτών, που θα δρομολογηθούν στις περιπτώσεις αυτές, αφορούν κυρίως την έγκαιρη ενημέρωση και απομάκρυνση τους από τα περιμετρικά κτίρια που έχουν μεγάλη εγγύτητα με δάσος ή δασική έκταση και την προσωρινή συγκέντρωση τους σε κτίρια (χώροι καταφυγής) εντός του δομημένου περιβάλλοντος των οικισμών ή των πολεοδομικών τμημάτων πόλεων μέχρι να παρέλθει ο κίνδυνος.

Τα κτίρια που θα επιλεγούν και θα καταγραφούν στο ειδικό σχέδιο του Δήμου ως χώροι καταφυγής των πολιτών⁵ σε περίπτωση δασικής πυρκαγιάς που εξελίσσεται πλησίον ή στα όρια μιας κατοικημένης περιοχής που συνορεύει περιμετρικά με δάσος ή δασική έκταση και δεν υπάρχει εντός του δομημένου περιβάλλοντος συνέχεια με καύσιμα δασικής προέλευσης, θα πρέπει σε κάθε περίπτωση να παρέχουν προστασία από θερμά αέρια, καπνό και παράγωγα καύσης που εκλύονται και διαχέονται στην ατμόσφαιρα από επερχόμενη δασική πυρκαγιά. Η πρόσβαση των πολιτών σε αυτά όπως επίσης και των οχημάτων φορέων έκτακτης ανάγκης (ΕΛΑΣ, ΠΣ,ΕΚΑΒ) θα πρέπει να είναι ευχερής.

Με βάση τα ανωτέρω και εφόσον ο Επικεφαλής Αξιωματικού του Πυροσβεστικού Σώματος εισηγηθεί την προληπτική απομάκρυνση πολιτών κατοικημένης περιοχής που συνορεύει

⁵ Τα κτίρια που θα επιλεγούν ως **χώροι καταφυγής** θα πρέπει να πληρούν όλους τους κανόνες υγιεινής και ασφάλειας των χώρων που προορίζονται για συνάντηση πολιτών. Εκκλησίες, Σχολικές μονάδες, Κλειστές δημοτικές αθλητικές εγκαταστάσεις, Δημοτικά κτίρια που διαθέτουν αίθουσες για συνάντηση πολιτών κλπ, θα μπορούσαν να επιλεγούν ως χώροι καταφυγής ωστόσο η επιλογή των χώρων καταφυγής πολιτών εντός του δομημένου περιβάλλοντος θα πρέπει να εξετάζεται κατά περίπτωση στα ειδικά σχέδια των Δήμων λαμβάνοντας υπόψη τις δυνατότητες που υπάρχουν σε κάθε περιοχή για το προσδιορισμό τους.

Στις περιπτώσεις που προκύψει ανάγκη να χρησιμοποιηθούν τα κτίρια που έχουν επιλεγεί ως χώροι καταφυγής πολιτών από επερχόμενη δασική πυρκαγιά, επιβάλλεται η διακοπή λειτουργίας του συστήματος εξαερισμού και κλιματιστικών τους μέχρι να παρέλθει ο κίνδυνος, όπως επίσης και το κλείσιμο των παραθύρων και θυρών τους, λαμβάνοντας υπόψη ότι ιδιαίτερα ευάλωτοι στις επιπτώσεις του καπνού από μια δασική πυρκαγιά είναι τα άτομα με αναπνευστικά προβλήματα ή άσθμα, οι πάσχοντες από υπερευαισθησία της αναπνευστικής οδού, άτομα με καρδιαγγειακές ασθένειες, οι ηλικιωμένοι, τα παιδιά, τα βρέφη και οι έγκυες γυναίκες.

περιμετρικά με δάσος ή δασική έκταση, ο αρμόδιος Δήμαρχος, έχοντας υπόψη:

- τη σχετική εισήγηση στην οποία θα συμπεριλαμβάνεται και μια εκτίμηση της πορείας και της κατεύθυνσης που αναμένεται να ακολουθήσει η δασική πυρκαγιά κινουμένη προς την κατοικημένη περιοχή, όπως επίσης και το χρονικό διάστημα που δυνητικά θα έχει στη διάθεση του για να οργανώσει την προληπτική απομάκρυνση πολιτών
- ότι η κατοικημένη περιοχή που απειλείται δεν ευρίσκεται εντός δάσους ή δασικής έκτασης αλλά συνορεύει και δεν υπάρχει εντός του δομημένου περιβάλλοντος συνέχεια σε καύσιμα δασικής προέλευσης

καθορίζει άμεσα, σημείο συγκέντρωσης (σε ασφαλή χώρο), στον οποίο οφείλουν να προσέλθουν, μετά από σχετική ενημέρωση, οι επικεφαλής των φορέων που κύρια εμπλέκονται (ΕΛΑΣ, ΠΣ, ΕΚΑΒ, υπεύθυνος Πολιτικής Προστασίας του Δήμου), ή εάν αυτό δεν είναι άμεσα εφικτό, οι αναπληρωτές τους, οι οποίοι θα πρέπει να είναι σε συνεχή επικοινωνία με τους επικεφαλής τους.

Η ενέργεια αυτή, η οποία συνιστά Στοιχείο Διοίκησης για την λήψη της απόφασης και την υλοποίηση της δράσης της μερικής οργανωμένης προληπτικής απομάκρυνσης πολιτών, κρίνεται απαραίτητη προκειμένου να εξασφαλιστεί, η μεταξύ τους επικοινωνία, η συλλογή και ανταλλαγή πληροφοριών σχετικών με την τρέχουσα κατάσταση, και ο συντονισμός τους.

Επισημαίνεται ότι σε κάθε περίπτωση, η φυσική παρουσία του αρμοδίου Δημάρχου στον τόπο που εξελίσσεται το καταστροφικό φαινόμενο κρίνεται απαραίτητη πριν λάβει την οποιαδήποτε απόφαση, προκειμένου να έχει ίδια αντίληψη της περιοχής που απειλείται, σύμφωνα με την εισήγηση του Επικεφαλής Αξιωματικού του Πυροσβεστικού Σώματος, και αφού συγκροτήσει άμεσα το Στοιχείο Διοίκησης ή συγκαλέσει, χωρίς αυτό να είναι προϋπόθεση, το Συντονιστικό Τοπικό Όργανο (ΣΤΟ) πολιτικής προστασίας του Δήμου, εφόσον η εξέλιξη της πυρκαγιάς του παρέχει τα χρονικά περιθώρια, να λάβει τις ενδεικνύμενες αποφάσεις. Η σύγκληση του ΣΤΟ δεν αποτελεί προϋπόθεση για τη λήψη της απόφασης ή την υλοποίηση της δράσης της οργανωμένης προληπτικής απομάκρυνσης πολιτών.

Σε περίπτωση κωλύματος ή αδυναμίας του να βρεθεί άμεσα στον τόπο που εξελίσσεται το καταστροφικό φαινόμενο, θα πρέπει εκ των προτέρων για τις περιπτώσεις αυτές, να έχει με εξουσιοδοτική πράξη ορίσει αναπληρωτή του έτσι ώστε να εξασφαλισθεί άμεσα η φυσική παρουσία του αρμοδίου οργάνου στον τόπο που εξελίσσεται το καταστροφικό φαινόμενο, προκειμένου να λάβει τις ενδεικνύμενες αποφάσεις.

Στις περιπτώσεις που για την οργανωμένη ολική προληπτική απομάκρυνση των πολιτών, κρίνεται αναγκαία η χρήση πλωτών θαλασσιών μέσων, η παρουσία και η συμβολή των κατά τόπους Λιμενικών Αρχών αποτελεί απαραίτητη προϋπόθεση και η παρουσία εκπροσώπου τους, στο Στοιχείο Διοίκησης ή στο Συντονιστικό Τοπικό Όργανο (ΣΤΟ) που θα συγκαλέσει ο Δήμαρχος για την λήψη της απόφασης ή την υλοποίηση της δράσης, κρίνεται απαραίτητη. Στο πλαίσιο αυτό, ο Δήμαρχος επικοινωνεί με την οικεία Λιμενική Αρχή για την διάθεση εκπροσώπου της στο Στοιχείο Διοίκησης ή στο Συντονιστικό Τοπικό Όργανο (ΣΤΟ) (Ν.Δ. 444/1970, Ν.4150/2013, όπως ισχύουν).

Στο πλαίσιο αυτό ο αρμόδιος Δήμαρχος υποστηριζόμενος από το Στοιχείο Διοίκησης, αφού συγκεντρώσει όλες τις απαραίτητες πληροφορίες σχετικές:

- με την κατοικημένη περιοχή που απειλείται σύμφωνα με την εισήγηση του Επικεφαλής Αξιωματικού του Πυροσβεστικού Σώματος,
- το προσδιορισμό επακριβώς των όριων της περιοχής που θα πρέπει να δρομολογηθεί το μέτρο της μερικής οργανωμένης προληπτικής απομάκρυνσης πολιτών,

- τον προσδιορισμό των ασφαλών οδών διαφυγής όπως επίσης και των χώρων καταφυγής των πολιτών,

όπως αυτά έχουν προσδιορισθεί στο ειδικό σχέδιο του Δήμου, θα προχωρήσει, εφόσον συντρέχουν λόγοι στη λήψη της απόφασης, για την εφαρμογή του μέτρου.

Στη περίπτωση που ο Δήμαρχος λάβει τη σχετική απόφαση για να δρομολογήσει το μέτρο της μερικής οργανωμένης προληπτικής απομάκρυνσης πολιτών, με την συνδρομή των αστυνομικών δυνάμεων της ΕΛΑΣ θα πρέπει να ενημερώσει άμεσα τους πολίτες που διαβιούν ή βρίσκονται σε κτίσματα περιμετρικά του οικισμού ή τους πολίτες που διαβιούν ή βρίσκονται σε οικοδομικά τετράγωνα που έχουν μεγάλη εγγύτητα με δάσος ή δασική έκταση, πόρτα πόρτα με διερχόμενα οχήματα της ΕΛΑΣ ή και του Δήμου, προκειμένου να απομακρυνθούν προληπτικά μέχρι να παρέλθει ο κίνδυνος, από ασφαλείς διαδρομές προς ασφαλείς χώρους προσωρινής καταφυγής οι οποίοι θα υποδεικνύονται κατά την ενημέρωσή τους.

Σε κάθε περίπτωση με εισήγηση του Επικεφαλής Αξιοματικού του Πυροσβεστικού Σώματος θα πρέπει όταν σε μια περιοχή που διοικητικά υπάγεται σε ένα Δήμο εξελίσσεται μια δασική πυρκαγιά που έχει εκφύγει της αρχικής προσβολής και της δυνατότητας άμεσου περιορισμού και ελέγχου της και στην περιοχή αυτή υπάρχουν οικισμοί, ή πολεοδομικά τμήματα πόλεων ή υποδομές και εγκαταστάσεις, όπως αυτές προσδιορίζονται στη παράγραφο 11.3 του παρόντος, με εγγύτητα σε δάση και δασικές εκτάσεις, να εκδοθεί μήνυμα μαζικής γεωστοχευμένης ειδοποίησης πολιτών (μήνυμα έκτακτης ανάγκης 112) με απόφαση του Γενικού Γραμματέα Πολιτικής Προστασίας ως αρμόδιο όργανο για την εντολή μαζικής και γεωστοχευμένης προειδοποίησης πολιτών που βρίσκονται σε περιοχές που απειλούνται από ή όπου εξελίσσονται καταστροφές⁶, μέσω του Εθνικού Συντονιστικού Κέντρου Επιχειρήσεων και Διαχείρισης Κρίσεων (Ε.Σ.Κ.Ε.ΔΙ.Κ.) προκειμένου να ενημερωθούν εγκαίρως όλοι οι πολίτες που διαβιούν ή βρίσκονται στη περιοχή όπως επίσης και οι υπεύθυνοι υποδομών και εγκαταστάσεων ότι στην περιοχή τους έχει εκδηλωθεί δασική πυρκαγιά που είναι σε εξέλιξη.

Σε δεύτερο χρόνο και εφόσον ο Επικεφαλής Αξιοματικός του Πυροσβεστικού Σώματος έχει εισηγηθεί την προληπτική απομάκρυνση πολιτών κατοικημένης περιοχής που συνορεύει περιμετρικά με δάσος ή δασική έκταση και εφόσον ο αρμόδιος Δήμαρχος λάβει την απόφαση εφαρμογής του μέτρου της μερικής οργανωμένης προληπτικής απομάκρυνσης πολιτών και εφόσον έχουν διευκρινισθεί στο Στοιχείο Διοίκησης η περιοχή για την οποία έχει ληφθεί η απόφαση, οι ασφαλείς οδοί διαφυγής των πολιτών και οι χώροι καταφυγής των πολιτών, ο αρμόδιος Δήμαρχος ενημερώνει άμεσα τον Γενικό Γραμματέα Πολιτικής Προστασίας και συνεργάζεται μαζί του προκειμένου να προσδιορισθεί η περιοχή και το περιεχόμενο του δευτέρου κατά σειρά μηνύματος για την άμεση αποστολή μαζικής γεωστοχευμένης ειδοποίησης πολιτών (μήνυμα έκτακτης ανάγκης 112) μέσω του Εθνικού Συντονιστικού Κέντρου Επιχειρήσεων και Διαχείρισης Κρίσεων (Ε.Σ.Κ.Ε.ΔΙ.Κ.) αναφορικά με την συγκεκριμένη δράση της προληπτικής απομάκρυνσης πολιτών.

Παράλληλα και ταυτόχρονα με την αποστολή όλων των ανωτέρω μηνυμάτων έκτακτης ανάγκης 112, ο Δήμος θα πρέπει με κάθε πρόσφορο να ενημερώσει τους πολίτες (ενημέρωση πόρτα-πόρτα με διερχόμενο όχημα, μέσα Μαζικής Ενημέρωσης, κλπ.) για την απόφαση του Δημάρχου περί εφαρμογής του μέτρου της μερικής οργανωμένης προληπτικής απομάκρυνσης πολιτών.

⁶ Υπ. αριθμ. 29190 οικ. Φ.109.1(ΦΕΚ 3005 τ.Β/ 20-07-2020) Απόφαση του Γενικού Γραμματέα Πολιτικής Προστασίας «Κανονισμός Οργάνωσης και Λειτουργίας του Εθνικού Συντονιστικού Κέντρου Επιχειρήσεων και Διαχείρισης Κρίσεων (Ε.Σ.Κ.Ε.ΔΙ.Κ.), ρύθμιση θεμάτων διάρθρωσης, στελέχωσης και λουπές διατάξεις».

Η ενημέρωση αυτή θα πρέπει να περιέχει τις εξής βασικές πληροφορίες :

- Να προσδιορίζει τα όρια της περιοχής μέσα από την οποία οι πολίτες θα πρέπει να απομακρυνθούν.
- Να προσδιορίζει εάν συντρέχει λόγος απομάκρυνσης όλων των πολιτών από την συγκεκριμένη περιοχή για την οποία έχει ληφθεί η απόφαση του Δημάρχου, ή συγκεκριμένων ομάδων τις οποίες θα προσδιορίζει κατά προτεραιότητα (άτομα με αναπνευστικά προβλήματα, άτομα παιδικής ηλικίας, ηλικιωμένοι, κλπ.).
- Να κατονομάζει τα ασφαλή οδικά δρομολόγια καθώς και τυχόν μονοδρομήσεις που μπορούν να ακολουθήσουν σε περίπτωση απομάκρυνσης με δικά τους μέσα (οδεύσεις ασφαλούς διαφυγής).
- Να προσδιορίζει τους χώρους προσωρινής καταφυγής
- Να αναφέρει οδηγίες για προστασία της περιουσίας των πολιτών που απομακρύνονται π.χ. κλείσιμο πόρτες, παράθυρα και όλων των πιθανών εισόδων σε ένα κτίριο για λόγους προστασίας από παράγωγα καύσης όπως καύτρες, κλπ.

Επίσης, στη ανακοίνωση του Δήμου θα συμπεριλαμβάνεται και ότι άλλο κρίνεται κατά περίπτωση αναγκαίο όπως π.χ. να φροντίσουν οι πολίτες κατά την απομάκρυνση τους να απομακρύνουν μαζί και τα κατοικίδια τους στα πλαίσια εφαρμογής του αρθ. 47 παρ. 5 του Ν. 4830/2021, κλπ.

Νοείται ότι σε περιοχές που διαβιούν Ευάλωτες Ομάδες (ΑμεΑ, κλπ) θα πρέπει να υπάρχει μέριμνα από πλευράς Δήμου για την έγκαιρη ενημέρωση τους ή μέριμνα έγκαιρης ενημέρωσης των προσωπικών βοηθών τους, ή των άμεσα συγγενικών τους προσώπων, εφόσον διαβιούν σε περιοχή για την οποία έχει ληφθεί απόφαση εφαρμογής του μέτρου της οργανωμένης προληπτικής απομάκρυνσης πολιτών.

Στην παράγραφο 7.8 του παρόντος αναφέρονται πιο αναλυτικά ζητήματα και διαδικασίες που αφορούν την έγκαιρη ενημέρωση των ατόμων αυτών που ανήκουν σε Ευάλωτες Ομάδες (ΑμεΑ, κλπ).

Στις περιπτώσεις που εκδοθεί δεύτερο μήνυμα μαζικής και γεωστοχευμένης προειδοποίησης πολιτών (μήνυμα έκτακτης ανάγκης 112) ενημέρωσης των πολιτών για τη λήψη απόφασης μερικής οργανωμένης προληπτικής απομάκρυνσης πολιτών, ο αρμόδιος Δήμαρχος θα πρέπει να ενημερώσει τον Γενικό Γραμματέα Πολιτικής Προστασίας σχετικά με τη λήξη του μέτρου της οργανωμένης προληπτικής απομάκρυνσης πολιτών, προκειμένου εφόσον συντρέχουν λόγοι να εκδοθεί τρίτο κατά σειρά μήνυμα ενημέρωσης των πολιτών (μήνυμα έκτακτης ανάγκης 112) για την ασφαλή επιστροφή στις οικίες τους.

Νοείται ότι η έγκαιρη ενημέρωση των πολιτών για τον κίνδυνο που διατρέχουν εξ αιτίας επερχόμενης δασικής πυρκαγιάς δεν μπορεί σε κάθε περίπτωση να βασίζεται αποκλειστικά στη αποστολή μηνυμάτων έκτακτης ανάγκης 112 αλλά σε μια σειρά μέτρων και δράσεων που θα έχουν εκ των προτέρων καθορισθεί στα ειδικά σχέδια του Δήμου και της Περιφέρειας, προκειμένου να δρομολογηθούν, εφόσον συντρέχουν λόγοι, από τους αρμόδιους φορείς σε τοπικό επίπεδο.

7.4. Κατευθυντήριες οδηγίες για τη λήψη της απόφασης για την ολική οργανωμένη προληπτική απομάκρυνση πολιτών λόγω δασικών πυρκαγιών από τον κατά τόπο αρμόδιο Δήμαρχο.

Στις περιπτώσεις που δομημένες περιοχές όπως οικισμοί, επεκτάσεις σχεδίων πόλεως, κλπ,

που κατά το παρελθόν έχουν αναπτυχθεί εντός δάσους ή δασικής έκτασης και τα κτίσματα που τις συγκροτούν έχουν μεγάλη εγγύτητα με καύσιμα δασικής προέλευσης, το μέτρο της οργανωμένης προληπτικής απομάκρυνσης πολιτών ενδέχεται να αφορά το σύνολο των πολιτών που διαβιούν σε ολόκληρο τον οικισμό ή όλους τους πολίτες που διαβιούν ή βρίσκονται στα πολεοδομικά τμήματα που απειλούνται από την εξέλιξη μιας επερχόμενης δασικής πυρκαγιάς που κατευθύνεται προς την περιοχή τους. (Εικόνα .2).



Εικόνα 2. Δομημένη περιοχή που κατά το παρελθόν έχει αναπτυχθεί εντός δάσους ή δασικής έκτασης και τα κτίσματα που την συγκροτούν έχουν μεγάλη εγγύτητα με καύσιμα δασικής προέλευσης.

Στην περίπτωση αυτή, η λήψη της απόφασης από το αρμόδιο όργανο (Δήμαρχος, κλπ.) αφορά την εφαρμογή του μέτρου της ολικής οργανωμένης προληπτικής απομάκρυνσης πολιτών (άρθρο 27, παρ. 1 του Ν 4662/2020). Νοείται ότι οι περιοχές αυτές θα πρέπει κατά προτεραιότητα να έχουν προσδιορισθεί και καταγραφεί στο Ειδικό Σχέδιο του Δήμου και της Περιφέρειας ως περιοχές πολύ υψηλού κινδύνου.

Τα προληπτικά μέτρα προστασίας των πολιτών, που θα δρομολογηθούν αφορούν κυρίως την έγκαιρη ενημέρωση και απομάκρυνση τους, από ασφαλείς διαδρομές διαφυγής οι οποίες θα προσδιορισθούν κυρίως με βάση την εκτίμηση της πορείας και της κατεύθυνσης που αναμένεται να ακολουθήσει η δασική πυρκαγιά κινουμένη προς την κατοικημένη περιοχή, καθώς και την εκτίμηση του χρόνου προσέγγισης της

Στα Ειδικά Σχέδια των Δήμων και των Περιφερειών θα πρέπει να έχουν προσδιορισθεί για τις περιοχές αυτές και οι πιθανοί οδοί διαφυγής των πολιτών σε περίπτωση επερχόμενης δασικής πυρκαγιάς, έτσι ώστε αναλόγως την εκτίμηση της κατεύθυνσης που θα ακολουθήσει η δασική πυρκαγιά κινουμένη προς τις περιοχές αυτές, όπως αυτή θα προσδιορισθεί από τον Επικεφαλής Αξιωματικού του Πυροσβεστικού Σώματος, να γνωρίζει ο Δήμος και οι κατά τόπους αρμόδιες Αστυνομικές Αρχές τις πιθανές ασφαλείς διαδρομές διαφυγής των πολιτών προκειμένου να λάβουν εγκαίρως μέτρα ρύθμισης της κυκλοφορίας των οχημάτων. Νοείται, όπως έχει ήδη αναφερθεί, ότι ουδείς μπορεί να γνωρίζει εκ των προτέρων και να περιγράψει επακριβώς σε ένα σχέδιο τις συνθήκες κάτω από τις οποίες μπορεί στο μέλλον να εκδηλωθεί και να εξελιχθεί μια δασική πυρκαγιά.

Επίσης, θα πρέπει να διευκρινισθεί ότι το μέτρο της ολικής οργανωμένης προληπτικής απομάκρυνσης πολιτών μπορεί να εφαρμοσθεί μόνο όταν ο χρόνος προσέγγισης μιας επερχόμενης πυρκαγιάς σε κατοικημένη περιοχή με τα ανωτέρω χαρακτηριστικά παρέχει περιθώρια έγκαιρης ενημέρωσης και απομάκρυνσης τους, δηλαδή όταν οι πολίτες βρίσκονται σε απόσταση από την πορεία εξέλιξής της.

Σε αντίθετη περίπτωση δηλαδή όταν οι πολίτες βρίσκονται σε επαφή, ή εντός του φλεγόμενου χώρου που εξελίσσεται μια πυρκαγιά, δρομολογούνται δράσεις που αφορούν επιχειρήσεις διάσωσης, οι οποίες εκτελούνται με ευθύνη του εκάστοτε Επικεφαλής Αξιωματικού του Πυροσβεστικού Σώματος, ο οποίος ενεργεί ως συντονιστής του πυροσβεστικού έργου.

Έχοντας συνεπώς ως δεδομένο ότι ο σχεδιασμός προληπτικής προστασίας των πολιτών από επερχόμενη δασική πυρκαγιά βασίζεται στην έγκαιρη ενημέρωση τους, όπως έχει ήδη αναφερθεί, με ευθύνη του εκάστοτε Επικεφαλής Αξιωματικού του Πυροσβεστικού Σώματος θα πρέπει όταν σε μια περιοχή που διοικητικά υπάγεται σε ένα Δήμο εξελίσσεται μια δασική πυρκαγιά που έχει εκφύγει της αρχικής προσβολής και της δυνατότητας άμεσου περιορισμού και ελέγχου της και στην περιοχή αυτή υπάρχουν οικισμοί, ή πολεοδομικά τμήματα πόλεων ή υποδομές και εγκαταστάσεις, όπως αυτές προσδιορίζονται στην παράγραφο 11.3 του παρόντος, με εγγύτητα σε δάση και δασικές εκτάσεις, να εκδοθεί εγκαίρως μήνυμα μαζικής γεωστοχευμένης ειδοποίησης πολιτών (μήνυμα έκτακτης ανάγκης 112) μέσω του Εθνικού Συντονιστικού Κέντρου Επιχειρήσεων και Διαχείρισης Κρίσεων (Ε.Σ.Κ.Ε.ΔΙ.Κ.) προκειμένου να ενημερωθούν εγκαίρως όλοι οι πολίτες που διαβιούν, ή βρίσκονται στην περιοχή όπως επίσης και οι υπεύθυνοι υποδομών και εγκαταστάσεων ότι στην περιοχή τους έχει εκδηλωθεί δασική πυρκαγιά που είναι σε εξέλιξη.

Εν συνεχεία και εφόσον ο Επικεφαλής Αξιωματικός του Πυροσβεστικού Σώματος, ο οποίος ενεργεί σε τοπικό επίπεδο ως συντονιστής του πυροσβεστικού έργου εισηγηθεί την προληπτική απομάκρυνση πολιτών κατοικημένης περιοχής που είναι δομημένη εντός δάσους ή δασικής έκτασης, ο αρμόδιος Δήμαρχος, έχοντας υπόψη τη σχετική εισήγηση στην οποία θα πρέπει να Δ/ση Σχεδιασμού Αντιμετώπισης Εκτάκτων Αναγκών / ΓΓΠΠ συμπεριλαμβάνεται και μια εκτίμηση της πορείας και της κατεύθυνσης που αναμένεται να ακολουθήσει η δασική πυρκαγιά κινουμένη προς την κατοικημένη περιοχή, όπως επίσης και το χρονικό διάστημα που έχει στη διάθεση του, προκειμένου να λάβει αποφάσεις, καθορίζει άμεσα, σημείο συγκέντρωσης (σε ασφαλή χώρο), στον οποίο οφείλουν να προσέλθουν, μετά από σχετική ενημέρωση, οι επικεφαλής των φορέων που κύρια εμπλέκονται (ΕΛΑΣ, ΠΣ, ΕΚΑΒ, υπεύθυνος Πολιτικής Προστασίας του Δήμου), ή εάν αυτό δεν είναι άμεσα εφικτό, οι αναπληρωτές τους, οι οποίοι θα πρέπει να είναι σε συνεχή επικοινωνία με τους επικεφαλής τους.

Η ενέργεια αυτή, η οποία συνιστά Στοιχείο Διοίκησης για την λήψη της απόφασης και την υλοποίηση της δράσης της οργανωμένης προληπτικής απομάκρυνσης πολιτών, κρίνεται απαραίτητη προκειμένου να εξασφαλιστεί, η μεταξύ τους επικοινωνία, η συλλογή και ανταλλαγή πληροφοριών σχετικών με την τρέχουσα κατάσταση, καθώς και ο συντονισμός τους.

Η συγκρότηση Στοιχείου Διοίκησης από τον αρμόδιο Δήμαρχο κρίνεται απαραίτητη προκειμένου να εξασφαλισθεί η διατήρηση της συνεργασίας μεταξύ των εμπλεκόμενων φορέων για τη διασφάλιση ενιαίας και συγχρονισμένης δράσης σε τοπικό επίπεδο. Επίσης παρέχει τη δυνατότητα για την άμεση επιλογή σχεδίου δράσης που οφείλουν να ακολουθήσουν όλοι οι εμπλεκόμενοι φορείς στην περίπτωση που ληφθεί θετική απόφαση από τον Δήμαρχο για τη δρομολόγηση του μέτρου της ολικής οργανωμένης προληπτικής απομάκρυνσης πολιτών.

Στις περιπτώσεις που η εξέλιξη του καταστροφικού φαινομένου παρέχει χρονικά περιθώρια σύμφωνα με τις εκτιμήσεις από τον εκάστοτε Επικεφαλής Αξιωματικό του Πυροσβεστικού Σώματος, ο Δήμαρχος μπορεί να συγκαλεί άμεσα στον τόπο που εξελίσσεται το καταστροφικό φαινόμενο, το Συντονιστικό Τοπικό Όργανο (ΣΤΟ) για την υποβοήθηση του έργου του, στο οποίο θα μετέχουν κατά κύριο λόγο εκπρόσωποι των φορέων που συμμετέχουν ενεργά στην υλοποίηση της δράσης για την οργανωμένη προληπτική απομάκρυνση πολιτών.

Η σύγκληση του ΣΤΟ δεν αποτελεί προϋπόθεση για τη λήψη της απόφασης ή την υλοποίηση της δράσης της οργανωμένης προληπτικής απομάκρυνσης πολιτών.

Στις περιπτώσεις που για την οργανωμένη ολική προληπτική απομάκρυνση των πολιτών, κρίνεται αναγκαία η χρήση πλωτών θαλασσιών μέσων, η παρουσία και η συμβολή των κατά τόπους Λιμενικών Αρχών αποτελεί απαραίτητη προϋπόθεση και η παρουσία εκπροσώπου τους, στο Στοιχείο Διοίκησης ή στο Συντονιστικό Τοπικό Όργανο (ΣΤΟ) που θα συγκαλέσει ο Δήμαρχος για την λήψη της απόφασης ή την υλοποίηση της δράσης, κρίνεται απαραίτητη. Στο πλαίσιο αυτό, ο Δήμαρχος επικοινωνεί με την οικεία Λιμενική Αρχή για την διάθεση εκπροσώπου της στο Στοιχείο Διοίκησης ή στο Συντονιστικό Τοπικό Όργανο (ΣΤΟ)) (ΝΔ 444/1970, Ν.4150/2013, όπως ισχύουν).

Κρίνεται σκόπιμο ωστόσο να επαναληφθεί ότι σε κάθε περίπτωση, η φυσική παρουσία του αρμοδίου Δημάρχου στον τόπο που εξελίσσεται το καταστροφικό φαινόμενο κρίνεται απαραίτητη πριν λάβει την οποιαδήποτε απόφαση, προκειμένου να έχει ίδια αντίληψη της περιοχής που απειλείται, σύμφωνα με την εισήγηση του Επικεφαλής Αξιωματικού του Πυροσβεστικού Σώματος, και αφού συγκροτήσει άμεσα το Στοιχείο Διοίκησης ή συγκαλέσει το ΣΤΟ εφόσον η εξέλιξη της πυρκαγιάς του παρέχει τα χρονικά περιθώρια, να λάβει τις ενδεικνυόμενες αποφάσεις.

Σε περίπτωση κωλύματος ή αδυναμίας του να βρεθεί άμεσα στον τόπο που εξελίσσεται το καταστροφικό φαινόμενο, θα πρέπει εκ των προτέρων για τις περιπτώσεις αυτές, να έχει με εξουσιοδοτική πράξη ορίσει αναπληρωτή του και ακόμα καλύτερα αναπληρωτή του αναπληρωτή του έτσι ώστε να εξασφαλισθεί άμεσα η φυσική παρουσία του αρμοδίου οργάνου στον τόπο που εξελίσσεται το καταστροφικό φαινόμενο, προκειμένου να λάβει τις ενδεικνυόμενες αποφάσεις.

Με βάση τα ανωτέρω, ο Δήμαρχος, πλαισιωμένος από τους επικεφαλής των φορέων ή εκπροσώπους τους που εμπλέκονται, πριν λάβει την απόφαση, πρέπει εγκαίρως να εκτιμήσει ή εξασφαλίσει για τις κατοικημένες περιοχές που απειλούνται τα εξής:

- **Εκτίμηση του αριθμού των ατόμων που πρέπει να απομακρυνθούν** στην περιοχή που έχει προσδιορισθεί στο Στοιχείο Διοίκησης ή στο ΣΤΟ με βάση την εισήγηση του εκάστοτε Επικεφαλής Αξιωματικού του Πυροσβεστικού Σώματος και τον κίνδυνο όπως αυτός εκτιμάται και προσδιορίζεται στην εισήγηση. Η εκτίμηση αυτή μπορεί κατ' αρχήν να βασιστεί σε δημογραφικά στοιχεία όπως αυτά θα έχουν καταγραφεί και θα αναφέρονται στο ειδικό σχέδιο του Δήμου, ή σε άλλες πληροφορίες που έχει στη διάθεση του και γνωρίζει ο Δήμος που σχετίζονται με τον αριθμό των πολιτών που διαβιούν ή βρίσκονται στη περιοχή για διαφόρους λόγους (π.χ. παραθεριστές, κλπ.).
- **Τον προσδιορισμό των μέσων μεταφοράς** με βάση τον αριθμό των ατόμων που πρέπει να απομακρυνθούν και τη διαθεσιμότητά τους κατά το χρόνο που θα δοθεί η εντολή υλοποίησης της δράσης, εφόσον χρειάζονται μεταφορά.

Η έγκαιρη εξασφάλιση των μέσων απομάκρυνσης αποτελεί κρίσιμη παράμετρο στη λήψη της απόφασης⁷. Επίσης μια άλλη παράμετρος που πρέπει να εξεταστεί είναι και η δυνατότητα απομάκρυνσης των πολιτών με δικά τους μέσα, από καθορισμένα ασφαλή δρομολόγια στα οποία έχει εξασφαλιστεί ο έλεγχος της κυκλοφορίας.

Επισημαίνεται ότι η εξασφάλιση μέσων για την μετακίνηση πολιτών μπορεί να γίνει με τα μέσα που διαθέτει ο Δήμος (Δημοτική συγκοινωνία) ή με τη συνδρομή μέσων άλλων φορέων του δημοσίου ή του ιδιωτικού τομέα, τα οποία είναι άμεσα διαθέσιμα σε τοπικό επίπεδο.

Στο πλαίσιο αυτό, η οργανική μονάδα αρμόδια για την Πολιτική Προστασία του Δήμου θα πρέπει να γνωρίζει εκ των προτέρων τα μέσα που μπορούν να διαθέσουν οι φορείς σε τοπικό επίπεδο, στην περίπτωση έκτακτης ανάγκης κατά την οποία υπάρχει το ενδεχόμενο υλοποίησης μιας τέτοιας δράσης.

Επίσης, θα πρέπει να γνωρίζει τη διαδικασία διάθεσής τους, όταν πρόκειται για φορείς

⁷ Είναι απαραίτητο να αναφερθεί ότι η **εξεύρεση μέσων με τη διαδικασία της επίταξης, δεν είναι άμεσα εφικτή, εάν δεν προηγηθεί σχετική απόφαση σύμφωνα με τα οριζόμενα στο αρθ. 1 του Ν.4325/2015(ΦΕΚ 47 Α)**. Δηλαδή απαιτείται απόφαση Πρωθυπουργού μετά από αιτιολογημένη εισήγηση του Υπουργού στην αρμοδιότητα του οποίου ανήκει η αντιμετώπιση της αιτίας που προκάλεσε ανάγκη από τις αναφερόμενες στην παράγραφο 1 του αρθ. 1 του Ν.4325/2015(ΦΕΚ 47 Α).

του Δημοσίου, καθώς και τη διαδικασία διάθεσής τους, μέσω ενός μνημονίου συνεργασίας όταν πρόκειται για φορείς του ιδιωτικού τομέα, ή μέσω ενός μητρώου εργοληπτών (εταιριών ή φυσικών προσώπων) που αποδέχονται άμεσα να παρέχουν μέσα σύμφωνα με τους όρους που έχει εκ των προτέρων θέσει ο Δήμος σε καταστάσεις εκτάκτων αναγκών⁸

Στις περιπτώσεις που για την απομάκρυνση των πολιτών, κρίνεται αναγκαία η χρήση πλωτών θαλασσιών μέσων, η συμβολή των κατά τόπους Λιμενικών Αρχών κρίνεται απαραίτητη και η δυνατότητα διάθεσης τους εξετάζεται εγκαίρως και δρομολογείται με συνδρομή της οικείας Λιμενικής Αρχής.

- **Τον αρχικό χώρο συγκέντρωσης των πολιτών ή τα σημεία συγκέντρωσης τους** για την εν συνεχεία οργανωμένη προληπτική απομάκρυνσή τους, εφόσον χρειάζονται μεταφορά.
- **Το χρονικό διάστημα που απαιτείται για την ειδοποίηση των πολιτών** εντός των ορίων της περιοχής που θα χρειαστεί να υλοποιηθεί η δράση, καθώς και τον τρόπο εντοπισμού και ειδοποίησής τους (ειδοποίησης πολιτών μέσω μηνυμάτων έκτακτης ανάγκης 112, πόρτα-πόρτα, ανακοινώσεις σε μέσα μαζικής ενημέρωσης, σε τοπικούς ραδιοφωνικούς σταθμούς, κλπ.).

Σε περιοχές που διαβιούν Ευάλωτες Ομάδες (ΑμεΑ, κλπ.) θα πρέπει να υπάρχει μέριμνα από πλευράς Δήμου για την έγκαιρη ενημέρωση τους ή μέριμνα έγκαιρης ενημέρωσης των προσωπικών βοηθών τους, ή των άμεσα συγγενικών τους προσώπων, εφόσον διαβιούν σε περιοχή για την οποία έχει ληφθεί απόφαση εφαρμογής του μέτρου της οργανωμένης προληπτικής απομάκρυνσης πολιτών.

Στο τρίτο μέρος του παρόντος εγγράφου αναφέρονται πιο αναλυτικά ζητήματα και διαδικασίες που αφορούν την έγκαιρη ενημέρωση των ατόμων αυτών που ανήκουν σε Ευάλωτες Ομάδες (ΑμεΑ, κλπ).

- **Τη δυνατότητα ελέγχου και διαχείρισης της κυκλοφορίας** από την αρμόδια Αστυνομική Αρχή στο οδικό δίκτυο που θα χρησιμοποιηθεί για την ασφαλή διαφυγή των πολιτών έχοντας υπόψη την κατεύθυνση που αναμένεται να ακολουθήσει η δασική πυρκαγιά κινουμένη προς την κατοικημένη περιοχή, όπως αυτή προσδιορίζεται από τον εκάστοτε Επικεφαλής Αξιωματικό του Πυροσβεστικού Σώματος ο οποίος ενεργεί σε τοπικό επίπεδο ως συντονιστής του πυροσβεστικού έργου, ώστε να μην υπάρχει κίνδυνος εγκλωβισμού τους.

Η δυνατότητα αυτή για την ασφαλή διαφυγή των πολιτών αφορά το οδικό δίκτυο που θα χρησιμοποιηθεί, τόσο από τα μέσα μαζικής μεταφοράς των πολιτών, όσο και από τα ίδια μέσα που ενδέχεται να χρησιμοποιήσουν οι πολίτες που απομακρύνονται μετά τη λήψη και δημοσιοποίηση της σχετικής απόφασης.

Το οδικό δίκτυο που έχει προσδιορισθεί για την ασφαλή διαφυγή των πολιτών στο Στοιχείο Διοίκησης, με βάση την εισήγηση του εκάστοτε Επικεφαλής Αξιωματικού του Πυροσβεστικού Σώματος, σε καμιά περίπτωση δεν πρέπει να παρενοχλεί την κίνηση των πυροσβεστικών οχημάτων, καθώς και οχημάτων άλλων φορέων που σπεύδουν να ενισχύσουν το έργο της καταστολής και αντιμετώπισης έκτακτων αναγκών (υδροφόρες, ασθενοφόρα ΕΚΑΒ, κλπ).

- **Τη διασφάλιση επικοινωνιών μεταξύ των αρμόδιων φορέων** που εμπλέκονται στην υλοποίηση της δράσης έτσι ώστε να εξασφαλίζεται ο συντονισμός τους, καθώς και η

⁸ Λεπτομέρειες αναφορικά με ζητήματα που συνδέονται με τη διάθεση επιπλέον πόρων αναφέρονται στο ΜΕΡΟΣ ΙΧ του παρόντος

παροχή πληροφοριών σχετικών με την τρέχουσα και αναμενομένη εξέλιξη της πυρκαγιάς, γεγονός που επιβάλλει τη συγκρότηση Στοιχείου Διοίκησης.

- **Την υποδοχή / καταγραφή και φροντίδα των πολιτών που απομακρύνονται** σε επιλεγμένους ασφαλείς χώρους προσωρινής καταφυγής στους οποίους θα πρέπει να συμπεριλαμβάνεται ιατρική βοήθεια και εφόσον είναι εφικτό και ψυχοκοινωνική υποστήριξη.

Νοείται ότι σε καμία περίπτωση δεν θα πρέπει να συντρέξουν λόγοι εκ νέου απομάκρυνσης των πολιτών στους χώρους που θα επιλεγούν ως ασφαλείς χώροι προσωρινής καταφυγής τους, οφειλόμενοι στην μεταγενέστερη εξέλιξη του καταστροφικού φαινομένου.

- **Το χρονικό διάστημα που απαιτείται να απομακρυνθούν από την περιοχή** μέχρι να ελαχιστοποιηθεί ο κίνδυνος για τον οποίο απομακρύνονται (π.χ. για πέντε (5) ώρες). Η εκτίμηση αυτή αφορά κυρίως τους πολίτες που διαμένουν μόνιμα ή προσωρινά στη περιοχή.
- **Τη φροντίδα για την επιστροφή των πολιτών που απομακρύνθηκαν** και διαμένουν μόνιμα ή προσωρινά στην περιοχή.
- **Την ύπαρξη τηλεφωνικού αριθμού του Δήμου** εφόσον είναι άμεσα εφικτό, στο οποίο οι πολίτες μπορούν να απευθύνονται για παροχή πληροφοριών και διευκρινίσεων.

Τέλος, είναι σκόπιμο να αναφερθεί ότι η δράση της ολικής οργανωμένης προληπτικής απομάκρυνσης πολιτών θα πρέπει να πραγματοποιείται κατά προτίμηση εντός των διοικητικών ορίων του οργάνου που έλαβε την απόφαση, δηλαδή εντός του Δήμου που πλήττεται. Η απαίτηση αυτή, εφόσον είναι εφικτή, αποβλέπει στη διαλειτουργικότητα κατά το στάδιο εκτέλεσης - υλοποίησης της δράσης, δεδομένου ότι δύναται να δρομολογείται από το ίδιο τοπικό όργανο που γνωρίζει καλά τις ιδιαιτερότητες της περιοχής.

7.5. Σχέδιο δράσης για την υλοποίηση της ολικής οργανωμένης προληπτικής απομάκρυνσης πολιτών

Οι δράσεις που προοδευτικά υλοποιούνται σε μια ολική οργανωμένη προληπτική απομάκρυνση πολιτών περιγράφονται ως εξής :

1. **Εκτίμηση της κατάστασης και εισήγηση** από τον εκάστοτε Επικεφαλής Αξιωματικό του Πυροσβεστικού Σώματος, προς τον αρμόδιο Δήμαρχο, με βάση την αναμενομένη συμπεριφορά και πορεία εξέλιξης της δασικής πυρκαγιάς με εκτίμηση του χρόνου προσέγγισης της πυρκαγιάς στην κατοικημένη περιοχή.
2. **Άμεσος καθορισμός από τον Δήμαρχο σημείου συγκέντρωσης των επικεφαλής των φορέων που κύρια εμπλέκονται** (ΕΛΑΣ, ΠΣ, ΕΚΑΒ, υπεύθυνος Πολιτικής Προστασίας του Δήμου και ΛΣ-ΕΛΑΚΤ εφόσον συντρέχουν λόγοι), ή εάν αυτό δεν είναι άμεσα εφικτό, οι αναπληρωτές τους οι οποίοι θα πρέπει να είναι σε συνεχή επικοινωνία με τους επικεφαλής τους (συγκρότηση Στοιχείου Διοίκησης).
Επισημαίνεται ότι η ενέργεια αυτή, δεν αποκλείει την επιτόπου σύγκληση του Συντονιστικού Τοπικού Οργάνου (ΣΤΟ) από το Δήμαρχο, εφόσον η εξέλιξη του φαινομένου το επιτρέπει.
3. **Λήψη και έκδοση απόφασης** από τον αρμόδιο Δήμαρχο, σχετική με την εφαρμογή του μέτρου της ολικής προληπτικής οργανωμένης απομάκρυνσης πολιτών
4. **Άμεση ενημέρωση πολιτών**, εφόσον ληφθεί απόφαση για την απομάκρυνσή τους με Δημόσια ανακοίνωση της απόφασης από τον Δήμαρχο. Η ανακοίνωση πρέπει να περιέχει τις

εξής βασικές πληροφορίες :

- Να προσδιορίζει με σαφή τρόπο τα όρια της περιοχής μέσα από την οποία θα πρέπει να απομακρυνθούν όλοι οι πολίτες και τον κίνδυνο που διατρέχουν εάν παραμείνουν σε αυτή.
- Να προσδιορίζει πού και πότε θα συγκεντρωθούν (σημεία συγκέντρωσης) οι πολίτες, εφόσον χρειάζονται μεταφορά, καθώς και τα προσωπικά αντικείμενα που μπορούν να έχουν μαζί τους.
- Να κατονομάζει τα ασφαλή οδικά δρομολόγια καθώς και τυχόν μονοδρομήσεις που μπορούν να ακολουθήσουν σε περίπτωση απομάκρυνσης με δικά τους μέσα (οδεύσεις ασφαλούς διαφυγής).
- Να προσδιορίζει τον τόπο προσωρινού προορισμού (χώρο ή χώρους καταφυγής πολιτών).
- Να αναφέρει οδηγίες για προστασία της περιουσίας των πολιτών που απομακρύνονται π.χ.

κλείσιμο πόρτες, παράθυρα και όλων των πιθανών εισόδων σε ένα κτίριο για λόγους προστασίας από παράγωγα καύσης όπως καύτρες, κλπ.

Επίσης, στη ανακοίνωση του Δήμου θα συμπεριλαμβάνεται και ότι άλλο κρίνεται κατά περίπτωση αναγκαίο όπως πχ να φροντίσουν οι πολίτες κατά την απομάκρυνση τους, να απομακρύνουν μαζί και τα κατοικίδια τους, κλπ. Νοείται ότι σε περιοχές που διαβιούν Ευάλωτες Ομάδες (ΑμεΑ, κλπ.) θα πρέπει να υπάρχει μέριμνα από πλευράς Δήμου για την έγκαιρη ενημέρωση τους ή μέριμνα έγκαιρης ενημέρωσης των προσωπικών βοηθών τους, ή των άμεσα συγγενικών τους προσώπων, εφόσον διαβιούν σε περιοχή για την οποία έχει ληφθεί απόφαση εφαρμογής του μέτρου της οργανωμένης προληπτικής απομάκρυνσης πολιτών.

Στις περιπτώσεις που κρίνεται αναγκαίο να εκδοθεί μήνυμα μαζικής γεωστοχευμένης ειδοποίησης πολιτών (μηνύματα έκτακτης ανάγκης 112) ο αρμόδιος Δήμαρχος ενημερώνει άμεσα τον Γενικό Γραμματέα Πολιτικής Προστασίας (ως αρμόδιο όργανο για την εντολή μαζικής και γεωστοχευμένης προειδοποίησης πολιτών που βρίσκονται σε περιοχές που απειλούνται από ή όπου εξελίσσονται καταστροφές), μέσω του Εθνικού Συντονιστικού Κέντρου Επιχειρήσεων και Διαχείρισης Κρίσεων (Ε.Σ.Κ.Ε.ΔΙ.Κ.) και συνεργάζεται προκειμένου να προσδιορισθεί η περιοχή και το περιεχόμενο του μηνύματος που θα αποσταλεί.

Σε περιοχές που υπάρχει παρουσία αλλοδαπών πολιτών (τουριστικά θέρετρα, κλπ.), θα πρέπει να υπάρξει μέριμνα από τον Δήμαρχο ξενόγλωσσης ανακοίνωσης για την ενημέρωσή τους η οποία μπορεί να δρομολογηθεί και μέσω μηνυμάτων έκτακτης ανάγκης 112 από το Ε.Σ.Κ.Ε.ΔΙ.Κ στην Αγγλική.

Ειδικότερα για τις Ευάλωτες Ομάδες πολιτών (ΑμεΑ, κλπ.) η ενημέρωση θα δρομολογηθεί με βάση το μητρώο για την έγκαιρη ενημέρωση και ειδοποίηση τους, όπως αυτό έχει συνταχθεί από τις δημοτικές αρχές σύμφωνα με το Μέρος Τρίτο του παρόντος.

Ωστόσο πέραν των Μέσων Μαζικής Ενημέρωσης τοπικής ή πανελλαδικής εμβελείας που θα αναμεταδώσουν την ανακοίνωση και των μηνυμάτων έκτακτης ανάγκης 112, η κύρια δράση της ενημέρωσης του κοινού για τη λήψη απόφασης και την έναρξη της διαδικασίας προληπτικής απομάκρυνσής του, θα πρέπει να βασίζεται κατά κύριο λόγο σε μεθόδους και πρακτικές που εξασφαλίζουν σε τοπικό επίπεδο περισσότερο τον εντοπισμό και εν συνεχεία την ενημέρωση των πολιτών για τον κίνδυνο που διατρέχουν στην περίπτωση που

παραμείνουν στην περιοχή, όπως ενημέρωση πόρτα-πόρτα με διερχόμενο όχημα που παρέχει τις απαιτούμενες πληροφορίες σχετικές με ασφαλείς διαδρομές προς ασφαλείς χώρους προσωρινής καταφυγής οι οποίοι θα υποδεικνύονται κατά την ενημέρωσή τους.

Στην περίπτωση αυτή, τον κύριο λόγο για την υλοποίηση της δράσης έχουν οι κατά τόπους Αστυνομικές Αρχές, το έργο των οποίων μπορεί να υποστηριχτεί από δημοτικούς υπάλληλους και εθελοντικές οργανώσεις, εφόσον αυτές έχουν ενεργοποιηθεί και συντονίζονται από τον οικείο αρμόδιο Δήμαρχο.

Ένα άλλο πλεονέκτημα που παρέχει η ενημέρωση με τις μεθόδους αυτές, είναι και η δυνατότητα άμεσης καταγραφής των πολιτών που επιθυμούν να απομακρυνθούν αλλά δεν διαθέτουν δικά τους μέσα, ή χρειάζονται ειδική μετακίνηση (ασθενείς, άτομα με κινητικά προβλήματα, κλπ). Οι πληροφορίες αυτές θα οδηγήσουν σε ορθολογικότερη επανεκτίμηση των μέσων που απαιτούνται κατά την υλοποίηση για την ολική οργανωμένη προληπτική απομάκρυνση των πολιτών.

5. **Εκτέλεση/δρομολόγηση επιμέρους ενεργειών και δράσεων**, βάσει των αποφάσεων που έχουν καθορισθεί στο Στοιχείο Διοίκησης, ή στο Συντονιστικό Τοπικό Όργανο (ΣΤΟ), να δρομολογήσουν οι επιμέρους εμπλεκόμενοι φορείς, υπό τον γενικό συντονισμό του Δημάρχου.

Επισημαίνεται ότι δράσεις που αφορούν την τήρηση της τάξης, τη ρύθμιση της κυκλοφορίας κατά την απομάκρυνση, καθώς και την πρόληψη και καταστολή τυχόν εγκλημάτων κατά της περιουσίας των πολιτών που απομακρύνονται από την περιοχή, αποτελούν αρμοδιότητα των κατά τόπους Αστυνομικών Αρχών.

6. **Τερματισμός επιμέρους δράσεων και αποκλιμάκωση εμπλεκόμενων φορέων**, μετά από σχετική απόφαση του Δημάρχου.

Στις περιπτώσεις που εκδοθεί μήνυμα μαζικής και γεωστοχευμένης προειδοποίηση πολιτών (μηνύματα έκτακτης ανάγκης 112) ενημέρωσης των πολιτών για τη λήψη απόφασης οργανωμένης προληπτικής απομάκρυνσης πολιτών, ο αρμόδιος Δήμαρχος θα πρέπει να ενημερώνει τον Γενικό Γραμματέα Πολιτικής Προστασίας σχετικά με τη λήξη του μέτρου της οργανωμένης προληπτικής απομάκρυνσης πολιτών, προκειμένου για την έκδοση δεύτερου αντίστοιχου μηνύματος ενημέρωσης των πολιτών (μήνυμα έκτακτης ανάγκης 112) για την ασφαλή επιστροφή στις οικίες τους.

7. **Καταγραφή και αποτίμηση έργου**, από την οργανική μονάδα Πολιτικής Προστασίας του Δήμου. Είναι προφανές ότι η επιλογή του σχεδίου δράσης που θα ακολουθήσουν οι εμπλεκόμενοι φορείς, αποτελεί διαδικασία που υπαγορεύεται κυρίως από την αναμενόμενη εξέλιξη της πυρκαγιάς, τις ιδιαιτερότητες της περιοχής, καθώς και τους πόρους που είναι διαθέσιμοι για την υλοποίηση της δράσης.

7.6 Εναλλακτικά μέτρα σε περίπτωση αδυναμίας έγκαιρης οργάνωσης και δρομολόγησης του μέτρου της ολικής οργανωμένης προληπτικής απομάκρυνσης των πολιτών.

Στις περιπτώσεις όπου ο εκτιμώμενος χρόνος προσέγγισης μιας επερχόμενης δασικής πυρκαγιάς σε κατοικημένη περιοχή, που κατά το παρελθόν έχει δομηθεί/ αναπτυχθεί εντός δάσους ή δασικής έκτασης και τα κτίσματα που την συγκροτούν έχουν μεγάλη εγγύτητα με καύσιμα δασικής προέλευσης και με βάση την αναμενόμενη εξέλιξη της, όπως αυτή εκτιμάται από τον εκάστοτε Επικεφαλής Αξιωματικό του Πυροσβεστικού Σώματος, δεν επαρκεί,

- είτε γιατί ο Δήμαρχος ως αποφασίζον όργανο για τη λήψη της απόφασης κατόπιν σχετικής

εισήγησης και εξέτασης των προϋποθέσεων, έχοντας υπόψη τον αριθμό των κατοίκων που διαβιούν ή βρίσκονται στην περιοχή, διαπιστώνει ότι τα χρονικά περιθώρια που έχει στη διάθεση του δεν επαρκούν για την έγκαιρη οργάνωση και ασφαλή δρομολόγηση του μέτρου της ολικής οργανωμένης προληπτικής απομάκρυνσης των πολιτών,

- είτε γιατί στο μεσοδιάστημα που ακολούθησε από την αρχική εισήγηση προς τον αρμόδιο Δήμαρχο για τη λήψη της απόφασης, οι συνθήκες βάσει των οποίων εκτιμήθηκε η αναμενομένη εξέλιξη της δασικής πυρκαγιάς προς την κατοικημένη περιοχή τροποποιήθηκαν και τα νέα χρονικά περιθώρια που έχει στη διάθεση του ο Δήμαρχος, μετά από σχετική ενημέρωση, μειώθηκαν και δεν επαρκούν πλέον για την έγκαιρη οργάνωση και ασφαλή δρομολόγηση του μέτρου της ολικής οργανωμένης προληπτικής απομάκρυνσης των πολιτών,
- είτε γιατί οι αρχικά προβλεπόμενες οδεύσεις διαφυγής των πολιτών όπως αυτές προσδιορίστηκαν στο Στοιχείο Διοίκησης με βάση την αρχική εισήγηση προς τον Δήμαρχο δεν εξασφαλίζουν πλέον την ασφαλή μετακίνησή τους,

ο αρμόδιος Δήμαρχος, μη έχοντας τις προϋποθέσεις για την έγκαιρη οργάνωση και ασφαλή δρομολόγηση του μέτρου της ολικής οργανωμένης προληπτικής απομάκρυνσης των πολιτών και έχοντας την ευθύνη του έργου πολιτικής προστασίας, ζητά από τον εκάστοτε Επικεφαλής Αξιωματικό του Πυροσβεστικού Σώματος που έχει και την ευθύνη για τη διεξαγωγή των πυροσβεστικών- διασωστικών επιχειρήσεων Πολιτικής Προστασίας, όπως επίσης και από όλους τους λοιπούς εμπλεκόμενους φορείς εκτάκτων αναγκών⁹ που επιχειρούν σε τοπικό επίπεδο με βάση τις αρμοδιότητές τους, τη λήψη εναλλακτικών μέτρων και την άμεση κλιμάκωση των δράσεων τους με ενισχυμένο προσωπικό και μέσα, για την προστασία της ζωής και της περιουσίας των πολιτών και εφόσον συντρέχουν λόγοι για την κατά περίπτωση διάσωση τους, από την επικείμενη εξέλιξη της δασικής πυρκαγιάς στην περιοχή.

Στις περιπτώσεις αυτές, τα εναλλακτικά μέτρα προστασίας των πολιτών που ενδέχεται να ληφθούν εφόσον κριθεί αναγκαίο ενδεικτικά και χωρίς να έχουν δεσμευτικό χαρακτήρα μπορεί να είναι :

- η ενημέρωση/ειδοποίηση τους, μέσω μηνυμάτων έκτακτης ανάγκης 112 από το Ε.Σ.Κ.Ε.ΔΙ.Κ. που συνδέονται με την προστασία της ζωής τους από την επικείμενη εξέλιξη της δασικής πυρκαγιάς στη περιοχή,
- η ενημέρωσή τους για τη λήψη μέτρων αυτοπροστασίας, όπως η παραμονή τους εντός των κατοικιών τους ή κτιρίων, αν η διαφυγή τους δεν είναι πλήρως εξασφαλισμένη,
- η συγκέντρωσή τους σε κτίρια (χώροι καταφυγής) που έχουν προσδιορισθεί εκ των προτέρων στα ειδικά σχέδια των Δήμων και των Περιφερειών και κρίνεται ασφαλής η μετάβαση τους στη προκειμένη περίπτωση, με βάση την εξέλιξη της δασικής πυρκαγιάς στη συγκεκριμένη περιοχή.
- συνδυασμός όλων των ανωτέρω, ή όποιο άλλο εναλλακτικό μέτρο προσδιορισθεί ad hoc από τους φορείς εκτάκτων αναγκών που επιχειρούν σε τοπικό επίπεδο

Νοείται ότι τα μέτρα προστασίας της ζωής των πολιτών, που ενδέχεται να ληφθούν εναλλακτικά σε περίπτωση αδυναμίας έγκαιρης οργάνωσης και δρομολόγησης του μέτρου της

⁹ Σύμφωνα με τι ισχύον θεσμικό πλαίσιο στους φορείς που συμμετέχουν στην αντιμετώπιση εκτάκτων αναγκών από την εκδήλωση καταστροφών ανήκει το Πυροσβεστικό Σώμα που έχει την ευθύνη για τη διεξαγωγή των πυροσβεστικών- διασωστικών επιχειρήσεων Πολιτικής Προστασίας (Ν.4662/2020), η Ελληνική Αστυνομία (Ν 4249/1014), το ΕΚΑΒ (Ν.4633/2019), οι Δήμοι και οι Περιφέρειες (Ν.3013/2002,Ν.3852/2010,Ν.4662/2020) και το Λιμενικό Σώμα/Ελληνική Ακτοφυλακή εφόσον συντρέχουν λόγοι (Ν. 4150/2013)

ολικής οργανωμένης προληπτικής απομάκρυνσης των πολιτών, από επερχόμενη δασική πυρκαγιά, ιδίως σε κατοικημένες περιοχές που κατά το παρελθόν έχουν δομηθεί εντός δάσους ή δασικής έκτασης, θα πρέπει να εξετασθούν κατά προτεραιότητα στα ειδικά σχέδια για την προληπτική οργανωμένη απομάκρυνση των πολιτών που υποχρεούνται να συντάξουν οι Δήμοι και οι Περιφέρειες με τη συνδρομή των κατά τόπους αρμόδιων Αστυνομικών, Πυροσβεστικών, Υγειονομικών και Λιμενικών Αρχών.

Στο πλαίσιο αυτό η διερεύνηση και καταγραφή πιθανών χώρων καταφυγής των πολιτών που παρέχουν προστασία από επερχόμενη δασική πυρκαγιά, σύμφωνα με τα όσα ενδεικτικά αναφέρονται για το θέμα αυτό στην παράγραφο 11.3 του παρόντος εγγράφου, θα συμβάλει στον εκ των προτέρων σχεδιασμό εναλλακτικών μέτρων προστασίας της ζωής των πολιτών από τον κίνδυνο των δασικών πυρκαγιών.

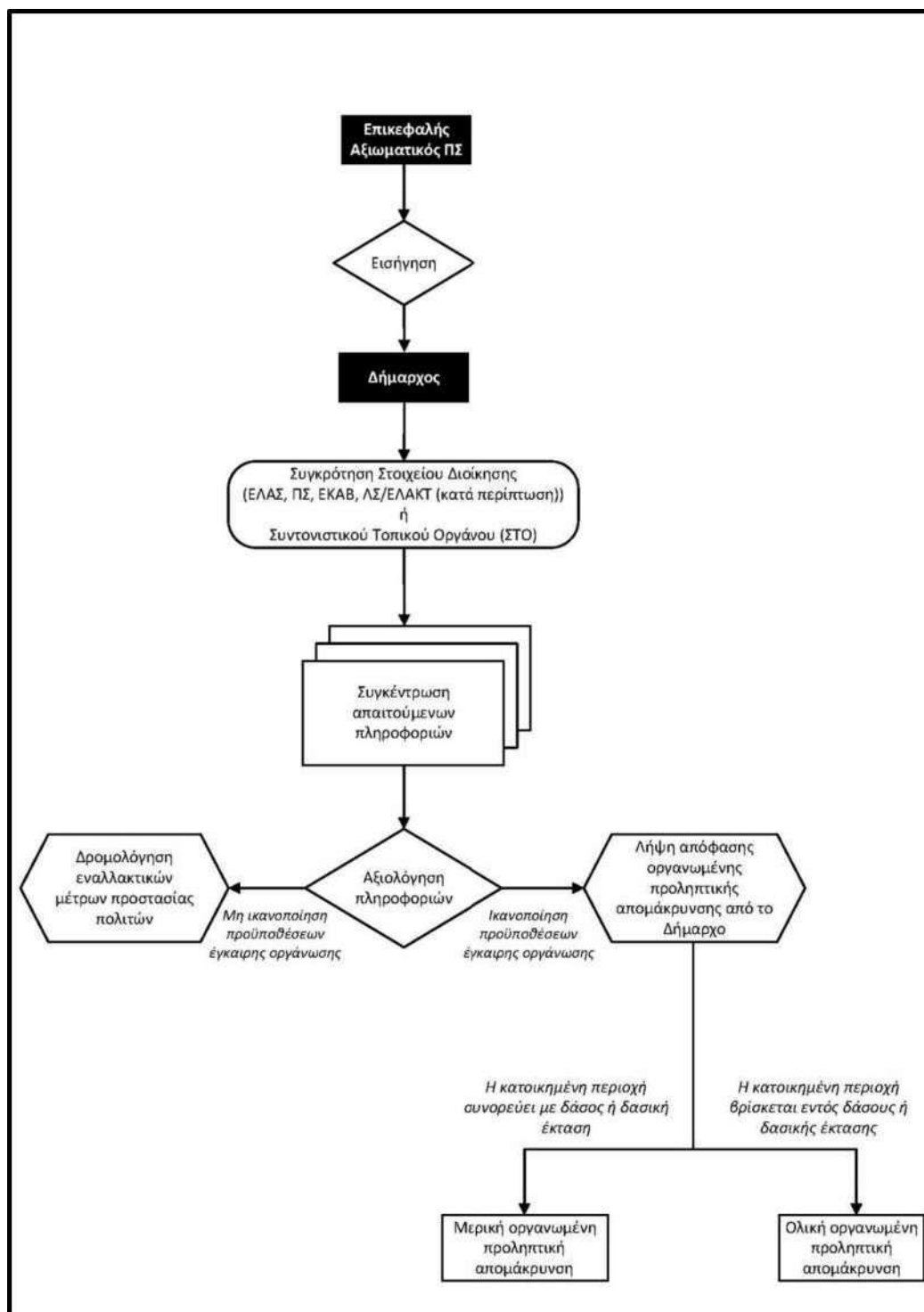

Διάγραμμα .1 . Διάγραμμα διαδικασιών που πρέπει να ακολουθούνται για την λήψη αποφάσεων από τον κατά τόπο αρμόδιο Δήμαρχο σχετικά με την προληπτική απομάκρυνση πολιτών.

Κατευθυντήριες οδηγίες για τη λήψη της απόφασης για την οργανωμένη προληπτική απομάκρυνση πολιτών λόγω δασικών πυρκαγιών, όταν η εξελισσόμενη ή επικείμενη καταστροφή μπορεί να επηρεάσει πάνω από έναν (1) Δήμο.

Στο άρθρο 29 παρ. 4στ' του Ν.4662/2020 αναφέρεται ότι όταν η εξελισσόμενη ή επικείμενη καταστροφή μπορεί να επηρεάσει πάνω από έναν (1) Δήμο, η απόφαση λαμβάνεται από τον αρμόδιο Περιφερειάρχη, ο οποίος μπορεί να εξουσιοδοτήσει σχετικά τον οικείο χωρικό Αντιπεριφερειάρχη.

Στο πλαίσιο εφαρμογής της ανωτέρω διάταξης και έχοντας υπόψη την έκταση που καταλαμβάνουν οι σημερινοί Δήμοι της χώρας¹⁰ μετά την συνένωση τους (Ν.3852/2010 και Ν.4555/2018), για να πληρούνται οι προϋποθέσεις εφαρμογής της ανωτέρω γενικής διάταξης θα πρέπει μια δασική πυρκαγιά να εξελίσσεται πλησίον των διοικητικών ορίων δυο όμορων Δήμων και να απειλεί ταυτόχρονα και άμεσα κατά την εξέλιξη της, κατοικημένες περιοχές των οποίων ο οικιστικός τους ιστός διαμοιράζεται μεταξύ των διοικητικών ορίων των δυο όμορων Δήμων, δηλαδή όταν η εξελισσόμενη, ή επικείμενη καταστροφή επηρεάζει την ίδια χρονική στιγμή πάνω από έναν (1) Δήμο (Σχέδιο 11.1).



Σχέδιο .1 Κατοικημένες περιοχές των οποίων ο οικιστικός τους ιστός διαμοιράζεται μεταξύ των διοικητικών ορίων των δυο όμορων Δήμων

Στην περίπτωση αυτή οι αρμόδιοι Δήμαρχοι ενημερώνουν σχετικά τον εκάστοτε Επικεφαλής Αξιωματικό του Πυροσβεστικού Σώματος, ο οποίος ενεργεί σε τοπικό επίπεδο ως συντονιστής

¹⁰ Το έτος 2007 που θεσμοθετήθηκε το άρθ. 18 του Ν.3613/2007 προκειμένου να προσδιορισθεί το αρμόδιο όργανο που θα αποφασίζει για την εφαρμογή του μέτρου της οργανωμένης απομάκρυνσης πολιτών από εξελισσόμενη ή επικείμενη καταστροφή, 910 Δήμοι αποτελούσαν τον Πρώτο Βαθμό Τοπικής Αυτοδιοίκησης (Ν.2539/1997, Ν.2218/1994, Ν.3463/2006).

Το έτος **2010** οι 910 Δήμοι αρχικά συνενώνονται με το Ν.3852/2010 και μεταγενέστερα τροποποιούνται με τον Ν.4555/2018 και συστήνονται τελικά 332 νέοι Δήμοι, καταργούνται οι 124 Κοινότητες και ταυτόχρονα συστήνονται 13 αιρετές Περιφέρειες, οι οποίες διαιρούνται σε 74 Περιφερειακές Ενότητες. Στους 332 νέους Δήμους και στις 13 αιρετές Περιφέρειες αποδίδονται με τον Ν.3852/2010 μεταξύ άλλων και αρμοδιότητες πολιτικής προστασίας ανάλογες με αυτές που ασκούσαν πριν την συνένωση τους, οι Δήμοι και οι άλλοτε Νομαρχιακές Αυτοδιοικήσεις.

Το έτος **2014** με το άρθρο 108 του Ν.4249/2014 αναθεωρήθηκε το άρθ. 18 του Ν.3613/2007 στο πλαίσιο εναρμόνισης του με το Ν.3852/2010 και η λήψη της απόφασης για την οργανωμένη απομάκρυνση των πολιτών όταν η εξελισσόμενη ή επικείμενη καταστροφή μπορεί να επηρεάσει πάνω από ένα Δήμο, λαμβάνεται πλέον από τον αρμόδιο αιρετό Περιφερειάρχη, ο οποίος μπορεί να εξουσιοδοτήσει σχετικά τον οικείο Αντιπεριφερειάρχη.

Το έτος **2020** με το Ν.4662/2020 περί Εθνικού Μηχανισμού Διαχείρισης Κρίσεων και Αντιμετώπισης Κινδύνων, η παραπάνω αναφερομένη αρμοδιότητα, δηλαδή όταν η εξελισσόμενη ή επικείμενη καταστροφή μπορεί να επηρεάσει πάνω από ένα Δήμο, παρέμεινε στο αρμόδιο κατά τόπο αιρετό Περιφερειάρχη, ο οποίος μπορεί να εξουσιοδοτήσει σχετικά τον οικείο χωρικό Αντιπεριφερειάρχη

του πυροσβεστικού έργου ότι θα πρέπει να απευθύνει τη σχετική εισήγηση άμεσα στον οικείο Περιφερειάρχη, ή τον οικείο χωρικό Αντιπεριφερειάρχη, ως αρμόδιο όργανο προκειμένου να λάβει την απόφαση για την οργανωμένη προληπτική απομάκρυνση πολιτών. Νοείται ότι η σχετική εισήγηση προς τον οικείο Περιφερειάρχη, ή τον οικείο χωρικό Αντιπεριφερειάρχη, θα πρέπει να συμπεριλαμβάνει τα όσα αναφέρονται με λεπτομέρεια στην παράγραφο 2.1., δηλαδή μια εκτίμηση της πορείας και της κατεύθυνσης που αναμένεται να ακολουθήσει η δασική πυρκαγιά κινουμένη προς την κατοικημένη περιοχή, καθώς και μια εκτίμηση του χρόνου προσέγγισης της πυρκαγιάς στην κατοικημένη περιοχή, για την οποία εισηγείται την υλοποίηση της δράσης της οργανωμένης προληπτικής απομάκρυνσης πολιτών.

Η απόφασή του Περιφερειάρχη, ή του οικείου χωρικού Αντιπεριφερειάρχη, εκτελείται με την συμμετοχή όλων των φορέων που προβλέπεται να συμμετέχουν ενεργά στην υλοποίηση της δράσης, όπως επίσης και με την συνδρομή των δυο όμορων αρμοδίων Δημάρχων, οι οποίοι έχουν την ευθύνη του έργου πολιτικής προστασίας για την αντιμετώπιση εκτάκτων αναγκών σε τοπικό επίπεδο, υπό τον συντονισμό και την άμεση συνδρομή της Περιφέρειας σε προσωπικό και μέσα, όπου τούτο απαιτείται και είναι αναγκαίο για την υλοποίησή της. Οι κατευθυντήριες οδηγίες για την λήψη της απόφασης, όπως επίσης και το σχέδιο δράσης, που αναφέρονται στο παρόν έγγραφο για το Δήμαρχο ισχύουν κατ' αναλογία και στις περιπτώσεις που η απόφαση για την οργανωμένη προληπτική απομάκρυνση πολιτών λαμβάνεται από τον Περιφερειάρχη ή τον οικείο χωρικό Αντιπεριφερειάρχη¹¹.

Ωστόσο πρέπει να διευκρινιστεί ότι **σε κάθε άλλη περίπτωση** όταν η εξελισσόμενη ή επικείμενη καταστροφή δεν επηρεάζει την ίδια χρονική στιγμή πάνω από ένα (1) Δήμο αλλά η δασική πυρκαγιά που αρχικά έχει εκδηλωθεί εντός των διοικητικών ορίων ενός Δήμου απειλεί κατοικημένες περιοχές του οικείου Δήμου και εν συνέχεια κατά την εξέλιξη της σε μεταγενέστερη χρονική στιγμή ξεπερνά τα διοικητικά όρια του Δήμου που έχει αρχικά εκδηλωθεί και απειλεί εκ νέου κατοικημένες περιοχές που υπάγονται στα διοικητικά όρια άλλου όμορου Δήμου, τότε αρμόδια όργανα για την λήψη της απόφασης της οργανωμένης προληπτικής απομάκρυνσης πολιτών παραμένουν οι κατά τόπους αρμόδιοι οικείοι Δήμαρχοι κατά τον χρόνο που απειλούνται οι κατοικημένες περιοχές που υπάγονται εντός των

¹¹ Κατά αναλογία ο Περιφερειάρχης, ή ο οικείος χωρικός Αντιπεριφερειάρχης, αφού ενημερωθεί ως αρμόδιο όργανο από τον εκάστοτε Επικεφαλής Αξιωματικό του Πυροσβεστικού Σώματος, ο οποίος ενεργεί σε τοπικό επίπεδο ως συντονιστής του πυροσβεστικού έργου, καθορίζει άμεσα σημείο συγκέντρωσης (σε ασφαλή χώρο), στον οποίον οφείλουν να προσέλθουν οι δυο αρμόδιοι όμοροι Δήμαρχοι που γνωρίζουν καλύτερα σε τοπικό επίπεδο τους πολίτες που διαβιούν στην περιοχή και οι επικεφαλής των φορέων που κύρια εμπλέκονται (ΕΛΑΣ, ΠΣ, ΕΚΑΒ, υπεύθυνος πολιτικής προστασίας της Περιφέρειας, υπεύθυνοι Πολιτικής Προστασίας των όμορων Δήμων) και εάν αυτό δεν είναι άμεσα εφικτό, οι αναπληρωτές τους, οι οποίοι θα πρέπει να είναι σε διαρκή επικοινωνία με τους επικεφαλής τους. Η ενέργεια αυτή, η οποία συνιστά Στοιχείο Διοίκησης για την λήψη της απόφασης και την υλοποίηση της δράσης της οργανωμένης προληπτικής απομάκρυνσης πολιτών, κρίνεται απαραίτητη προκειμένου να εξασφαλιστεί, η μεταξύ τους επικοινωνία, η συλλογή πληροφοριών σχετικών με την τρέχουσα κατάσταση, καθώς και ο συντονισμός τους. Επίσης η ενέργεια αυτή παρέχει την δυνατότητα για την άμεση επιλογή σχεδίου δράσης που θα ακολουθήσουν οι εμπλεκόμενοι φορείς, στην περίπτωση που ληφθεί θετική απόφαση για μερική ή ολική προληπτική απομάκρυνση πολιτών. Στις περιπτώσεις που η εξέλιξη του καταστροφικού φαινομένου παρέχει χρονικά περιθώρια, ο Περιφερειάρχης, ή ο οικείος χωρικός Αντιπεριφερειάρχης μπορεί να συγκαλεί άμεσα το Συντονιστικό Όργανο Πολιτικής Προστασίας της Περιφερειακής Ενότητας (ΣΟΠΠ) για την υποβοήθηση του έργου του. Η σύγκληση του ΣΟΠΠ δεν αποτελεί προϋπόθεση για την λήψη της απόφασης ή την υλοποίηση της δράσης της οργανωμένης προληπτικής απομάκρυνσης πολιτών. Στις περιπτώσεις που για την οργανωμένη προληπτική απομάκρυνση των πολιτών, κρίνεται αναγκαία η χρήση πλωτών θαλασσίων μέσων, η παρουσία και η συμβολή των κατά τόπους Λιμενικών Αρχών αποτελεί απαραίτητη προϋπόθεση και η παρουσία εκπροσώπου τους, στο Στοιχείο Διοίκησης, ή στο ΣΟΠΠ που θα συγκαλέσει ο Περιφερειάρχης, ή ο οικείος χωρικός Αντιπεριφερειάρχης για την λήψη της απόφασης ή για την υλοποίηση της δράσης, κρίνεται απαραίτητη (ΝΔ 444/1970, Ν.4150/2013, όπως ισχύουν)

διοικητικών τους ορίων, καθώς δεν στοιχειοθετείται η επίκληση και εφαρμογή του άρθρου 29 παρ. 4στ' του Ν.4662/2020 περί λήψης της σχετικής απόφασης από τον Περιφερειάρχη. (Σχέδιο .2)

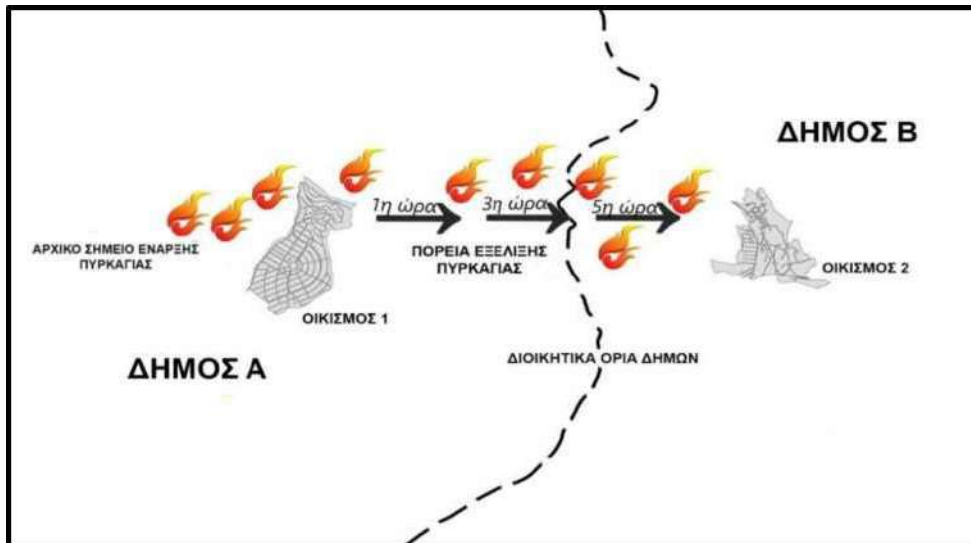

Σχέδιο .2 Δασική πυρκαγιά που αρχικά έχει εκδηλωθεί εντός των διοικητικών ορίων ενός Δήμου

απειλεί κατοικημένες περιοχές του οικείου Δήμου και εν συνέχεια κατά την εξέλιξη της σε μεταγενέστερη χρονική στιγμή ξεπερνά τα διοικητικά όρια του Δήμου που έχει αρχικά εκδηλωθεί και απειλεί εκ νέου κατοικημένες περιοχές που υπάρχουν στα διοικητικά όρια άλλου όμορου Δήμου

Το ίδιο ισχύει και στην περίπτωση που εκδηλώνονται σε διαφορετικό τόπο (σημείο έναρξης) και χρόνο δασικές πυρκαγιές σε Δήμους της ίδιας Περιφέρειας, οι οποίες κατά την πορεία εξέλιξης τους ενδεχομένως να απειλούν κατοικημένες περιοχές των Δήμων στους οποίους αρχικά έχουν εκδηλωθεί και πιθανώς σε μεταγενέστερη χρονική στιγμή κατά την πορεία εξέλιξης τους, να απειλούν κατοικημένες περιοχές άλλων όμορων Δήμων των οποίων ο οικιστικός τους ιστός δεν διαμοιράζεται μεταξύ των διοικητικών τους ορίων.

Συμπληρωματικά προς τα ανωτέρω, θα πρέπει στις περιπτώσεις που ο Περιφερειάρχης έχει μεταβιβάσει με σχετική εξουσιοδοτική πράξη την αρμοδιότητα λήψης της απόφασης για την οργανωμένη προληπτική απομάκρυνση πολιτών στους Αντιπεριφερειάρχες των οικείων Περιφερειακών Ενοτήτων, θεωρείται σκόπιμο οι Δ/σεις Πολιτικής Προστασίας των Περιφερειών να έχουν μεριμνήσει και για την έκδοση, πριν την έναρξη της αντιπυρικής περιόδου, σχετικής εξουσιοδοτικής πράξης, η οποία θα καθιστά τα Τμήματα Πολιτικής Προστασίας των αντίστοιχων Περιφερειακών Ενοτήτων υπεύθυνα για την άμεση υποστήριξη του έργου του Αντιπεριφερειάρχη.

Τέλος, στα ειδικά σχέδια για την προληπτική οργανωμένη απομάκρυνση των πολιτών που υποχρεούνται να συντάσσουν οι Δήμοι και οι Περιφέρειες με τη συνδρομή των κατά τόπους αρμόδιων Αστυνομικών, Πυροσβεστικών, Υγειονομικών και Λιμενικών Αρχών (άρθ. 23 παρ.4 Ν.4662/2020) θα πρέπει να καταβληθεί κάθε δυνατή προσπάθεια από τις οργανικές μονάδες Πολιτικής Προστασίας των Δήμων και των Περιφερειών, προκειμένου να προσδιορισθούν εκ των προτέρων οι περιοχές στις οποίες η απόφαση λαμβάνεται από τον αρμόδιο Περιφερειάρχη ή τον οικείο χωρικό Αντιπεριφερειάρχη, ειδικά πλησίον των μεγάλων πολεοδομικών συγκροτημάτων των Αθηνών και της Θεσσαλονίκης.

Δηλαδή θα πρέπει να καταγραφούν και αποτυπωθούν ποιες είναι οι κατοικημένες περιοχές των οποίων ο οικιστικός τους ιστός διαμοιράζεται μεταξύ των διοικητικών ορίων των δυο όμορων Δήμων, ώστε να είναι εκ των προτέρων γνωστό και αποσαφηνισμένο ποιο είναι το αρμόδιο όργανο για τη λήψη της σχετικής απόφασης της οργανωμένης προληπτικής απομάκρυνσης πολιτών κατόπιν της εισήγησης του εκάστοτε Επικεφαλής Αξιοματικού του Πυροσβεστικού Σώματος.

7.7 Κατευθυντήριες οδηγίες για τη λήψη της απόφασης για την οργανωμένη προληπτική απομάκρυνση πολιτών λόγω δασικών πυρκαγιών, όταν η εξελισσόμενη ή επικείμενη καταστροφή μπορεί να επηρεάσει πάνω από μία Περιφέρεια

Στο άρθρο 29 παρ. 4στ' του Ν.4662/2020 προβλέπεται ότι όταν η εξελισσόμενη ή επικείμενη καταστροφή μπορεί να επηρεάσει πάνω από μία Περιφέρεια, η ανωτέρω απόφαση λαμβάνεται από τον Γενικό Γραμματέα Πολιτικής Προστασίας, ή σε περίπτωση απουσίας ή κωλύματός του, από τον νόμιμο Αναπληρωτή του στο Συντονιστικό Όργανο Πολιτικής Προστασίας, τον Διοικητή του Συντονιστικού Οργάνου Πολιτικής Προστασίας, και εκτελείται από τους αρμόδιους Περιφερειάρχες και Δημάρχους.

Η ανωτέρω νομοθετική πρόβλεψη, συνδέεται κατά κύριο λόγο με την συμβολή των αρμοδίων οργάνων της Κεντρικής Διοίκησης προς τα αρμόδια όργανα της τοπικής αυτοδιοίκησης (Περιφερειάρχη, Αντιπεριφερειάρχη, Δήμαρχος) που έχουν τον κύριο θεσμικό ρόλο δρομολόγησης και υλοποίησης σε τοπικό επίπεδο της οργανωμένης προληπτικής απομάκρυνσης πολιτών λόγω δασικών πυρκαγιών από εξελισσόμενη ή επικείμενη καταστροφή στο πλαίσιο εφαρμογής του Ν. 4662/2020.

Έχοντας υπόψη τις προβλέψεις της ανωτέρω διάταξης και την έκταση που καταλαμβάνουν οι σημερινοί Δήμοι της χώρας και οι Περιφέρειες (Ν.3852/2010, Ν.4555/2018), για να πληρούνται οι προϋποθέσεις επίκλησης και εφαρμογής της ανωτέρω γενικής διάταξης θα πρέπει μια δασική πυρκαγιά να εξελίσσεται πλησίον των διοικητικών ορίων δυο όμορων Δήμων που υπάγονται διοικητικά σε δυο όμορες Περιφέρειες και να απειλεί άμεσα κατά την εξέλιξη της, κατοικημένες περιοχές των οποίων ο οικιστικός τους ιστός διαμοιράζεται μεταξύ των διοικητικών ορίων των δυο όμορων Δήμων που υπάγονται διοικητικά σε δυο όμορες Περιφέρειες, δηλαδή **όταν η εξελισσόμενη, ή επικείμενη καταστροφή επηρεάζει την ίδια χρονική στιγμή πάνω από μια Περιφέρεια (Σχέδιο .3)**

Οι περιοχές αυτές για τις οποίες ενδέχεται να απαιτείται η λήψη της απόφασης από τον Γενικό Γραμματέα Πολιτικής Προστασίας, ή σε περίπτωση απουσίας, ή κωλύματός του, από τον νόμιμο Αναπληρωτή του, θα πρέπει να καταβληθεί κάθε δυνατή προσπάθεια από τις οργανικές μονάδες Πολιτικής Προστασίας των Δήμων και των Περιφερειών προκειμένου **να προσδιορισθούν εκ των προτέρων**, στα ειδικά σχέδια για την προληπτική οργανωμένη απομάκρυνση των πολιτών που οφείλουν να συντάξουν οι Δήμοι και οι Περιφέρειες με την συνδρομή των φορέων που προβλέπονται στο άρθρο 23 παρ.4 του Ν.4662/2020.

Για τις περιοχές αυτές, που απαιτείται η λήψη της απόφασης από τον Γενικό Γραμματέα Πολιτικής Προστασίας ή το νόμιμο Αναπληρωτή του, εφόσον προσδιορισθούν θα πρέπει να ενημερωθεί εγγράφως με ευθύνη των Δ/νσεων Πολιτικής Προστασίας των Περιφερειών, ο Γενικός Γραμματέας Πολιτικής Προστασίας και ο νόμιμος Αναπληρωτής του έτσι ώστε να τις γνωρίζει εκ των προτέρων και όχι εκ των υστέρων, δηλαδή όταν είναι σε εξέλιξη το καταστροφικό φαινόμενο.

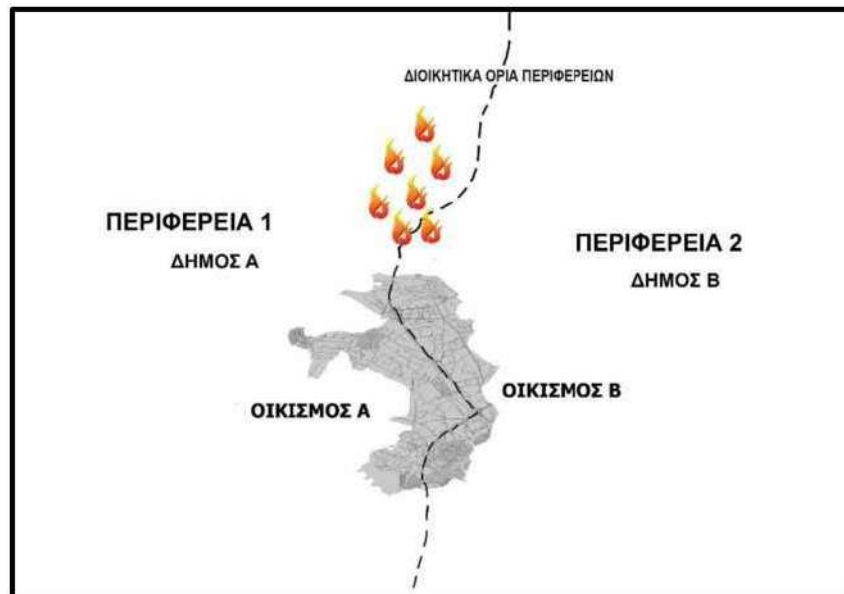

Σχέδιο .3 κατοικημένες περιοχές των οποίων ο οικιστικός τους ιστός διαμοιράζεται μεταξύ των διοικητικών ορίων των δυο όμορων Δήμων που υπάγονται διοικητικά σε δυο όμορες Περιφέρειες

Τα διαλαμβανόμενα περί κατευθυντηρίων οδηγιών λήψης της απόφασης οργανωμένης προληπτικής απομάκρυνσης πολιτών, όπως επίσης και το σχέδιο δράσης που αναφέρεται για τον Δήμαρχο, ισχύουν κατ' αναλογία και στις περιπτώσεις που η απόφαση για την οργανωμένη προληπτική απομάκρυνση πολιτών λαμβάνεται από τον Γενικό Γραμματέα Πολιτικής Προστασίας, ή σε περίπτωση απουσίας ή κωλύματός του από τον νόμιμο Αναπληρωτή του στο Συντονιστικό Όργανο Πολιτικής Προστασίας, τον Διοικητή του Συντονιστικού Οργάνου Πολιτικής Προστασίας.

Στη προκειμένη περίπτωση, όπου απαιτείται η λήψη της απόφασης από τον Γενικό Γραμματέα Πολιτικής Προστασίας, ή σε περίπτωση απουσίας, ή κωλύματός του, από τον νόμιμο Αναπληρωτή του, η πλήρης και έγκαιρη ενημέρωση του από τα αρμόδια όργανα (Δήμαρχος, κλπ.) σε τοπικό περιφερειακό και από το Ε.Σ.Κ.Ε.ΔΙ.Κ. του Π.Σ. σε κεντρικό επίπεδο, όταν δεν είναι δυνατή η φυσική τους παρουσία, είναι καθοριστικής σημασίας για την λήψη της απόφασης.

Η απόφαση του Γενικού Γραμματέα Πολιτικής Προστασίας, ή σε περίπτωση απουσίας ή κωλύματός του, του νόμιμου Αναπληρωτή του, εκτελείται με την συμμετοχή όλων των φορέων που προβλέπεται να συμμετέχουν ενεργά στην υλοποίηση της δράσης, όπως επίσης και με την συνδρομή των δυο όμορων αρμοδίων Δημάρχων οι οποίοι έχουν την ευθύνη του έργου πολιτικής προστασίας για την αντιμετώπιση εκτάκτων αναγκών σε τοπικό επίπεδο, υπό τον συντονισμό και την άμεση συνδρομή των όμορων Περιφερειών σε προσωπικό και μέσα, όπου τούτο απαιτείται και είναι αναγκαίο για την υλοποίησή της.

7.8 Ειδικότερες δράσεις προληπτικής οργανωμένης απομάκρυνσης πολιτών

Όπως έχει ήδη αναφερθεί, ζητήματα που συνδέονται με τη λήψη, ή μη της απόφασης προληπτικής απομάκρυνσης ατόμων που ευρίσκονται εντός υποδομών ή εγκαταστάσεων που τελούν υπό την εποπτεία φορέων, ή διέπονται από ειδικότερες νομοθεσίες και της εν συνεχεία δρομολόγησης δράσεων για την υλοποίησή τους, αποτελούν αρμοδιότητα των υπευθύνων

λειτουργίας τους.

Στη ανωτέρω κατηγορία υποδομών και εγκαταστάσεων υπάγονται Νοσοκομεία, Νοσηλευτικά Ιδρύματα, Παιδικές Κατασκηνώσεις, Camping, Ιερές Μονές, Αρχαιολογικοί χώροι, Ξενοδοχειακές μονάδες, Εγκαταστάσεις Ενόπλων Δυνάμεων και Σωμάτων Ασφάλειας, Δομές φιλοξενίας προσφυγών Καταστήματα κράτησης/Φυλακές, κλπ.

Νοείται ότι οι εγκαταστάσεις αυτές για να απειλούνται από την εξέλιξη μιας δασικής πυρκαγιάς και να συντρέχουν λόγοι προληπτικής απομάκρυνσης των ατόμων που ευρίσκονται εντός τους, θα πρέπει να συνορεύουν με δάση και δασικές εκτάσεις και να έχουν μεγάλη εγγύτητα με καύσιμα δασικής προέλευσης.

Στο πλαίσιο αυτό μετά από ενημέρωση των υπευθύνων λειτουργίας τους από την αρμόδια κατά τόπο Πυροσβεστική Υπηρεσία για την εκδήλωση δασικής πυρκαγιάς πλησίον αυτών και μια εκτίμηση για τον κίνδυνο που διατρέχουν ή δεν διατρέχουν με βάση την κατεύθυνση που ακολουθεί κατά την εξέλιξη της, λαμβάνουν αποφάσεις που αφορούν την προληπτική απομάκρυνση των διαμενόντων ατόμων ή και των εργαζομένων στις ανωτέρω κατηγορίες υποδομών και εγκαταστάσεων μέσω ασφαλών διάδρομων διαφυγής για τις οποίες ενημερώνονται από τις οικείες αρμόδιες υπηρεσίες του Πυροσβεστικού Σώματος και της Ελληνικής Αστυνομίας.

Σε κάθε περίπτωση οι αποφάσεις των υπευθύνων λειτουργίας των ανωτέρω υποδομών ή εγκαταστάσεων περί απομάκρυνσης, ή μη, των ατόμων που ευρίσκονται εντός τους, θα πρέπει να γνωστοποιούνται άμεσα με ευθύνη των υπευθύνων τους στις οικείες αρμόδιες υπηρεσίες του Πυροσβεστικού Σώματος και της Ελληνικής Αστυνομίας, όπως επίσης και στον οικείο Δήμαρχο και Περιφερειάρχη/Αντιπεριφερειάρχη, για ενδεχόμενη υποστήριξη του έργου τους, από πλευράς Τοπικής Αυτοδιοίκησης. Επίσης η ενημέρωση αυτή θα συμβάλει στο καλύτερο συντονισμό των εμπλεκόμενων φορέων Πολιτικής Προστασίας που ενεργούν σε τοπικό επίπεδο για την αντιμετώπιση εκτάκτων αναγκών και άμεση διαχείριση των συνεπειών τους από την εκδήλωση δασικής πυρκαγιάς.

Για τον σκοπό αυτό κάθε υποδομή ή εγκατάσταση θα πρέπει να κοινοποιεί στην αρμόδια οργανική μονάδα πολιτικής προστασίας του οικείου Δήμου ένα τηλέφωνο έκτακτης ανάγκης που θα λειτουργεί σε 24ωρη βάση όλες τις ημέρες τις εβδομάδας (7/7) όπως επίσης και στις οικείες αρμόδιες υπηρεσίες του Πυροσβεστικού Σώματος και της ΕΛ.ΑΣ.

Η αρμόδια οργανική μονάδα πολιτικής προστασίας του Δήμου θα πρέπει στο Σχέδιο Πολιτικής Προστασίας που έχει είδη συνταχθεί για την Αντιμετώπιση Εκτάκτων Αναγκών εξαιτίας Δασικών Πυρκαγιών με την κωδική ονομασία "ΙΟΛΑΟΣ, να τηρεί επικαιροποιημένη λίστα με τηλέφωνα έκτακτης ανάγκης για όλες τις υποδομές και εγκαταστάσεις της περιοχής αρμοδιότητας τους που συνορεύουν με δάση και δασικές εκτάσεις (Παιδικές Κατασκηνώσεις, Camping, Ξενοδοχειακές μονάδες, Αρχαιολογικοί χώροι κλπ).

Η ανωτέρω επικαιροποιημένη λίστα με τηλέφωνα έκτακτης ανάγκης για όλες τις υποδομές και εγκαταστάσεις της περιοχής αρμοδιότητας των Δήμων θα πρέπει να κοινοποιείται και στη Δ/ση Πολιτικής Προστασίας της οικείας Περιφέρειας προς ενημέρωση και υποστήριξη στο έργο πολιτικής προστασίας του Δήμου, από πλευράς Περιφέρειας, εφόσον συντρέχουν λόγοι.

Στο πλαίσιο αυτό κρίνεται σκόπιμο για λόγους πληρότητας να αναφερθούν τα εξής:

- **Για αρχαιολογικούς χώρους ή και μνημείων** εντός δασών, δασικών εκτάσεων, ή και πλησίον αυτών, εφόσον οι υπεύθυνοι λειτουργίας τους ενημερωθούν από την αρμόδια κατά τόπο Πυροσβεστική Υπηρεσία για την εκδήλωση δασικής πυρκαγιάς πλησίον αυτών, καθώς και για την αναμενόμενη πορεία εξέλιξης της, εάν βρίσκονται σε λειτουργία, και εφόσον

συντρέχουν λόγοι, οφείλουν να απομακρύνουν προληπτικά από τον αρχαιολογικό χώρο ή το μνημείο τους επισκέπτες, βάσει του σχεδιασμού τους και σύμφωνα με τις κατευθυντήριες οδηγίες που δίνονται από το Υπουργείο Πολιτισμού και Αθλητισμού.

Για τον σκοπό αυτό η Διεύθυνση Σχεδιασμού Αντιμετώπισης Εκτάκτων Αναγκών της Γ.Γ.Π.Π. στο πλαίσιο μνημονίου συνεργασίας μεταξύ του Υπουργείου Κλιματικής Κρίσης και Πολιτικής

Προστασίας με το Υπουργείο Πολιτισμού και Αθλητισμού συνέταξε και απέστειλε στο Υπουργείο Πολιτισμού και Αθλητισμού για λόγους υποστήριξη του έργου του, πρότυπο σχέδιο οργανωμένης προληπτικής απομάκρυνσης επισκεπτών και εργαζομένων από αρχαιολογικούς χώρους και μνημεία που βρίσκονται εντός δασών, δασικών εκτάσεων και πλησίον αυτών.

Σκοπός του εν λόγω προτύπου υποδείγματος είναι η διευκόλυνση των Προϊσταμένων των κατά περίπτωση αρμόδιων Περιφερειακών και Ειδικών Περιφερειακών Υπηρεσιών της Γενικής Διεύθυνσης Αρχαιοτήτων και Πολιτιστικής Κληρονομιάς του ΥΠΠΟΑ στη σύνταξη και εφαρμογή σχεδίων οργανωμένης προληπτικής απομάκρυνσης των επισκεπτών και εργαζομένων από αρχαιολογικούς χώρους και μνημεία που βρίσκονται εντός δασών, δασικών εκτάσεων και πλησίον αυτών, λόγω δασικής πυρκαγιάς

Με βάση το πρότυπο, τα σχέδια που θα συνταχθούν με ευθύνη των Περιφερειακών ή Ειδικών Περιφερειακών Υπηρεσιών του ΥΠΠΟΑ, θα κοινοποιηθούν άμεσα στην αρμόδια οργανική μονάδα πολιτικής προστασίας του οικείου Δήμου, στην αρμόδια Δ/ση Πολιτικής Προστασίας της οικείας Περιφέρειας και στις οικείες αρμόδιες υπηρεσίες του Πυροσβεστικού Σώματος, της ΕΛ.ΑΣ και του ΕΚΑΒ, προς ενημέρωση τους και υποστήριξη εκ μέρους τους στο πλαίσιο εφαρμογής των εν λόγω σχεδίων, όπως επίσης και για την εν συνεχεία ασφαλή απομάκρυνση των επισκεπτών και πέραν των αρχαιολογικών χώρων και μνημείων αρμοδιότητας του ΥΠΠΟΑ.

Νοείται ότι σε περίπτωση που ο εκτιμώμενος χρόνος προσέγγισης της δασικής πυρκαγιάς σε συνδυασμό με τον αριθμό των επισκεπτών δεν επαρκεί για την οργανωμένη προληπτική απομάκρυνση των επισκεπτών και εργαζομένων, ο Προϊστάμενος της αρμόδιας Περιφερειακής, ή της Ειδικής Περιφερειακής Υπηρεσίας του ΥΠΠΟΑ που υπάγεται ο αρχαιολογικός χώρος ή το μνημείο ενημερώνει άμεσα την κατά τόπο αρμόδια Πυροσβεστική Υπηρεσία προκειμένου να δρομολογήσει άμεσα δράσεις προστασίας, διάσωσης και απεγκλωβισμού επισκεπτών και εργαζομένων από τον αρχαιολογικό χώρο ή το μνημείο.

- **Για τις παιδικές εξοχές- κατασκηνώσεις** η λήψη της απόφασης για την μετακίνηση κατασκηνωτών και προσωπικού που ευρίσκονται και διαβιούν εντός των υποδομών τους (εκκένωση και μεταφορά των κατασκηνωτών σε ασφαλές σημείο) σε περίπτωση έκτακτης ανάγκης λόγω δασικών πυρκαγιών, καθορίζεται μέσα από τα σχέδια εκκένωσής τους, τα οποία συντάσσονται από τις διοικήσεις των παιδικών εξοχών - κατασκηνώσεων σύμφωνα με τις κατευθύνσεις α) του Υπουργείου Παιδείας και Θρησκευμάτων για τις μαθητικές κατασκηνώσεις του Υπουργείου (ΥΑ ΙΒ/7243/7-7-1983 - ΦΕΚ 368/τευχ. Β') και β) της Γενικής Δ/σης Πρόνοιας, του Υπουργείου Εργασίας και Κοινωνικών Υποθέσεων (παρ. 3, αρθ. 8 της ΚΥΑ12030/Φ109.1/1999) για τις κατασκηνώσεις του Κρατικού Προγράμματος και τις λοιπές δημόσιες ή ιδιωτικές παιδικές εξοχές - κατασκηνώσεις (Δ27/οικ.10625/345/2-4-2014 έγγραφο της Δ/σης Προστασίας Οικογένειας, της Γενικής Δ/σης Πρόνοιας, του Υπουργείου Κοινωνικής Ασφάλισης και Πρόνοιας).

Τα ανωτέρω σχέδια εκκένωσης των παιδικών εξοχών - κατασκηνώσεων, οι διοικήσεις

οφείλουν να τα κοινοποιούν στις οικείες αρμόδιες υπηρεσίες του Πυροσβεστικού Σώματος, της ΕΛ.ΑΣ. των Περιφερειών και των Δήμων (Δ27/οικ.10625/345/2-4-2014 έγγραφο της Δ/σης Προστασίας Οικογένειας, της Γενικής Δ/σης Πρόνοιας, του Υπουργείου Κοινωνικής Ασφάλισης και Πρόνοιας).

Προς διευκόλυνση του έργου της Πολιτικής Προστασίας στην περίπτωση που κριθεί αναγκαία η λήψη του ανωτέρου μέτρου, η Γενική Γραμματεία Πολιτικής Προστασίας, με το 2113/8-4-2014 έγγραφό της, κάλεσε τις Δ/σεις Πολιτικής Προστασίας των Περιφερειών και τις αρμόδιες οργανικές μονάδες Πολιτικής Προστασίας των Δήμων να λάβουν αντίγραφο των ανωτέρω σχεδίων για τις παιδικές εξοχές - κατασκηνώσεις που λειτουργούν εντός των διοικητικών τους ορίων.

Σημειώνεται ότι με το Δ27/οικ.24397/989/16-7-2014 έγγραφό της η Δ/ση Προστασίας Οικογένειας, της Γενικής Δ/σης Πρόνοιας, του Υπουργείου Εργασίας και Κοινωνικών Υποθέσεων εξέδωσε πρότυπο σχέδιο πυροπροστασίας και εκκένωσης κατασκηνώσεων σε περίπτωση εκτάκτου ανάγκης, η σύνταξη του οποίου και η κατάθεσή του στις αρμόδιες Υπηρεσίες αποτελεί απαραίτητη προϋπόθεση για την έκδοση άδειας λειτουργίας κατασκήνωσης από το έτος 2015.

Ειδικότερα για τις μαθητικές κατασκηνώσεις του Υπουργείου Παιδείας και Θρησκευμάτων, σύμφωνα με το άρθρο 16 της ΥΑ ΙΒ/72437-7-1983, προβλέπεται ότι η Συντονιστική Επιτροπή της Μαθητικής Κατασκήνωσης καθορίζει τη διαδικασία της άμεσης διακίνησης των Κατασκηνωτών και την μεταφορά τους στους ορισμένους χώρους υποδοχής. Επικεφαλής της όλης επιχείρησης ορίζεται ο Προϊστάμενος της Κατασκήνωσης ο οποίος φροντίζει για την άμεση επιβίβαση των κατασκηνωτών στα μεταφορικά μέσα, τα οποία πρέπει να βρίσκονται έγκαιρα στη διάθεση της κατασκήνωσης. Οι χώροι υποδοχής και ο τρόπος εξεύρευσης και άμεσης διάθεσης των αναγκαίων μεταφορικών μέσων καθορίζονται στην αρχή της κατασκηνωτικής περιόδου από τον Περιφερειάρχη (ως αρμόδιο όργανο προσδιορίζεται ο Περιφερειάρχης σύμφωνα με το άρθ. 282 του Ν.3852/2010, αντί του Νομάρχη που προέβλεπε άρθρο 16 της ΥΑ ΙΒ/72437-7-1983), με τον οποίο ο Προϊστάμενος της Κατασκήνωσης έρχεται σε σχετική συνεννόηση.

Στο πλαίσιο αυτό, το Τμήμα Ε' Πολιτικής Σχεδίασης Εκτάκτου Ανάγκης, της Δ/σης Στρατηγικού Σχεδιασμού και Συντονισμού της Γενικής Διεύθυνσης Στρατηγικού Σχεδιασμού, Προγραμματισμού και Ηλεκτρονικής Διακυβέρνησης του Υπουργείου Παιδείας και Θρησκευμάτων παρακαλείται να καθορίσει πριν την έναρξη της κατασκηνωτικής περιόδου σε συνεργασία με τις Περιφέρειες, στην επικράτεια των οποίων λειτουργούν μαθητικές κατασκηνώσεις, τις διαδικασίες εφαρμογής των προβλεπομένων στο άρθρο 16 της ΥΑ ΙΒ/72437-7-1983 και να εκδώσει σχετικές οδηγίες προς τις Συντονιστικές Επιτροπές των μαθητικών κατασκηνώσεων.

- **Για τις ξενοδοχειακές μονάδες**, ή συγκροτήματα που βρίσκονται εκτός των ορίων υφιστάμενων οικισμών και πόλεων και οι υποδομές και εγκαταστάσεις τους, συνορεύουν με δάση ή δασικές εκτάσεις και έχουν μεγάλη εγγύτητα με καύσιμα δασικής προέλευσης, οι υπεύθυνοι λειτουργίας τους, εφόσον αντιληφθούν ή ενημερωθούν από το Δήμο, ή ενημερωθούν μέσω μηνυμάτων έκτακτης ανάγκης 112, ή ενημερωθούν απευθείας από την αρμόδια κατά τόπο Πυροσβεστική Υπηρεσία για την εκδήλωση δασικής πυρκαγιάς πλησίον αυτών και αφού ενημερωθούν μετά από σχετική επικοινωνία από την αρμόδια κατά τόπο Πυροσβεστική Υπηρεσία για την πορεία εξέλιξης της και εφόσον συντρέχουν λόγοι, ενημερώνουν τους διαμένοντες και τους εργαζόμενους σε αυτά για την προληπτική τους

απομάκρυνση μέσω ασφαλών διάδρομων διαφυγής για τις οποίες ενημερώνονται από τις οικείες αρμόδιες υπηρεσίες του Πυροσβεστικού Σώματος και της Ελληνικής Αστυνομίας.

Για την ασφαλή προληπτική απομάκρυνση των ατόμων που ευρίσκονται εντός των ξενοδοχειακών μονάδων, ή συγκροτημάτων, οι υπεύθυνοι λειτουργίας τους θα πρέπει να συνεργαστούν με την αρμόδια οργανική μονάδα Πολιτικής Προστασίας του οικείου Δήμου ή και της Περιφέρειας στο πλαίσιο της αρμοδιότητας συντονισμού και επίβλεψης του έργου της πολιτικής προστασίας για την αντιμετώπιση εκτάκτων αναγκών που έχουν σε τοπικό επίπεδο. Η προληπτική απομάκρυνση μπορεί να πραγματοποιηθεί

- ο με τα ίδια μέσα που διαθέτουν οι διαμένοντες και το προσωπικό, μετά από ενημέρωσή τους σχετικά με την ασφαλή διαδρομή διαφυγής τους, καθώς και ασφαλή σημεία προσωρινού προορισμού τους
- ο με λεωφορεία που θα διατεθούν για το σκοπό αυτό μετά από σχετικό αίτημα των υπευθύνων λειτουργίας προς τον οικείο Δήμο ή Περιφέρεια
- ο με τουριστικά λεωφορεία ιδιωτών ή τουριστικών επιχειρήσεων τα οποία θα διατεθούν άμεσα για το σκοπό αυτό, με ευθύνη των υπευθύνων λειτουργίας των ξενοδοχειακών μονάδων, ή συγκροτημάτων.

Επισημαίνεται ότι η άμεση διάθεση τουριστικών λεωφορείων ιδιωτών ή τουριστικών επιχειρήσεων με ευθύνη των υπευθύνων λειτουργίας τους, για την προληπτική απομάκρυνση των διαμενόντων σε αυτά, δεν έχει θεσμικά δεσμευτικό χαρακτήρα.

Ωστόσο στις περιπτώσεις που οι διαμένοντες εντός των ξενοδοχειακών μονάδων, ή συγκροτημάτων, δεν διαθέτουν στο σύνολο τους δικά τους μέσα μεταφοράς, η συμμετοχή και άμεση φροντίδα εκ μέρους των υπευθύνων λειτουργίας, για την προληπτική απομάκρυνση τους σε ασφαλές σημείο προσωρινού προορισμού και την εν συνεχεία επιστροφή τους με τουριστικά λεωφορεία που θα διατεθούν από τους υπεύθυνους λειτουργίας, θα επιτρέψει την συνέχιση της διαμονής τους εντός των ξενοδοχειακών μονάδων, ή συγκροτημάτων, εφόσον ο κίνδυνος θα έχει παρέλθει και ενδεχομένως την απρόσκοπτη και χωρίς ιδιαίτερες επιπτώσεις συνέχιση της λειτουργίας τους.

Για τους ανωτέρω λόγους οι υπεύθυνοι λειτουργίας των ξενοδοχειακών συγκροτημάτων που βρίσκονται εκτός των ορίων υφιστάμενων οικισμών και πόλεων και οι υποδομές και εγκαταστάσεις τους, συνορεύουν με δάση ή δασικές εκτάσεις και έχουν μεγάλη εγγύτητα με καύσιμα δασικής προέλευσης, θα πρέπει να τηρούν επικαιροποιημένα στοιχεία επικοινωνίας ιδιωτών, ή επιχειρήσεων που δύναται να διαθέσουν άμεσα τουριστικά λεωφορεία, όπως επίσης και επικαιροποιημένα στοιχεία επικοινωνίας με τις κατά τόπο αρμόδιες οργανικές μονάδες Πολιτικής Προστασίας του οικείου Δήμου και της Περιφέρειας.

- **Για τις Ευάλωτες Ομάδες πολιτών (ΑμεΑ, κλπ)** που διαβιούν σε δομημένες περιοχές (οικισμοί πολεοδομικά τμήματα πόλεων κλπ.), των οποίων οι κατοικίες συνορεύουν ή έχουν μεγάλη εγγύτητα με δάση ή δασικές εκτάσεις, εφόσον ληφθεί απόφαση εφαρμογής του μέτρου της οργανωμένης προληπτικής απομάκρυνσης πολιτών, ο Δήμος θα πρέπει να μεριμνά για την έγκαιρη σχετική ενημέρωση τους ή για την έγκαιρη σχετική ενημέρωση των προσωπικών βοηθών τους ή των άμεσα συγγενικών τους προσώπων.

Στο πλαίσιο αυτό και για την υλοποίηση της ανωτέρω δράσης σε επίπεδο Δήμου, θα πρέπει η αρμόδια οργανική μονάδα Πολιτικής Προστασίας με την βοήθεια της αρμόδιας οργανικής μονάδας Πρόνοιας του Δήμου να προχωρήσουν σε δημόσια πρόσκληση-ανακοίνωση του Δήμου, προκειμένου να επικοινωνήσουν τα ίδια τα άτομα που ανήκουν σε αυτές τις Ευάλωτες Ομάδες (ΑμεΑ, κλπ) και διαβιούν στις ανωτέρω αναφερόμενες περιοχές, ή οι προσωπικοί βοηθοί τους, ή τα άμεσα συγγενικά τους πρόσωπα και να παρέχουν στοιχεία, εφόσον το επιθυμούν, τα οποία θα καταγραφούν σε ένα μητρώο για την έγκαιρη ενημέρωση και ειδοποίηση τους από τις δημοτικές αρχές σε περίπτωση εφαρμογής του μέτρου της οργανωμένης προληπτικής απομάκρυνσης πολιτών στην περιοχή που διαβιούν.

Στο μητρώο αυτό, θα πρέπει να περιλαμβάνονται κατ' ελάχιστο τα στοιχεία επικοινωνίας, η δ/ση κατοικίας και η κατηγορία αναπηρίας (κώφωση, τύφλωση, κλπ), τα στοιχεία επικοινωνίας των προσωπικών βοηθών ή των άμεσα συγγενικών τους προσώπων καθώς και το μεταφορικό μέσο που θα απαιτηθεί σε περίπτωση μετακίνησης τους (π.χ. μετακίνηση με επιβατικό αυτοκίνητο, ασθενοφόρο κλπ).

Το μέσο μετακίνησης που θα διατεθεί για την έγκαιρη προληπτική απομάκρυνση των ατόμων αυτών, εφόσον το επιθυμούν, αποτελεί καθοριστικής σημασίας παράμετρο για τη δρομολόγηση της δράσης της μετακίνησης των Ευάλωτων Ομάδων πολιτών καθώς επιτρέπει τον ορθό σχετικό προγραμματισμό των μέσων του ΕΚΑΒ και του Δήμου, στην περίπτωση που απαιτηθεί η συνδρομή Δ/ση Σχεδιασμού Αντιμετώπισης Εκτάκτων Αναγκών / ΓΓΠΠ

τους αντίστοιχα, τόσο κατά την αρχική απομάκρυνση των ατόμων από την περιοχή όσο και κατά την επιστροφή τους στο χώρο διαμονής τους όταν πλέον θα έχει παρέλθει ο κίνδυνος.

Για την τήρηση του ανωτέρω μητρώου νοείται ότι, τα ενδιαφερόμενα άτομα θα πρέπει να παρέχουν τη συγκατάθεσή τους εγγράφως ως προς τα παρεχόμενα στοιχεία τα οποία για λόγους προστασίας των προσωπικών τους δεδομένων σε καμία περίπτωση δεν πρέπει να δημοσιεύονται.

Επισημαίνεται ότι ιδιαίτερη πρόνοια για τις Ευάλωτες Ομάδες Πολιτών απαιτείται και στα σημεία προορισμού τους, καθώς κατά την παραμονή τους ενδέχεται να απαιτείται και κατάλληλη υποστήριξη (π.χ. ιατρική φροντίδα).

Το ανωτέρω μητρώο, θα πρέπει να τεθεί ως Παράρτημα στα Ειδικά Σχέδια Οργανωμένης Προληπτικής Απομάκρυνσης Πολιτών των Δήμων που υποχρεούνται να συντάσσουν οι Δήμοι και οι Περιφέρειες με τη συνδρομή των κατά τόπους αρμόδιων Αστυνομικών, Πυροσβεστικών, Υγειονομικών και Λιμενικών Αρχών (παρ.4, άρθ. 23, Ν.4662/2020).

- **Για την περίπτωση προληπτικής απομάκρυνσης των ζώων (συντροφιάς ή παραγωγικών) από περιφραγμένο χώρο κατά την εφαρμογή του άρθρου 27 του ν. 4662/2020, περί οργανωμένης προληπτικής απομάκρυνσης πολιτών από μια περιοχή (ολική ή μερική) λόγω εξελισσόμενης ή επικείμενης καταστροφής, προβλέπονται σύμφωνα με την παρ. 5 του άρθρου 47 του ν. 4830/21 ότι σε περίπτωση μη απομάκρυνσης των ζώων (συντροφιάς ή παραγωγικών) από περιφραγμένο χώρο, εφόσον ο ιδιοκτήτης αυτών αποδεδειγμένα είχε τη δυνατότητα να τα απομακρύνει, εφαρμόζεται αναλόγως η περ. β' της παρ. 1 του άρθρου 24 του 4830/21 περί κακοποίησης των ζώων.**

7.9 Ειδικά Σχέδια για την προληπτική οργανωμένη απομάκρυνση των πολιτών

Σύμφωνα με το αρθ. 23 παρ. 4, του Ν 4662/2020) προβλέπεται ότι στα Περιφερειακά και Τοπικά Σχέδια των Περιφερειών και των Δήμων, συμπεριλαμβάνονται Ειδικά Σχέδια για την προληπτική οργανωμένη απομάκρυνση των πολιτών, τα οποία καταρτίζονται με τη συνδρομή των κατά τόπους αρμόδιων αστυνομικών, πυροσβεστικών, υγειονομικών και λιμενικών αρχών.

Ειδικότερα, τα ανωτέρω σχέδια περιλαμβάνουν, ιδίως,:

- Διαδικασίες για τη λήψη απόφασης οργανωμένης απομάκρυνσης πολιτών για λόγους προστασίας της ζωής ή της υγείας τους, από εν εξελίξει ή από επαπειλούμενο κίνδυνο ή απειλή.
- Εναλλακτικές οδεύσεις απομάκρυνσης και μέτρα εξασφάλισής της, όπως ενδεικτικά η προσωρινή μονοδρόμηση οδών διπλής κατεύθυνσης.
- Τρόπους και δυνατότητες μεταφοράς πολιτών, συμπεριλαμβανομένης της χρήσης μέσων μαζικής μεταφοράς.
- Διαδικασίες για την ενημέρωση του κοινού πριν και κατά τη διάρκεια της οργανωμένης απομάκρυνσης, συμπεριλαμβανομένων και των ατόμων με κινητικές δυσκολίες ή ειδικές ανάγκες.
- Δράσεις για την εύρεση θέσεων κατάλληλων χώρων υποδοχής, προσωρινής καταφυγής, στέγασης και παροχής διοικητικής μέριμνας.

Αναφορικά με το ειδικό σχέδιο προληπτικής οργανωμένης απομάκρυνσης των πολιτών που προβλέπεται να καταρτισθεί από τους Δήμους και τις Περιφέρειες, διευκρινίζεται ότι εφόσον θεσμικά προβλέπεται να συμπεριλαμβάνεται στα Περιφερειακά και Τοπικά σχέδια των Περιφερειών και των Δήμων, είναι προφανές ότι το ειδικό σχέδιο θα αποτελεί παράρτημα των Σχεδίων των Περιφερειών και των Δήμων που έχουν ήδη συνταχθεί για την Αντιμετώπιση Εκτάκτων Αναγκών εξαιτίας Δασικών Πυρκαγιών με την κωδική ονομασία “ΙΟΛΑΟΣ”.

Σχετικά με το περιεχόμενο των ειδικών σχεδίων που σύμφωνα με αρθ. 23 παρ. 4 του Ν.4662/2020 καταρτίζονται και συντάσσονται με τη συνδρομή των κατά τόπους αρμόδιων Αστυνομικών, Πυροσβεστικών, Υγειονομικών και Λιμενικών αρχών, παρέχονται οδηγίες στο Α1161/18-04-2023 έγγραφο ΓΓΠΠ.

Σχέδιο Αντιμετώπισης Εκτάκτων Αναγκών Εξ Αιτίας Δασικών Πυρκαγιών Δήμου «ΦΑΙΣΤΟΥ» Έκδοση 2020,
επικαιροποίηση

**ΣΧΕΔΙΟ ΟΡΓΑΝΩΜΕΝΗΣ ΠΡΟΛΗΠΤΙΚΗΣ ΑΠΟΜΑΚΡΥΝΣΗΣ ΠΟΛΙΤΩΝ ΤΟΥ
ΔΗΜΟΥ ΦΑΙΣΤΟΥ ΛΟΓΩ ΔΑΣΙΚΩΝ ΠΥΡΚΑΓΙΩΝ**

(σύμφωνα με τα προβλεπόμενα στο Α1161/18-04-20223 έγγραφο της ΓΓΠΠ)

ΑΔΑ:ΨΗΖ9ΩΗ1-ΔΧ3

ΠΑΡΑΡΤΗΜΑ Θ

ΜΕΡΟΣ 8**ΥΠΟΣΤΗΡΙΞΗ & ΕΞΕΛΙΞΗ
ΣΧΕΔΙΟΥ**

ΜΕΡΟΣ 8. ΥΠΟΣΤΗΡΙΞΗ & ΕΞΕΛΙΞΗ ΣΧΕΔΙΟΥ

8.1 Εκπαίδευση

Η εκπαίδευση του προσωπικού του Δήμου Φαιστού που εμπλέκονται σε δράσεις πολιτικής προστασίας είναι δυνατή μέσω σχετικών εκπαιδεύσεων που διοργανώνονται από τον Δήμο Φαιστού με την συμμετοχή στελεχών της ΓΓΠΠ κατόπιν σχετικού αιτήματος.

8.2 Έλεγχος Σχεδίου - Ασκήσεις

Για τον έλεγχο του Σχεδίου Αντιμετώπισης Εκτάκτων Αναγκών Εξ Αιτίας Δασικών Πυρκαγιών του Δήμου Φαιστού πραγματοποιούνται ασκήσεις που διοργανώνονται από το Γραφείο Πολιτικής Προστασίας του Δήμου σύμφωνα με τις κατευθυντήριες οδηγίες της ΓΓΠΠ για τον έλεγχο των διαδικασιών και σχεδίων που συντάσσονται σε εφαρμογή της ΥΑ 1299/2003 «ΞΕΝΟΚΡΑΤΗΣ».

Για το σκοπό αυτή η Δ/ση Σχεδιασμού & Αντιμετώπισης Εκτάκτων Αναγκών της ΓΓΠΠ έχει εκδώσει επικαιροποιημένες «Κατευθυντήριες Οδηγίες για τον Σχεδιασμό και τη Διεξαγωγή Ασκήσεων Πολιτικής Προστασίας» με το 532/23-01-2020 έγγραφό της με ΑΔΑ: ΩΕ2Ψ46ΜΤΛΒ-Γ95

8.2.1 Διενέργεια Ασκήσεων Πολιτικής Προστασίας σε επίπεδο Δήμων και Περιφερειών της χώρας

Ο σχεδιασμός και η διεξαγωγή ασκήσεων Πολιτικής Προστασίας για την αντιμετώπιση κινδύνων από την εκδήλωση δασικών πυρκαγιών σε τακτά χρονικά διαστήματα, συνιστά την πιο ασφαλή μέθοδο για την τακτική και σε βάθος δοκιμασία, εκπαίδευση και αξιολόγηση της επιχειρησιακής ετοιμότητας, επάρκειας, αλλά και του επιτυχούς συντονισμού των φορέων σε δράσεις αντιμετώπισης εκτάκτων αναγκών και άμεσης/βραχείας διαχείρισης των συνεπειών λόγω δασικών πυρκαγιών, καθώς και για την υποστήριξη του έργου του Πυροσβεστικού Σώματος για τον έλεγχο και την καταστολή τους.

Μετά την ολοκλήρωση ή αναθεώρηση του Σχεδίου Αντιμετώπισης Εκτάκτων Αναγκών εξαιτίας Δασικών Πυρκαγιών του Δήμου Φαιστού, με εντολή του Δημάρχου, το Γραφείο Πολιτικής Προστασίας του Δήμου προγραμματίζει σε ετήσια βάση μια άσκηση ετοιμότητας για την αντιμετώπιση εκτάκτων αναγκών και την άμεση/βραχεία διαχείριση των συνεπειών από την εκδήλωση δασικών πυρκαγιών, καθώς και για την υποστήριξη του έργου του Πυροσβεστικού Σώματος για τον έλεγχο και την καταστολή τους, βάσει του ανωτέρω σχεδίου.

Οι ασκήσεις αυτές θα πρέπει να εστιάζουν κατά κύριο λόγο σε θέματα κατανομής ρόλων και αρμοδιοτήτων των υπηρεσιών των Δήμων, με στόχο την επαύξηση της διαλειτουργικότητας και συνεργασίας όλων των οργανικών μονάδων του Δήμου Φαιστού, στο πλαίσιο του θεσμικού του ρόλου στην αντιμετώπιση κινδύνων από την εκδήλωση δασικών πυρκαγιών.

Τονίζεται ότι σε αρχικό στάδιο οι ασκήσεις αυτές θα πρέπει να επικεντρώνονται μόνο στην άσκηση των οργανικών μονάδων και υπηρεσιών του Δήμου Φαιστού, για τη βελτίωση του σχεδιασμού τους στην αντιμετώπιση εκτάκτων αναγκών και την άμεση/βραχεία διαχείριση των συνεπειών από την εκδήλωση δασικών πυρκαγιών, καθώς και για την υποστήριξη του έργου του Πυροσβεστικού Σώματος για τον έλεγχο και την καταστολή τους, χωρίς την εμπλοκή άλλων φορέων και υπηρεσιών (ΕΛ.ΑΣ., Π.Σ., ΕΚΑΒ, κλπ).

Σε δεύτερο στάδιο θα κληθούν να συμμετέχουν στις ανωτέρω ασκήσεις και οι λοιποί εμπλεκόμενοι φορείς σε επίπεδο Δήμου Φαιστού (διυπηρεσιακή άσκηση), στο πλαίσιο συντονισμού και διαλειτουργικότητας μεταξύ τους, για υλοποίηση δράσεων που συνδέονται με την αντιμετώπιση εκτάκτων αναγκών και την άμεση/βραχεία διαχείριση των συνεπειών από την εκδήλωση δασικών πυρκαγιών, καθώς και για την υποστήριξη του έργου του Πυροσβεστικού Σώματος για τον έλεγχο και την καταστολή τους.

Η Δ/ση Σχεδιασμού & Αντιμετώπισης Εκτάκτων Αναγκών της ΓΓΠΠ δύναται να συνδράμει στον σχεδιασμό, διεξαγωγή και αποτίμηση των ανωτέρω ασκήσεων Πολιτικής Προστασίας σε επίπεδο Δήμου, κατόπιν σχετικού αιτήματος.

8.3 Αναθεώρηση & Επικαιροποίηση Σχεδίου

Η διαδικασία της αναθεώρησης & επικαιροποίησης του Γενικού Σχεδίου Αντιμετώπισης Εκτάκτων Αναγκών εξαιτίας Δασικών Πυρκαγιών αναφέρεται σε ουσιαστικές αλλαγές στο Σχέδιο και γίνεται εφόσον συντρέχει τουλάχιστον ένας από τους παρακάτω λόγους:

- νέες νομοθετικές ρυθμίσεις που επηρεάζουν τις αρμοδιότητες των εμπλεκόμενων στο Σχέδιο Δ/σεων του Φορέα Σχεδίασης ή άλλων Φορέων με τους οποίους αυτός συνεργάζεται
- ίδρυση Φορέων που εμπλέκονται στην διαχείριση της έκτακτης ανάγκης,
- νέες θεσμικές εθνικές, κοινοτικές ή διεθνείς υποχρεώσεις,
- νέα ανάλυση κινδύνου,
- αποτιμήσεις ασκήσεων στις οποίες συνιστώνται αλλαγές στο Σχέδιο.

Η διαδικασία της επικαιροποίησης αναφέρεται στον έλεγχο και ενδεχόμενη αλλαγή συγκεκριμένων στοιχείων του Σχεδίου που δεν επηρεάζουν το σκοπό, τους στόχους του Σχεδίου ή την ιδέα επιχειρήσεων. Ενδεικτικός κατάλογος των στοιχείων που πρέπει να επικαιροποιούνται είναι:

- Στοιχεία επικοινωνίας επιχειρησιακά εμπλεκόμενων υπηρεσιών του Φορέα Σχεδίασης
- Μνημόνια ενεργειών που προβλέπονται στο Σχέδιο

- Διαδικασίες και υποδείγματα εντύπων
- Στοιχεία δημιουργηθέντων νέων υποδομών (κυκλοφοριακών και άλλων)

8.4 Τήρηση στοιχείων ειδικού φακέλου καταστροφής

Η Γενική Γραμματεία Πολιτικής Προστασίας, σύμφωνα με το άρθ. 6, παρ. 3 στ' του Ν. 3013/2002 (ΦΕΚ 102/Α'/2002) όπως ισχύει, έχει την ευθύνη της τήρησης ειδικού φακέλου για τις γενικές, περιφερειακές ή τοπικές μεγάλης έντασης καταστροφές, όπως αυτές περιγράφονται στο Παράρτημα Α' του Γενικού Σχεδίου Πολιτικής Προστασίας «ΞΕΝΟΚΡΑΤΗΣ».

Στον ανωτέρω ειδικό φάκελο περιέχονται τα στοιχεία του συνόλου των ενεργειών, στο πλαίσιο και του αντίστοιχου σχεδιασμού, για την αντιμετώπιση των καταστροφών κατά την εκδήλωση των φαινομένων, καθώς και για την αποκατάσταση των ζημιών. Επίσης, εμπεριέχονται εκθέσεις απολογισμού δράσης των επί μέρους αρμόδιων φορέων και προτάσεις για βελτίωση των δράσεων σε περίπτωση αντιμετώπισης παρόμοιων φαινομένων.

Στο ανωτέρω πλαίσιο, όλοι οι εμπλεκόμενοι φορείς στην αντιμετώπιση εκτάκτων αναγκών λόγω δασικών πυρκαγιών και την αποκατάσταση των ζημιών οφείλουν να καταγράφουν τα ανωτέρω στοιχεία με χρονολογική σειρά, έτσι ώστε να είναι δυνατή η κατά περίπτωση ανάλυση του συστήματος κινητοποίησης πολιτικής προστασίας, με στόχο την βελτίωση του σχεδιασμού για την αποτελεσματικότερη αντιμετώπιση των καταστροφικών φαινομένων και τον μετριασμό των επιπτώσεων στους πολίτες και στο ανθρωπογενές και φυσικό περιβάλλον.

Με βάση τα ανωτέρω καλούνται οι Δ/νσεις Πολιτικής Προστασίας των Αποκεντρωμένων Διοικήσεων-Περιφερειών να συγκεντρώνουν όλα τα απαραίτητα στοιχεία που συνδέονται με τον φάκελο καταστροφής στις περιπτώσεις περιφερειακών καταστροφών ή τοπικών καταστροφών μεγάλης έντασης εξ αιτίας δασικών πυρκαγιών και να τα υποβάλλουν στη Γενική Γραμματεία Πολιτικής Προστασίας το ταχύτερο δυνατό. Στις περιπτώσεις γενικών καταστροφών η συλλογή όλων των απαραίτητων στοιχείων που συνδέονται με τον φάκελο καταστροφής θα γίνεται με σχετικό αίτημα της Γενικής Γραμματεία Πολιτικής Προστασίας προς τους εμπλεκόμενους φορείς.

ΜΕΡΟΣ 9**ΠΕΡΙΒΟΛΗ-ΕΜΦΑΝΙΣΗ
ΥΠΑΛΛΗΛΩΝ ΠΟΛΙΤΙΚΗΣ
ΠΡΟΣΤΑΣΙΑΣ ΣΕ
ΕΠΙΧΕΙΡΗΣΕΙΣ**

ΜΕΡΟΣ 9. ΠΕΡΙΒΟΛΗ-ΕΜΦΑΝΙΣΗ ΥΠΑΛΛΗΛΩΝ ΠΟΛΙΤΙΚΗΣ ΠΡΟΣΤΑΣΙΑΣ ΣΕ ΕΠΙΧΕΙΡΗΣΕΙΣ

Η παρουσία υπαλλήλων Πολιτικής Προστασίας στον τόπο μιας καταστροφής, με πολιτική περιβολή, δεν δηλώνει την ιδιότητά τους. Αυτό έχει σαν αποτέλεσμα, σε επιχειρησιακό επίπεδο να χάνεται αρκετές φορές πολύτιμος χρόνος μέχρι την ταυτοποίησή τους, από υπηρεσιακούς παράγοντες και κυρίως να περνά απαρατήρητη η παρουσία τους από πολίτες οι οποίοι αγνοούν κατά κανόνα εντολές ή παραινήσεις τους.

Σύμφωνα με το 4678/22-11-2004 έγγραφο ΓΓΠΠ, τα επιχειρησιακά μπουφάν Πολιτικής Προστασίας θα πρέπει να έχουν την ακόλουθη μορφή:



Εικόνα 1. Επιχειρησιακά μπουφάν Πολιτικής Προστασίας

και τα γιλέκα Πολιτικής Προστασίας:

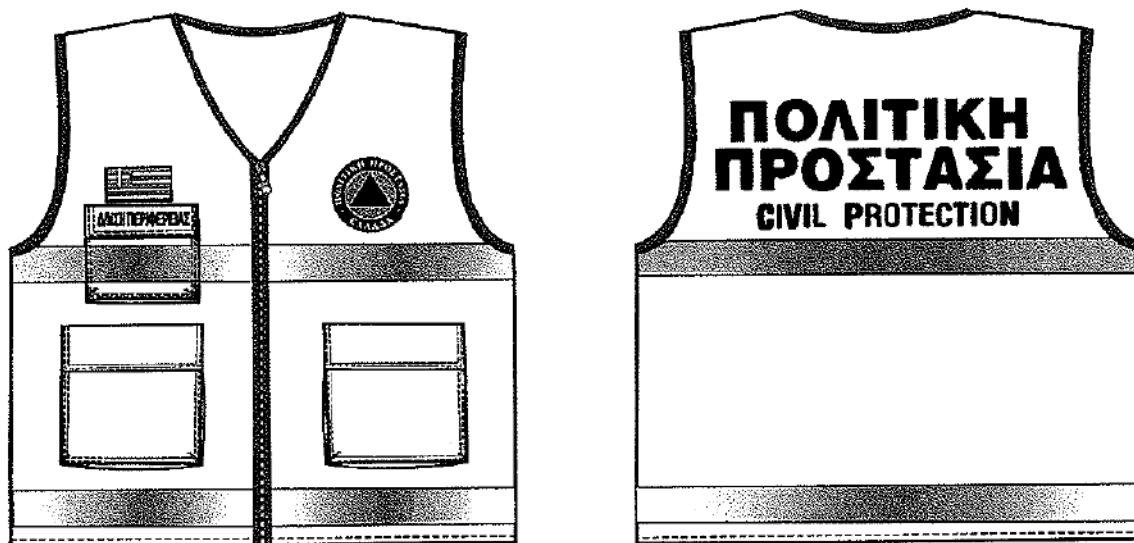

Εικόνα 2. Επιχειρησιακά γιλέκα Πολιτικής Προστασίας

Αναλυτικές προδιαγραφές για την εμφάνιση των επιχειρησιακών μπουφάν και γιλέκων Πολιτικής Προστασίας δίνονται στο 4678/22-11-2004 έγγραφο ΓΓΠΠ.

Για τους εργαζόμενους στις οργανικές μονάδες Πολιτικής Προστασίας (Δ/νσεις, Τμήματα και Γραφεία) πέραν των επιχειρησιακών μπουφάν και γιλέκων, όταν αυτοί μεταβαίνουν στο τόπο της καταστροφής στο πλαίσιο του συντονιστικού τους ρόλου, θα πρέπει να λαμβάνονται όλα τα μέτρα που θα εξασφαλίζουν την υγεία και την ασφάλεια τους, καθώς και να τους παρέχονται όλα τα ενδεικνύόμενα μέσα ατομικής προστασίας (ΜΑΠ), σύμφωνα με την ΚΥΑ 43726/2019 (ΦΕΚ 2208/Β'/2019).

ΠΑΡΑΡΤΗΜΑ Α

ΠΑΡΑΡΤΗΜΑ Α – ΧΑΡΤΟΓΡΑΦΙΚΟ ΥΛΙΚΟ

Το παρόν προσαρτάται στο ΣΧΕΔΙΟ ΑΝΤΙΜΕΤΩΠΙΣΗΣ ΕΚΤΑΚΤΩΝ ΑΝΑΓΚΩΝ ΕΞ ΑΙΤΙΑΣ ΔΑΣΙΚΩΝ ΠΥΡΚΑΓΙΩΝ ΔΗΜΟΥ ΦΑΙΣΤΟΥ και αποτελεί αναπόσπαστο τμήμα του

ΧΑΡΤΟΓΡΑΦΙΚΟ ΥΛΙΚΟ

Το Παράρτημα Α περιέχει το ακόλουθο χαρτογραφικό υλικό της Δ/σης Σχεδιασμού και Αντιμετώπισης Εκτάκτων Αναγκών της ΓΠΠΠ που είναι άμεσα διαθέσιμο στο ΠΑΡΑΡΤΗΜΑ Γ΄ του ΓΕΝΙΚΟΥ ΣΧΕΔΙΟΥ ΑΝΤΙΜΕΤΩΠΙΣΗΣ ΕΚΤΑΚΤΩΝ ΑΝΑΓΚΩΝ ΕΞ ΑΙΤΙΑΣ ΔΑΣΙΚΩΝ ΠΥΡΚΑΓΙΩΝ ΜΕ ΤΗΝ ΚΩΔΙΚΗ ΟΝΟΜΑΣΙΑ «ΙΟΛΑΟΣ» (4^η έκδοση)

- Χαρτογραφική αποτύπωση των ορίων των Δασικών Υπηρεσιών σε αντιπαραβολή με τα διοικητικά όρια των Καλλικρατικών Δήμων, (Παράρτημα Γ΄ του παρόντος)

Σχέδιο Αντιμετώπισης Εκτάκτων Αναγκών Εξ Αιτίας Δασικών Πυρκαγιών Δήμου «ΦΑΙΣΤΟΥ» Έκδοση 2020, επικαιροποίηση

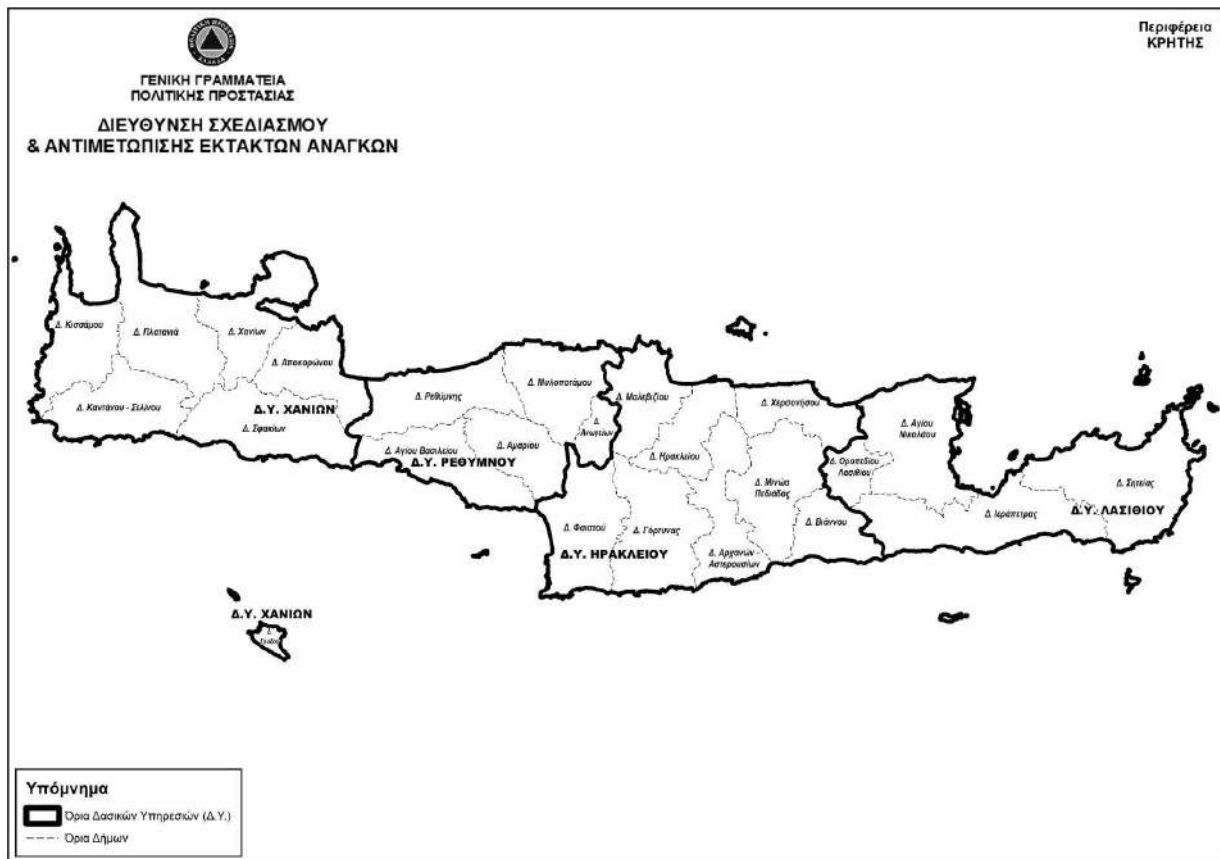

- Χαρτογραφική αποτύπωση του οδικού δικτύου του Δήμου «Φαιστού»
Επίσης, στο Παράρτημα Α δύναται να συμπεριληφθεί και όποιο άλλο χαρτογραφικό υλικό διαθέτει ο Δήμος και συμβάλει στην αντιμετώπιση εκτάκτων αναγκών και τη διαχείριση των συνεπειών που μπορεί να προκύψουν από την εκδήλωση δασικών πυρκαγιών

ΠΑΡΑΡΤΗΜΑ Β

ΠΑΡΑΡΤΗΜΑ Β – ΜΝΗΜΟΝΙΟ ΕΝΕΡΓΕΙΩΝ

Το παρόν προσαρτάται στο ΣΧΕΔΙΟ ΑΝΤΙΜΕΤΩΠΙΣΗΣ ΕΚΤΑΚΤΩΝ ΑΝΑΓΚΩΝ ΕΞ ΑΙΤΙΑΣ ΔΑΣΙΚΩΝ ΠΥΡΚΑΓΙΩΝ ΔΗΜΟΥ ΦΑΙΣΤΟΥ και αποτελεί αναπόσπαστο τμήμα του

Τα μνημόνια ενεργειών συντάσσονται από το Γραφείο Πολιτικής Προστασίας κατ' εφαρμογή του Σχεδίου Αντιμετώπισης Εκτάκτων Αναγκών Εξ Αιτίας Δασικών Πυρκαγιών του Δήμου. Μετά τη σύνταξή τους, το Γραφείο Πολιτικής Προστασίας κοινοποιεί αντίγραφο του αντίστοιχου μνημονίου ενεργειών στον Δήμαρχο, καθώς και στους λοιπούς εμπλεκόμενους σε επίπεδο Δήμου.

Για τις ανάγκες του παρόντος Πρότυπου Σχεδίου αποδίδονται ενδεικτικά ενέργειες και δράσεις σε οργανικές μονάδες του Δήμου (Γραφείο Πολιτικής Προστασίας, Τεχνικές Υπηρεσίες, κλπ) και σε άλλα όργανα του Δήμου (Αντιδήμαρχος, Πρόεδρος Τοπικής Κοινότητας, κλπ). Νοείται ότι για το Σχέδιο Αντιμετώπισης Εκτάκτων Αναγκών Εξ Αιτίας Δασικών Πυρκαγιών Δήμου οι δράσεις θα πρέπει να αποδοθούν στις αρμόδιες οργανικές μονάδες του Δήμου ή σε άλλα όργανα του Δήμου (Αντιδήμαρχος, Πρόεδρος Τοπικής Κοινότητας, κλπ), σύμφωνα με τον Οργανισμό Εσωτερικής Υπηρεσίας του Δήμου και τις εκάστοτε εξουσιοδοτικές πράξεις του Δημάρχου.

ΠΑΡΑΡΤΗΜΑ Β1 - ΜΝΗΜΟΝΙΟ ΕΝΕΡΓΕΙΩΝ ΚΙΝΗΤΟΠΟΙΗΣΗΣ ΤΟΥ ΔΗΜΟΥ ΦΑΙΣΤΟΥ ΓΙΑ ΤΗΝ ΑΝΤΙΜΕΤΩΠΙΣΗ ΚΙΝΔΥΝΩΝ ΛΟΓΩ ΔΑΣΙΚΩΝ ΠΥΡΚΑΓΙΩΝ

Στο παρόν Παράρτημα Β1 παρατίθενται ειδικότερα:

- Μνημόνιο ενεργειών Δημάρχου Φαιστού
- Μνημόνιο ενεργειών Αντιδημάρχου Φαιστού για θέματα Πολιτικής Προστασίας
- Μνημόνιο ενεργειών Γραφείου Πολιτικής Προστασίας Δήμου Φαιστού
- Μνημόνιο ενεργειών Δ/σης Καθαριότητας, Περιβάλλοντος και Πρασίνου Δήμου Φαιστού
- Μνημόνιο ενεργειών Τεχνικών Υπηρεσιών Δήμου Φαιστού
- Μνημόνιο ενεργειών ΔΕΥΑ Δήμου Φαιστού
- Μνημόνιο ενεργειών Κοινωνικής Υπηρεσίας (Βοήθεια στο Σπίτι) Δήμου Φαιστού
- Επίσης παρατίθενται:
- **ονομαστική κατάσταση των υπευθύνων για την υλοποίηση των δράσεων Πολιτικής Προστασίας**, που συνδέονται με την αντιμετώπιση εκτάκτων αναγκών που μπορεί να προκύψουν από δασικές πυρκαγιές και την υποστήριξη του έργου του Πυροσβεστικού Σώματος για τον έλεγχο και την καταστολή τους, καθώς και των αναπληρωτών τους, με τα στοιχεία επικοινωνίας τους (ονοματεπώνυμο, τίτλος, θέση, ιδιότητα / ειδικότητα, τηλέφωνα, φαξ)
- **κατάλογος των επιχειρησιακών μέσων που άμεσα διαθέτει ο Δήμος** για την υλοποίηση των δράσεων Πολιτικής Προστασίας (μηχανήματα έργων, οχήματα μεταφοράς προσωπικού, κλπ) που συνδέονται με την αντιμετώπιση εκτάκτων αναγκών που μπορεί να προκύψουν από δασικές πυρκαγιές και την υποστήριξη του έργου του Πυροσβεστικού Σώματος για τον έλεγχο και την καταστολή τους.

Για τις ανάγκες του παρόντος Πρότυπου Σχεδίου αναφέρονται ακολούθως ενδεικτικά το Μνημόνιο ενεργειών Δημάρχου και το Μνημόνιο ενεργειών Γραφείου Πολιτικής Προστασίας του Δήμου

Σχέδιο Αντιμετώπισης Εκτάκτων Αναγκών Εξ Αιτίας Δασικών Πυρκαγιών Δήμου Φαιστού
--

Μνημόνιο ενεργειών Δημάρχου Φαιστού

Προπαρασκευαστικές δράσεις

- Έκδοση Απόφασης ορισμού υπευθύνων του Γραφείου Πολιτικής Προστασίας του Δήμου Φαιστού.
- Εντολή προς το Γραφείο Πολιτικής Προστασίας του Δήμου για τη σύνταξη ή επικαιροποίηση του Σχεδίου Αντιμετώπισης Εκτάκτων Αναγκών Εξ Αιτίας Δασικών Πυρκαγιών του Δήμου Φαιστού, με βάση τις οδηγίες σχεδίασης της παραγράφου 15.2 του Γενικού Σχεδίου Αντιμετώπισης Εκτάκτων Αναγκών Εξαιτίας Δασικών Πυρκαγιών με την κωδική ονομασία «ΙΟΛΑΟΣ» (4η έκδοση),
- Εντολή προς τις Τεχνικές Υπηρεσίες του Δήμου Φαιστού πριν την έναρξη της αντιπυρικής περιόδου, για τη συντήρηση εξοπλισμού και μέσων που θα χρησιμοποιηθούν για την υποστήριξη του έργου του ΠΣ καθώς και για την αντιμετώπιση εκτάκτων αναγκών και διαχείριση των συνεπειών λόγω δασικών πυρκαγιών.
- Εντολή προς το Γραφείο Πολιτικής Προστασίας του Δήμου, σε συνεργασία με τις Τεχνικές Υπηρεσίες, για την κατάρτιση μνημονίου συνεργασίας με ιδιωτικούς φορείς για την εξασφάλιση επιπλέον πόρων προς ενίσχυση του έργου τους στην αντιμετώπιση εκτάκτων αναγκών και τη διαχείριση των συνεπειών λόγω δασικών πυρκαγιών, καθώς και στην υποστήριξη του έργου του Πυροσβεστικού Σώματος για τον έλεγχο και την καταστολή τους
- Εντολή προς την ΔΕΥΑ του Δήμου Φαιστού για την έγκαιρη συντήρηση πυροσβεστικών υδροστομιών αρμοδιότητάς της ή εγκατάσταση νέων, σύμφωνα με τις υποδείξεις της οικείας Πυροσβεστικής Υπηρεσίας που διενεργεί τον έλεγχό τους (Ν.1590/1986).
- Εντολή προς το Γραφείο Πολιτικής Προστασίας του Δήμου για τον προγραμματισμό και την υλοποίηση, σε συνεργασία με τις αρμόδιες υπηρεσίες του Δήμου, έργων και δράσεων για την αποφυγή πρόκλησης πυρκαγιάς στην ύπαιθρο από τη λειτουργία χώρων εναπόθεσης αστικών απορριμμάτων, συμπεριλαμβανομένης και της φύλαξής τους, σε εφαρμογή της Πυροσβεστικής Διάταξης 9^Α/2005 (ΦΕΚ 1554/Β'/2005).
- Έκδοση απόφασης συγκρότησης του Συντονιστικού Τοπικού Οργάνου (ΣΤΟ) του Δήμου Φαιστού σύμφωνα με τα οριζόμενα στο αρθ.13, Ν.3013/2002.
- Εντολή, πριν την έναρξη της αντιπυρικής περιόδου, προς τους Προέδρους Τοπικών Κοινοτήτων, που είναι υπεύθυνοι των ομάδων πυρασφάλειας της Τοπικής Κοινότητας, για την καταγραφή των μέσων και του ανθρώπινου δυναμικού που μπορούν να συμβάλλουν στην αντιμετώπιση δασικών πυρκαγιών και κοινοποίησή τους στο Γραφείο Πολιτικής Προστασίας του Δήμου.
- Συμμετοχή στο Συντονιστικό Όργανο Πολιτικής Προστασίας της Περιφερειακής Ενότητας Ηρακλείου (ΣΟΠΠ), εφόσον προσκληθεί, για την επίλυση ζητημάτων

συνεργασίας μεταξύ των εμπλεκόμενων φορέων στην αντιμετώπιση εκτάκτων αναγκών λόγω δασικών πυρκαγιών

- **Εντολή προς την Υπηρεσία Πρόνοιας του Δήμου** για τη σύσταση και συγκρότηση επιτροπών καταγραφής ζημιών του Δήμου Φαιστού για την χορήγηση οικονομικής ενίσχυσης σε όσους περιέρχονται σε κατάσταση ανάγκης συνεπεία δασικών πυρκαγιών (προνοιακό επίδομα)
- **Εντολή προς το Γραφείο Πολιτικής Προστασίας του Δήμου** για τη διενέργεια άσκησης Πολιτικής Προστασίας για την εκπαίδευση του προσωπικού και την αξιολόγηση της επιχειρησιακής ετοιμότητας των υπηρεσιών του Δήμου έναντι δασικών πυρκαγιών, σύμφωνα με τις κατευθυντήριες οδηγίες της ΓΓΠΠ (παράγραφος 8.2.1 του παρόντος).
- **Εντολή προς το Γραφείο Πολιτικής Προστασίας του Δήμου** για δράσεις ενημέρωσης του κοινού για τη λήψη μέτρων πρόληψης και αυτοπροστασίας από κινδύνους που προέρχονται από δασικές πυρκαγιές

Προπαρασκευαστική σύγκληση Συντονιστικού Τοπικού Οργάνου για την ετοιμότητα αντιμετώπισης κινδύνων από την εκδήλωση δασικών πυρκαγιών

- **Εντολή προς το Γραφείο Πολιτικής Προστασίας του Δήμου για τη σύγκληση του Συντονιστικού Τοπικού Οργάνου (ΣΤΟ)** στη φάση συνήθους ετοιμότητας για την επίλυση ζητημάτων συνεργασίας μεταξύ των εμπλεκόμενων φορέων στην αντιμετώπιση εκτάκτων αναγκών λόγω δασικών πυρκαγιών, όπως επίσης και ζητημάτων που αφορούν τη συνεργασία με τις εθελοντικές οργανώσεις Πολιτικής Προστασίας.
- **Προεδρεύει του Συντονιστικού Τοπικού Όργανο (ΣΤΟ)** στη φάση συνήθους ετοιμότητας για την επίλυση ζητημάτων συνεργασίας μεταξύ των εμπλεκόμενων φορέων στην αντιμετώπιση εκτάκτων αναγκών λόγω δασικών πυρκαγιών, όπως επίσης και ζητημάτων που αφορούν τη συνεργασία με τις εθελοντικές οργανώσεις Πολιτικής Προστασίας
- **Ιεραρχεί και δρομολογεί**, κατά το μέρος που τον αφορά, τα μέτρα, έργα και δράσεις που προτάθηκαν στο ανωτέρω Συντονιστικό Τοπικό Όργανο

Δράσεις αυξημένης ετοιμότητας για τις περιοχές που το επόμενο 24-ωρο είναι μεγάλη η επικινδυνότητα εκδήλωσης και εξάπλωσης δασικών πυρκαγιών

Ο Δήμαρχος Φαιστού λαμβάνοντας υπόψη τον Ημερήσιο Χάρτη Πρόβλεψης Κινδύνου Πυρκαγιάς, που εκδίδεται από την ΓΓΠΠ και τα ιδιαίτερα προειδοποιητικά σήματα που εκδίδονται από το ΚΕΠΠ για το λόγο αυτό:

- **Θέτει σε ετοιμότητα το προσωπικό και τα μέσα** του Δήμου Φαιστού προκειμένου να υποστηρίξουν άμεσα το έργο του Πυροσβεστικού Σώματος στην καταστολή δασικών πυρκαγιών
- **Θέτει σε ετοιμότητα το προσωπικό και τα μέσα** του Δήμου Φαιστού για την άμεση αντιμετώπιση εκτάκτων αναγκών και διαχείριση των συνεπειών λόγω δασικών πυρκαγιών.
Επίσης,

- **Συμμετέχει στο Συντονιστικό Όργανο Πολιτικής Προστασίας της Περιφερειακής Ενότητας Ηρακλείου (ΣΟΠΠ)**, εφόσον προσκληθεί για τη λήψη επιπρόσθετων μέτρων πρόληψης και ετοιμότητας Πολιτικής Προστασίας στα όρια της Περιφερειακής Ενότητας, προκειμένου να αντιμετωπιστούν άμεσα τυχόν προβλήματα που ενδέχεται να προκληθούν από την εκδήλωση δασικών πυρκαγιών.
- **Εντολή προς το Γραφείο Πολιτικής Προστασίας του Δήμου** για την υποστήριξη στο έργο του ΠΣ για τη λήψη μέτρων αυξημένης επιτήρησης σε δάση και δασικές εκτάσεις για τον έγκαιρο εντοπισμό δασικών πυρκαγιών, με την ενεργοποίηση εθελοντικών οργανώσεων πολιτικής προστασίας που δραστηριοποιούνται στα όρια του Δήμου
- **Εντολή προς το Γραφείο Πολιτικής Προστασίας του Δήμου** για την ενημέρωση του κοινού σε τοπικό επίπεδο, βάσει των δελτίων τύπου που εκδίδονται από τη Γενική Γραμματεία Πολιτικής Προστασίας, για τις περιοχές που η πρόβλεψη του κινδύνου εκτιμάται από πολύ υψηλή (κατηγορία 4) έως κατάσταση συναγερμού (κατηγορία 5) με στόχο την αποφυγή ενεργειών που μπορεί να προκαλέσουν πυρκαγιά από αμέλεια
- **Εντολή προς το Γραφείο Πολιτικής Προστασίας του Δήμου** για την λήψη επιπλέον μέτρων για την αποφυγή πρόκλησης πυρκαγιάς σε χώρους ανεξέλεγκτης εναπόθεσης αστικών απορριμμάτων, σε συνεργασία με την Δ/ση Καθαριότητας, Περιβάλλοντος και Πρασίνου του Δήμου

Δράσεις για την αντιμετώπιση κινδύνων λόγω δασικών πυρκαγιών μετά την εκδήλωσή τους

- **Συντονισμός δράσεων και διάθεσης του απαραίτητου δυναμικού και μέσων**, εντός των ορίων του Δήμου Φαιστού, για την αντιμετώπιση εκτάκτων αναγκών και τη διαχείριση συνεπειών λόγω δασικών πυρκαγιών, σύμφωνα με το άρθρο 13 του Ν. 3013/2002.
- **Εντολή προς το Γραφείο Πολιτικής Προστασίας του Δήμου για άμεση κινητοποίηση** των υπαλλήλων του Γραφείου Πολιτικής Προστασίας του Δήμου, για συλλογή περαιτέρω πληροφοριών, μετά από σχετική ενημέρωση για έναρξη πυρκαγιάς εντός των διοικητικών τους ορίων από το Γραφείο Πολιτικής Προστασίας του Δήμου ή την αρμόδια Πυροσβεστική Υπηρεσία και σε συνεννόηση με αυτή.
- **Εντολή προς τη Δ/ση Καθαριότητας, Περιβάλλοντος και Πρασίνου** για ετοιμότητα διάθεσης **προσωπικού και μέσων** που διαθέτει (υδροφόρα οχήματα, μηχανήματα έργων, κλπ.) για την υποστήριξη του έργου της καταστολής των δασικών πυρκαγιών που διενεργείται με ευθύνη του Π.Σ.
- **Απόφαση για την διάθεση προσωπικού και μέσων** που διαθέτει ο Δήμος Φαιστού (υδροφόρα οχήματα, μηχανήματα έργων, κλπ.) για την υποστήριξη του έργου της καταστολής των δασικών πυρκαγιών που διενεργείται με ευθύνη του Π.Σ., κατόπιν σχετικού αιτήματος, στα πλαίσια εφαρμογής της ΚΥΑ 12030/ Φ109.1/1999.
- **Συντονισμός δράσεων και διάθεσης του απαραίτητου δυναμικού και μέσων**, εντός των ορίων του Δήμου, για την αντιμετώπιση εκτάκτων αναγκών και τη διαχείριση των συνεπειών λόγω δασικών πυρκαγιών, σύμφωνα με το άρθρο 13 του Ν. 3013/2002
- **Εντολή για συνδρομή προσωπικού και μέσων του Δήμου σε όμορους Δήμους** μετά από σχετική συνεννόηση με τους αρμόδιους Δημάρχους.
- **Εντολή προς το Γραφείο Πολιτικής Προστασίας του Δήμου για υποβολή αιτήματος συνδρομής** με υλικά και μέσα προς ενίσχυση του έργου του Δήμου στην αντιμετώπιση εκτάκτων αναγκών και διαχείριση των συνεπειών λόγω δασικών πυρκαγιών, από όμορους Δήμους, την οικεία Περιφέρεια, Αποκεντρωμένη Διοίκηση ή το ΚΕΠΠ.

- **Λήψη και εκτέλεση της απόφασης για την οργανωμένη προληπτική απομάκρυνση των πολιτών**, για λόγους προστασίας της ζωής ή της υγείας τους από εξελισσόμενη ή από επικείμενη καταστροφή, στα πλαίσια εφαρμογής του άρθ. 18 του Ν 3613/2007 (ΦΕΚ 263/Α΄/2007).
- **Εντολή προς το Γραφείο Πολιτικής Προστασίας του Δήμου** για την ενεργοποίηση εφόσον συντρέχουν λόγοι, των μνημονίων συνεργασίας με ιδιωτικούς φορείς για την εξασφάλιση επιπλέον πόρων στην αντιμετώπιση εκτάκτων αναγκών και τη διαχείριση των συνεπειών λόγω δασικών πυρκαγιών, καθώς και την υποστήριξη του έργου του Πυροσβεστικού Σώματος για τον έλεγχο και την καταστολή τους
- **Εντολή του Δημάρχου προς το Γραφείο Πολιτικής Προστασίας του Δήμου για σύγκληση του ΣΤΟ**, εφόσον κρίνεται αναγκαίο
- Σε περίπτωση που η πυρκαγιά εκδηλώθηκε πλησίον χώρου διάθεσης απορριμμάτων ο Δήμαρχος κατά την κρίση του **κινητοποιεί την Δ/ση Καθαριότητας, Περιβάλλοντος και Πρασίνου** του Δήμου για να λάβει τα κατάλληλα μέτρα για την προστασία του χώρου.
- **Ενημερώνει τον Περιφερειάρχη Κρήτης** και τον Γενικό Γραμματέα Αποκεντρωμένης Διοίκησης Κρήτης για την τρέχουσα κατάσταση
- **Αιτείται από τον Περιφερειάρχη Κρήτης** την κήρυξη της περιοχής που πλήττεται σε κατάσταση έκτακτης ανάγκης, εφόσον συντρέχουν λόγοι.
- **Βρίσκεται σε άμεση επικοινωνία με τον Αντιπεριφερειάρχη της Π.Ε. Ηρακλείου**, στις περιπτώσεις που ο Αντιπεριφερειάρχης συντονίζει και εποπτεύει την διάθεση προσωπικού και μέσω των αρμόδιων υπηρεσιών της Περιφέρειας που λειτουργούν στα όρια της Περιφερειακής τους Ενότητας για την αντιμετώπιση εκτάκτων αναγκών και διαχείριση των συνεπειών λόγω δασικών πυρκαγιών.
- **Εντολή προς το Γραφείο Πολιτικής Προστασίας του Δήμου για παραμονή, μερική αποκλιμάκωση ή ολική αποκλιμάκωση των πόρων που έχουν διατεθεί με ευθύνη των Δημάρχων** για την υποβοήθηση του έργου του ΠΣ, μετά από σχετική συνεννόηση των ανωτέρω με τον επικεφαλής Αξιωματικό του ΠΣ που διοικεί το συμβάν.
- **Εντολή προς το Γραφείο Πολιτικής Προστασίας του Δήμου** για την ενεργοποίηση εθελοντικών οργανώσεων πολιτικής προστασίας που δραστηριοποιούνται στο Δήμο για υποστηρικτικές δράσεις στο έργο του Δήμου Φαιστού
- **Ενημέρωση κοινού για δράσεις πολιτικής προστασίας** που δρομολογούνται από το Δήμο Φαιστού για την αντιμετώπιση εκτάκτων αναγκών και την άμεση/βραχεία διαχείριση των συνεπειών, καθώς και για τη λήψη μέτρων αυτοπροστασίας

Δράσεις για την άμεση/βραχεία διαχείριση συνεπειών

- **Συντονισμός δράσεων και διάθεσης του απαραίτητου δυναμικού και μέσων**, εντός των ορίων του Δήμου Φαιστού, για την άμεση/βραχεία διαχείριση συνεπειών λόγω δασικών πυρκαγιών, σύμφωνα με το άρθρο 13 του Ν. 3013/2002.
- **Εντολή προς το Γραφείο Πολιτικής Προστασίας του Δήμου** για ολική αποκλιμάκωση των πόρων που έχουν διατεθεί με ευθύνη των Δημάρχων για την υποβοήθηση του έργου του ΠΣ, μετά από σχετική συνεννόηση των ανωτέρω με τον επικεφαλής Αξιωματικό του ΠΣ που διοικεί το συμβάν.
- **Εντολή προς το Γραφείο Πολιτικής Προστασίας του Δήμου** για παραμονή, μερική αποκλιμάκωση ή ολική αποκλιμάκωση των πόρων που έχουν διατεθεί με ευθύνη των Δημάρχων για την αντιμετώπιση εκτάκτων αναγκών και τη διαχείριση των συνεπειών λόγω δασικών πυρκαγιών.

- **Εκτίμηση του αριθμού των πολιτών** για τους οποίους θα πρέπει να **εξασφαλιστούν άμεσα καταλύματα**, με βάση τις πληροφορίες σχετικά με τον αριθμό των κατοικιών που έχουν καεί ή υποστεί σοβαρές ζημιές στην περιοχή ευθύνης τους, και ενημέρωση του Περιφερειάρχη Κρήτης και του Γενικού Γραμματέα Αποκεντρωμένης Διοίκησης Κρήτης, για το συνολικό αριθμό των πολιτών στην περιοχή ευθύνης τους για τους οποίους θα πρέπει να εξασφαλιστούν άμεσα καταλύματα, οι κατοικίες των οποίων έχουν καεί ή υποστεί σοβαρές ζημιές
- **Εντολή προς το Γραφείο Πολιτικής Προστασίας του Δήμου** την γνωστοποίηση μέσω ανακοινώσεων ή δελτίων τύπου στα τοπικά μέσα ενημέρωσης και μέσα κοινωνικής δικτύωσης, για τη λειτουργία τηλεφωνικής γραμμής στην οποία μπορούν να απευθύνονται οι πολίτες που οι ιδιοκτησίες τους έχουν πληγεί και χρειάζονται άμεση προσωρινή διαμονή
- **Εντολή προς το Γραφείο Πολιτικής Προστασίας του Δήμου** για την ενεργοποίηση εφόσον συντρέχουν λόγοι, των μνημονίων συνεργασίας με ιδιωτικούς φορείς για την εξασφάλιση επιπλέον πόρων για την άμεση/βραχεία διαχείριση συνεπειών λόγω δασικών πυρκαγιών
- **Εντολή προς το Γραφείο Πολιτικής Προστασίας του Δήμου** για την επιστροφή των πολιτών που απομακρύνθηκαν προληπτικά από την πληγείσα περιοχή όπου διαβιούν, εφόσον χρειάζονται μεταφορά.
- **Εντολή στις Τεχνικές Υπηρεσίες, στη Δ/ση Καθαριότητας, Περιβάλλοντος και Πρασίνου καθώς και στην ΔΕΥΑ του Δήμου** για άμεση αποκατάσταση της λειτουργίας υποδομών αρμοδιότητάς τους (δίκτυα ύδρευσης, οδικό δίκτυο, κλπ), η λειτουργία των οποίων παρουσιάζει δυσχέρειες ή διακόπηκε λόγω δασικών πυρκαγιών.
- **Εντολή στις Τεχνικές Υπηρεσίες του Δήμου** για τον έλεγχο υποδομών και τεχνικών έργων αρμοδιότητάς τους, τα οποία βρίσκονται εντός της πληγείσας περιοχής, για τη διαπίστωση ζημιών.
- **Εντολή στην Υπηρεσία Πρόνοιας του Δήμου** για την καταγραφή και εκτίμηση ζημιών σε κατοικίες, από τις επιτροπές που έχουν συγκροτηθεί για το σκοπό αυτό, προκειμένου να χορηγηθούν οι προβλεπόμενες οικονομικές ενισχύσεις για την κάλυψη των πρώτων αναγκών τους, για επισκευές κύριας οικίας ή αντικατάσταση οικοσκευής
- **Εντολή στην Υπηρεσία Πρόνοιας του Δήμου** για την αποστολή στην Περιφέρεια Κρήτης καταλόγου των αυτοψιών των πληγέντων κτιρίων για την υποβολή αιτήματος οριοθέτησης της πληγείσας περιοχής και χορήγησης στεγαστικής συνδρομής

Σχέδιο Αντιμετώπισης Εκτάκτων Αναγκών Εξ Αιτίας Δασικών Πυρκαγιών Δήμου Φαιστού**Μνημόνιο ενεργειών Γραφείου Πολιτικής Προστασίας του Δήμου Φαιστού*****Προπαρασκευαστικές δράσεις***

- **Καταγραφή των επιχειρησιακά διαθέσιμων πόρων** του Δήμου, που δύναται να διατεθούν τόσο για την ενίσχυση του έργου της καταστολής του ΠΣ όσο και τη διαχείριση των συνεπειών λόγω δασικών πυρκαγιών, στα πλαίσια εφαρμογής του παρόντος σχεδίου.
- **Σύνταξη ή επικαιροποίηση του Σχεδίου Αντιμετώπισης Εκτάκτων Αναγκών Εξ Αιτίας Δασικών Πυρκαγιών του Δήμου Φαιστού**, με βάση τις οδηγίες σχεδίασης της παραγράφου 15.2 του Γενικού Σχεδίου Αντιμετώπισης Εκτάκτων Αναγκών Εξαιτίας Δασικών Πυρκαγιών με την κωδική ονομασία «ΙΟΛΑΟΣ» (4η έκδοση) και υποβολή του στην Εκτελεστική Επιτροπή του Δήμου προκειμένου να εγκριθεί από το Δημοτικό Συμβούλιο.
- **Σύνταξη ή επικαιροποίηση μνημονίων ενεργειών (Παράρτημα Β)**, σε συνεργασία με τις εμπλεκόμενες υπηρεσίες του Δήμου, στα οποία να προσδιορίζονται οι επιχειρησιακά υπεύθυνοι υπάλληλοι, ο ρόλος και οι δράσεις αυτών για την αντιμετώπιση εκτάκτων αναγκών εξαιτίας δασικών πυρκαγιών. Στα πλαίσια αυτά συντάσσονται τηλεφωνικοί κατάλογοι με τηλέφωνα και θέσεις υπευθύνων των Δήμων τα οποία και κοινοποιούνται στις κατά τόπους αρμόδιες υπηρεσίες του ΠΣ και της ΕΛΑΣ.
- **Κοινοποίηση του επικαιροποιημένου Παραρτήματος Β**, στις αρμόδιες κατά τόπους Διοικήσεις του Πυροσβεστικού Σώματος και της Ελληνικής Αστυνομίας, για λόγους άμεσης κινητοποίησης και πληρέστερης ενημέρωσής τους.
- **Εξασφάλιση επικοινωνίας** με το Κέντρο Επιχειρήσεων της Γενικής Γραμματείας Πολιτικής Προστασίας και των λοιπών εμπλεκόμενων φορέων σε τοπικό επίπεδο.
- **Μέριμνα για τη συνεργασία** των Τεχνικών Υπηρεσιών του Δήμου με την τοπική Πυροσβεστική Υπηρεσία προκειμένου να εξασφαλίζεται η συμβατότητα εξοπλισμού και μέσων που διαθέτει ο Δήμος προς υποστήριξη του έργου του ΠΣ.
- **Κατάρτιση, σε συνεργασία με τις Τεχνικές Υπηρεσίες του Δήμου, μνημονίου συνεργασίας** με ιδιωτικούς φορείς για την εξασφάλιση επιπλέον πόρων προς ενίσχυση του έργου του Δήμου στην αντιμετώπιση εκτάκτων αναγκών και τη διαχείριση των συνεπειών λόγω δασικών πυρκαγιών, καθώς και στην υποστήριξη του έργου του Πυροσβεστικού Σώματος για τον έλεγχο και την καταστολή τους, για την περίπτωση που δεν επαρκούν οι πόροι του Δήμου.
- **Καθορισμός χώρων συγκέντρωσης του πληθυσμού**, μετά από σχετική συνεννόηση με την οικεία Περιφέρεια, σε περιπτώσεις εκτάκτων αναγκών λόγω δασικών πυρκαγιών (χώροι καταφυγής).
- **Μέριμνα για τη σύγκληση του Συντονιστικού Τοπικού Οργάνου (ΣΤΟ)** του Δήμου κατόπιν εντολής του Δημάρχου

- **Ενημέρωση του κοινού** για τη λήψη μέτρων πρόληψης και αυτοπροστασίας από κινδύνους που προέρχονται από δασικές πυρκαγιές
- **Προγραμματισμός διενέργειας άσκησης Πολιτικής Προστασίας** για την εκπαίδευση του προσωπικού και την αξιολόγηση της επιχειρησιακής ετοιμότητας των υπηρεσιών του Δήμου έναντι δασικών πυρκαγιών, σύμφωνα με τις κατευθυντήριες οδηγίες της ΓΓΠΠ (παράγραφος 8.2.1 του παρόντος).
- **Καθημερινή παρακολούθηση του Χάρτη Πρόβλεψης Κινδύνου Πυρκαγιάς** που εκδίδεται από την ΓΓΠΠ και ενημέρωση του Δημάρχου

Προπαρασκευαστική σύγκληση Συντονιστικού Τοπικού Οργάνου (Σ.Τ.Ο.) για την ετοιμότητα αντιμετώπισης κινδύνων από την εκδήλωση δασικών πυρκαγιών

- Συγκαλεί, κατόπιν εντολής του Δημάρχου, το Συντονιστικό Τοπικό Όργανο (ΣΤΟ) στη φάση συνήθους ετοιμότητας για την επίλυση ζητημάτων συνεργασίας μεταξύ των εμπλεκόμενων φορέων στην αντιμετώπιση εκτάκτων αναγκών λόγω δασικών πυρκαγιών, όπως επίσης και ζητημάτων που αφορούν τη συνεργασία με τις εθελοντικές οργανώσεις Πολιτικής Προστασίας
- Προχωρά στη διαμόρφωση του τελικού σχεδιασμού του Δήμου Φαιστού για πρόληψη και ετοιμότητα για την αντιμετώπιση κινδύνων που προέρχονται από την εκδήλωση δασικών πυρκαγιών, σύμφωνα με τις υποδείξεις του Δημάρχου Φαιστού και με βάση τα μέτρα, έργα και δράσεις που προτάθηκαν στο ανωτέρω Συντονιστικό Τοπικό Όργανο,.

Δράσεις αυξημένης ετοιμότητας για τις περιοχές που το επόμενο 24-ωρο είναι μεγάλη η επικινδυνότητα εκδήλωσης και εξάπλωσης δασικών πυρκαγιών

- **Ενεργοποίηση των εθελοντικών οργανώσεων πολιτικής προστασίας** που δραστηριοποιούνται στα όρια του Δήμου για την υποστήριξη του έργου του ΠΣ στη λήψη μέτρων αυξημένης επιτήρησης σε δάση και δασικές εκτάσεις για τον έγκαιρο εντοπισμό δασικών πυρκαγιών,
- **Ενημέρωση του κοινού** σε τοπικό επίπεδο, βάσει των δελτίων τύπου που εκδίδονται από τη Γενική Γραμματεία Πολιτικής Προστασίας, για τις περιοχές που η πρόβλεψη του κινδύνου εκτιμάται από πολύ υψηλή (κατηγορία 4) έως κατάσταση συναγερμού (κατηγορία 5) με στόχο την αποφυγή ενεργειών που μπορεί να προκαλέσουν πυρκαγιά από αμέλεια
- **Συνεργασία** με την Δ/ση Καθαριότητας, Περιβάλλοντος και Πρασίνου του Δήμου για λήψη επιπλέον μέτρων για την αποφυγή πρόκλησης πυρκαγιάς σε χώρους ανεξέλεγκτης εναπόθεσης αστικών απορριμμάτων
- **Επικαιροποίηση καταλόγου των άμεσα διαθέσιμων επιχειρησιακών μέσων** που διαθέτει ο Δήμος, καθώς και των μέσων που δύναται να διατεθούν μέσω του μνημονίου συνεργασίας με ιδιωτικούς φορείς για την αντιμετώπιση εκτάκτων αναγκών και τη διαχείριση των συνεπειών λόγω δασικών πυρκαγιών, καθώς και για την υποστήριξη του έργου του Πυροσβεστικού Σώματος για τον έλεγχο και την καταστολή τους και **ενημέρωση του Δημάρχου**

Δράσεις για την αντιμετώπιση κινδύνων λόγω δασικών πυρκαγιών μετά την εκδήλωσή τους

- Άμεση ενημέρωση του Δημάρχου για έναρξη πυρκαγιάς εντός των διοικητικών ορίων του Δήμου και συλλογή περαιτέρω πληροφοριών από την αρμόδια Πυροσβεστική Υπηρεσία
- Άμεση ενημέρωση της Δ/σης Καθαριότητας, Περιβάλλοντος και Πρασίνου που εμπλέκεται σε αρχικό στάδιο, με στόχο την άμεση κινητοποίησή της, μετά από σχετική εντολή Δημάρχου.
- Συνεχής επικοινωνία με την αρμόδια ΠΥ για τη συλλογή περαιτέρω πληροφοριών που συνδέονται με την εξέλιξη της πυρκαγιάς.
- Άμεση επικοινωνία με το Τμήμα Πολιτικής Προστασίας της Περιφερειακής Ενότητας Ηρακλείου, τη Δ/ση Πολιτικής Προστασίας της Περιφέρειας Κρήτης, και τη Δ/ση Πολιτικής Προστασίας της Αποκεντρωμένης Διοίκησης Κρήτης, για λόγους αμοιβαίας ενημέρωσης και συντονισμού στη διαχείριση πόρων.
- Ενεργοποίηση του μνημονίου ενεργειών για περιπτώσεις εκτάκτων αναγκών που προέρχονται από δασικές πυρκαγιές.
- Ενεργοποίηση μνημονίου συνεργασίας με ιδιωτικούς φορείς, μετά από σχετική εντολή Δημάρχου, για την εξασφάλιση επιπλέον πόρων για την ενίσχυση του έργου της καταστολής, που διενεργείται με ευθύνη του ΠΣ, σε περίπτωση που αυτοί ζητηθούν από το ΠΣ.
- Συλλογή πληροφοριών σχετικά με την εξέλιξη των επιχειρήσεων καταστολής της δασικής πυρκαγιάς από την αρμόδια Πυροσβεστική Αρχή, καθώς και των συνεπειών που προκλήθηκαν ή ενδέχεται να προκληθούν από την εξέλιξή της και ενημέρωση του Δημάρχου.
- Υποβολή αιτήματος, μετά από σχετική εντολή Δημάρχου, για συνδρομή με υλικά και μέσα προς ενίσχυση του έργου του Δήμου στην αντιμετώπιση εκτάκτων αναγκών και διαχείριση των συνεπειών λόγω δασικών πυρκαγιών, από όμορους Δήμους, την οικεία Περιφέρεια και Αποκεντρωμένη Διοίκηση.
- Τηρεί κατάσταση με τα διατιθέμενα μέσα και προσωπικό που με εντολή Δημάρχου έχουν εμπλακεί προς υποβοήθηση του έργου του ΠΣ, καθώς και για την αντιμετώπιση εκτάκτων αναγκών και τη διαχείριση των συνεπειών από την εκδήλωση του φαινομένου.
- Ενεργοποιεί εφόσον επιβάλλεται από την υφιστάμενη κατάσταση το μνημόνιο ενεργειών για την οργανωμένη προληπτική απομάκρυνση πολιτών, μετά από σχετική εντολή του Δημάρχου.
- Μεριμνά για τη σύγκληση του Συντονιστικού Τοπικού Οργάνου (ΣΤΟ) κατόπιν εντολής του Δημάρχου και σύμφωνα με τα οριζόμενα στο αρθ. 13, Ν.3013/2002.
- Εξασφαλίζει την κάλυψη των στοιχειωδών αναγκών των πολιτών που έχουν καταφύγει στους προκαθορισμένους χώρους συγκέντρωσης, σε περιπτώσεις εκτάκτων αναγκών λόγω δασικών πυρκαγιών (χώροι καταφυγής).
- Ενημερώνει την ΜΕΦ/ΕΣΚΕΔΙΚ σχετικά με την εξέλιξη των δράσεων του Δήμου για την αντιμετώπιση εκτάκτων αναγκών και τη διαχείριση των συνεπειών.
- Ενημερώνει για την παραμονή, μερική αποκλιμάκωση ή ολική αποκλιμάκωση των πόρων που έχουν διατεθεί με εντολή του Δημάρχου για την υποβοήθηση του έργου του ΠΣ
- Ενεργοποίηση εθελοντικών οργανώσεων πολιτικής προστασίας που δραστηριοποιούνται στο Δήμο για υποστηρικτικές δράσεις στο έργο του Δήμου Φαιστού

- **Ενημέρωση κοινού για δράσεις πολιτικής προστασίας** που δρομολογούνται από το Δήμο Φαιστού για την αντιμετώπιση εκτάκτων αναγκών και την άμεση/βραχεία διαχείριση των συνεπειών, καθώς και για τη λήψη μέτρων αυτοπροστασίας

Δράσεις για την άμεση/βραχεία διαχείριση συνεπειών

- **Συλλέγει πληροφορίες και ενημερώνει το Δήμαρχο** για το συνολικό αριθμό των πολιτών στην περιοχή ευθύνης τους, οι κατοικίες των οποίων έχουν καεί ή υποστεί σοβαρές ζημιές.
- **Εύρεση καταλυμάτων για τους πολίτες του Δήμου** οι κατοικίες των οποίων έχουν καεί ή υποστεί σοβαρές ζημιές, σε συνεργασία με τη Δ/ση Πολιτικής Προστασίας της
- **Κινητοποιεί με εντολή Δημάρχου τις Τεχνικές Υπηρεσίες, τη Δ/ση Καθαριότητας, Περιβάλλοντος και Πρασίνου καθώς και την ΔΕΥΑ του Δήμου** για άμεσο έλεγχο και αποκατάσταση της λειτουργίας υποδομών αρμοδιότητάς τους (δίκτυα ύδρευσης, οδικό δίκτυο, κλπ), η λειτουργία των οποίων παρουσιάζει δυσχέρειες ή διακόπηκε λόγω δασικών πυρκαγιών
- **Ενημερώνει για την παραμονή, μερική αποκλιμάκωση ή ολική αποκλιμάκωση των πόρων** που έχουν διατεθεί με εντολή του Δημάρχου για την αντιμετώπιση εκτάκτων αναγκών και τη διαχείριση συνεπειών λόγω δασικών πυρκαγιών
- **Ενεργοποίηση** εθελοντικών οργανώσεων πολιτικής προστασίας που δραστηριοποιούνται στο Δήμο για υποστηρικτικές δράσεις στο έργο του Δήμου Φαιστού στην άμεση/βραχεία διαχείριση συνεπειών λόγω δασικών πυρκαγιών
- **Ενεργοποίηση μνημονίου συνεργασίας με ιδιωτικούς φορείς**, μετά από σχετική εντολή Δημάρχου, για την εξασφάλιση επιπλέον πόρων για την άμεση/βραχεία διαχείριση συνεπειών λόγω δασικών πυρκαγιών.
- **Μεριμνά για την άμεση απομάκρυνση υλικών και μέσων** του Δήμου που χρησιμοποιήθηκαν ή καταστράφηκαν κατά το στάδιο της καταστολής του φαινομένου. Ενημερώνει την Μονάδα Εμπλεκόμενων Φορέων Unit-3 - **ΜΕΦ/ΕΣΚΕΔΙΚ** του Αρχηγείου Πυροσβεστικού Σώματος, σχετικά με την εξέλιξη των δράσεων αποκατάστασης και διαχείριση των συνεπειών του Δήμου.

ΠΑΡΑΡΤΗΜΑ Β2 - ΜΝΗΜΟΝΙΟ ΕΝΕΡΓΕΙΩΝ ΚΙΝΗΤΟΠΟΙΗΣΗΣ ΤΟΥ ΔΗΜΟΥ ΦΑΙΣΤΟΥ ΓΙΑ ΤΗΝ ΟΡΓΑΝΩΜΕΝΗ ΠΡΟΛΗΠΤΙΚΗ ΑΠΟΜΑΚΡΥΝΣΗ ΠΟΛΙΤΩΝ

Το μνημόνιο ενεργειών κινητοποίησης του Δήμου για την οργανωμένη προληπτική απομάκρυνση πολιτών συντάσσεται από το Γραφείο Πολιτικής Προστασίας κατ' εφαρμογή του Σχεδίου Αντιμετώπισης Εκτάκτων Αναγκών Εξ Αιτίας Δασικών Πυρκαγιών του Δήμου. Μετά τη σύνταξη του ανωτέρω μνημονίου ενεργειών, αντίγραφο του θα κοινοποιηθεί, από το Γραφείο Πολιτικής Προστασίας του Δήμου, στον Δήμαρχο, καθώς και στα λοιπά όργανα και υπηρεσίες του Δήμου που εμπλέκονται στην υλοποίηση επιμέρους δράσεων οργανωμένης προληπτικής απομάκρυνσης πολιτών.

Για τις ανάγκες του παρόντος Πρότυπου Σχεδίου αναφέρονται ακολούθως ενδεικτικά το Μνημόνιο ενεργειών Δημάρχου για την οργανωμένη προληπτική απομάκρυνση πολιτών

Σχέδιο Αντιμετώπισης Εκτάκτων Αναγκών Εξ Αιτίας Δασικών Πυρκαγιών Δήμου Φαιστού**Μνημόνιο ενεργειών Δημάρχου Φαιστού για την οργανωμένη προληπτική απομάκρυνση πολιτών**

Στις περιπτώσεις των δασικών πυρκαγιών, οι δράσεις του Δημάρχου Φαιστού που αφορούν τη λήψη απόφασης για την οργανωμένη προληπτική απομάκρυνση πολιτών, ξεκινούν αμέσως μετά την σχετική εισήγηση προς τον Δήμαρχο του εκάστοτε Επικεφαλής Αξιοματικού του Πυροσβεστικού Σώματος, ο οποίος ενεργεί σε τοπικό επίπεδο ως συντονιστής του πυροσβεστικού έργου.

Στην εισήγησή του προς τον Δήμαρχο Φαιστού, ο εκάστοτε Επικεφαλής Αξιοματικός του Πυροσβεστικού Σώματος, ο οποίος ενεργεί σε τοπικό επίπεδο ως συντονιστής του πυροσβεστικού έργου, **προτείνει εγκαίρως και επακριβώς** τα όρια της περιοχής που θα χρειαστεί να υλοποιηθεί η δράση της οργανωμένης προληπτικής απομάκρυνσης πολιτών, **με βάση την αναμενόμενη συμπεριφορά της πυρκαγιάς.**

Διαδικασίες για τη λήψη της απόφασης για την οργανωμένη προληπτική απομάκρυνση πολιτών

Ο Δήμαρχος Φαιστού, έχοντας υπόψη την ανωτέρω σχετική εισήγηση, καθορίζει άμεσα, σημείο συγκέντρωσης (σε ασφαλή χώρο), στον οποίον οφείλουν να προσέλθουν οι επικεφαλής των φορέων που κύρια εμπλέκονται (ΕΛΑΣ, ΠΣ, ΕΚΑΒ, υπεύθυνος Πολιτικής Προστασίας), ή εάν αυτό δεν είναι άμεσα εφικτό, οι αναπληρωτές τους. Η ενέργεια αυτή κρίνεται απαραίτητη προκειμένου να εξασφαλιστεί, η μεταξύ τους επικοινωνία, η συλλογή πληροφοριών σχετικών με την τρέχουσα κατάσταση, καθώς και ο συντονισμός τους. Επίσης παρέχει την δυνατότητα για την άμεση επιλογή σχεδίου δράσης που θα ακολουθήσουν οι φορείς, στην περίπτωση που ληφθεί θετική απόφαση για οργανωμένη προληπτική απομάκρυνση.

Εν συνεχεία ο Δήμαρχος Φαιστού, πλαισιωμένος από τους επικεφαλείς των φορέων που εμπλέκονται, πριν λάβει την απόφαση, πρέπει εγκαίρως να εκτιμήσει ή εξασφαλίσει τα εξής:

- Τον αριθμό των ατόμων που πρέπει να απομακρυνθούν.
- Τον προσδιορισμό των μέσων μεταφοράς.
- Τον τρόπο εντοπισμού και ειδοποίησης των πολιτών
- Τον αρχικό χώρο συγκέντρωσης των πολιτών (σημεία συγκέντρωσης)
- Το χρονικό διάστημα που απαιτείται για την ειδοποίηση των πολιτών
- Τη δυνατότητα ελέγχου και διαχείρισης της κυκλοφορίας, σε όλα τα εναλλακτικά δρομολόγια που έχουν προσδιοριστεί από την αρμόδια Αστυνομική Αρχή, ότι μπορούν να χρησιμοποιηθούν, λαμβάνοντας υπόψη και την εκτιμώμενη εξέλιξη της πυρκαγιάς από τον εκάστοτε Επικεφαλής Αξιοματικό του Πυροσβεστικού Σώματος ο οποίος ενεργεί σε

τοπικό επίπεδο ως συντονιστής του πυροσβεστικού έργου, ώστε να μην υπάρξει κίνδυνος κατά την απομάκρυνση των πολιτών.

- **Τη διασφάλιση επικοινωνιών** μεταξύ των αρμόδιων φορέων που εμπλέκονται στην υλοποίηση της δράσης
- **Την υποδοχή και φροντίδα των πολιτών** που απομακρύνονται σε επιλεγμένους ασφαλείς χώρους
- **Το χρονικό διάστημα που απαιτείται να απομακρυνθούν από την περιοχή**
- **Τη φροντίδα για την επιστροφή των πολιτών** που απομακρύνθηκαν και διαμένουν μόνιμα ή προσωρινά στην περιοχή.

Λήψη απόφασης για την οργανωμένη προληπτική απομάκρυνση, ή μη απομάκρυνση

- **Λήψη απόφασης για την οργανωμένη προληπτική απομάκρυνση, ή μη απομάκρυνση**, από τον αρμόδιο Δήμαρχο, σύμφωνα με τα οριζόμενα στο άρθρο 6, παρ. 5στ' του Ν.3013/2002 (όπως αυτό ισχύει, βάσει της παρ. 2 του άρθ. 18 του Ν 3613/2007 (ΦΕΚ 263/Α'/2007) και του άρθ. 108 του Ν.4249/2014) και τις κατευθυντήριες οδηγίες που αναφέρονται παραπάνω (παράγραφος 7.1 του παρόντος).

Δράσεις για την υλοποίηση της απόφασης για την οργανωμένη προληπτική απομάκρυνση πολιτών

- **Ενημέρωση κοινού**, όταν έχει ληφθεί απόφαση για την απομάκρυνσή του. Η δημόσια ανακοίνωση της απόφασης προς ενημέρωση του κοινού πρέπει να συντάσσεται με ευθύνη του Δημάρχου που έλαβε την απόφαση.
- **Εκτέλεση/δρομολόγηση επιμέρους ενεργειών βάσει του σχεδίου δράσης που έχει επιλεγεί** να ακολουθήσουν όλοι οι εμπλεκόμενοι φορείς, πριν τη δημοσιοποίηση της απόφασης, υπό το γενικό συντονισμό του οργάνου που αποφάσισε τη δράση ή έχει εξουσιοδοτηθεί για την εκτέλεσή της.
- **Τερματισμός επιμέρους δράσεων και αποκλιμάκωση εμπλεκόμενων φορέων**, μετά από σχετική απόφαση του Δημάρχου.

Οι δράσεις των οργανικών μονάδων και υπηρεσιών του Δήμου προσδιορίζονται από τον Δήμαρχο βάσει του σχεδίου δράσης που έχει επιλεγεί να ακολουθήσουν όλοι οι εμπλεκόμενοι φορείς

Σύμφωνα με το άρθρο 29 παρ. 4στ' του Ν.4662/2020, όταν η εξελισσόμενη ή επικείμενη καταστροφική δασική πυρκαγιά μπορεί να επηρεάσει πάνω από έναν (1) Δήμο, η απόφαση λαμβάνεται από τον αρμόδιο Περιφερειάρχη (ο οποίος μπορεί να εξουσιοδοτήσει σχετικώς τον οικείο χωρικό Αντιπεριφερειάρχη) και εκτελείται υπό τον συντονισμό του Περιφερειάρχη (ή του οικείου χωρικού Αντιπεριφερειάρχη) και σε συνεργασία με τους αρμόδιους Δημάρχους.
Δηλαδή, όταν η δασική πυρκαγιά εξελίσσεται ή εκτιμάται ότι θα εξελιχθεί στα διοικητικά όρια δύο ή περισσότερων Δήμων και απειλούνται κατοικημένες περιοχές, η απόφαση της οργανωμένης προληπτικής απομάκρυνσης πολιτών λαμβάνεται από

τον αρμόδιο Περιφερειάρχη (ή τον εξουσιοδοτημένο οικείο χωρικό Αντιπεριφερειάρχη).

Δεδομένου ότι η εκτίμηση για την εξέλιξη μιας δασικής πυρκαγιάς ανήκει στον εκάστοτε Επικεφαλής Αξιωματικό του Πυροσβεστικού Σώματος, ο οποίος ενεργεί σε τοπικό επίπεδο ως συντονιστής του πυροσβεστικού έργου, όταν η δασική πυρκαγιά εξελίσσεται ή εκτιμάται ότι θα εξελιχθεί στα διοικητικά όρια δύο ή περισσότερων Δήμων και απειλούνται κατοικημένες περιοχές, η εισήγηση για την οργανωμένη προληπτική απομάκρυνση πολιτών θα πρέπει να απευθύνεται πρωτίστως στον οικείο Περιφερειάρχη, με ταυτόχρονη ενημέρωση των αρμοδίων Δημάρχων

Σε αυτές τις περιπτώσεις ο Περιφερειάρχης (ή ο οικείος χωρικός Αντιπεριφερειάρχης) καθορίζει άμεσα, σημείο συγκέντρωσης (σε ασφαλή χώρο), στον οποίον οφείλουν να προσέλθουν οι αρμόδιοι Δήμαρχοι (σε περιοχές των οποίων θα υλοποιηθεί η δράση της οργανωμένης προληπτικής απομάκρυνσης πολιτών) και οι επικεφαλής των φορέων που κύρια εμπλέκονται (ΕΛΑΣ, ΠΣ, ΕΚΑΒ, υπεύθυνοι Πολιτικής Προστασίας), ή εάν αυτό δεν είναι άμεσα εφικτό, οι αναπληρωτές τους. Η ενέργεια αυτή κρίνεται απαραίτητη προκειμένου να εξασφαλιστεί, η μεταξύ τους επικοινωνία, η συλλογή πληροφοριών σχετικών με την τρέχουσα κατάσταση, καθώς και ο συντονισμός τους. Επίσης παρέχει την δυνατότητα για την άμεση επιλογή σχεδίου δράσης που θα ακολουθήσουν όλοι οι εμπλεκόμενοι φορείς, στην περίπτωση που ληφθεί θετική απόφαση για οργανωμένη προληπτική απομάκρυνση

ΠΑΡΑΡΤΗΜΑ Γ

**ΠΑΡΑΡΤΗΜΑ Γ – ΕΘΕΛΟΝΤΙΚΕΣ
ΟΡΓΑΝΩΣΕΙΣ**

Το παρόν προσαρτάται στο ΣΧΕΔΙΟ ΑΝΤΙΜΕΤΩΠΙΣΗΣ ΕΚΤΑΚΤΩΝ ΑΝΑΓΚΩΝ ΕΞ ΑΙΤΙΑΣ ΔΑΣΙΚΩΝ ΠΥΡΚΑΓΙΩΝ ΔΗΜΟΥ ΦΑΙΣΤΟΥ και αποτελεί αναπόσπαστο τμήμα του

Στον Δήμο Φαιστού δραστηριοποιούνται οι ακόλουθες Εθελοντικές Οργανώσεις

Εθελοντικές Οργανώσεις Πολιτικής Προστασίας

α/α	Επωνυμία	Τομείς δράσης	Υπεύθυνος Εθελοντικής Οργάνωσης	Τηλέφωνα επικοινωνίας
1	Σώμα Εθελοντών Σαμαρειτών, Διασωστών και Ναυαγοσωστών Μοιρών		Πατεράκης Άγγελος	6973230991 samarites.mires@redcross.gr

ΠΑΡΑΡΤΗΜΑ Δ

ΠΑΡΑΡΤΗΜΑ Δ – ΜΗΤΡΩΟ ΕΡΓΟΛΗΠΤΩΝ ΓΙΑ ΤΗΝ ΑΝΤΙΜΕΤΩΠΙΣΗ ΕΚΤΑΤΩΝ ΑΝΑΓΚΩΝ

Το παρόν προσαρτάται στο ΣΧΕΔΙΟ ΑΝΤΙΜΕΤΩΠΙΣΗΣ ΕΚΤΑΚΤΩΝ ΑΝΑΓΚΩΝ ΕΞ ΑΙΤΙΑΣ ΔΑΣΙΚΩΝ ΠΥΡΚΑΓΙΩΝ ΔΗΜΟΥ ΦΑΙΣΤΟΥ και αποτελεί αναπόσπαστο τμήμα του

Επισυνάπτεται αντίγραφο του μητρώου εργοληπτών για την αντιμετώπιση εκτάκτων αναγκών του Δήμου Φαιστού, συμπεριλαμβανομένων και στοιχείων επικοινωνίας των εργοληπτών.

**ΑΡΙΘΜΟΣ ΕΠΩΝΥΜΙΑ
ΜΗΤΡΩΟΥ ΔΙΕΥΘΥΝΣΗ**

**Τ.Κ. ΤΗΛΕΦΩΝΟ
ΗΜ.ΙΔΡΥΣΗΣ Ε-ΜΑΙΛ**

FAX

ΔΡΑΣΤΗΡΙΟΤΗΤΑ: 43121000 Εργασίες προετοιμασίας εργοταξίων κατασκευαστικών έργων

57214 ΔΡΙΜΙΣΚΙΑΝΑΚΗΣ ΣΤΥΛΙΑΝΟΣ ΤΟΥ ΑΝΤΩΝΙΟΥ ΠΕΡΙ 70400 -
ΜΟΙΡΩΝ, ΜΟΙΡΕΣ 28/05/2003

58144 ΖΑΧΑΡΙΟΥΔΑΚΗΣ ΓΕΩΡΓΙΟΣ ΤΟΥ ΝΙΚΟΛΑΟΥ
ΠΗΓΑΙΔΑΚΙΑ 70400 -
ΜΟΙΡΩΝ, ΠΗΓΑΙΔΑΚΙΑ 09/01/2003

81313 ΚΟΠΙΔΑΚΗΣ ΓΕΩΡΓΙΟΣ ΤΟΥ ΑΘΑΝΑΣΙΟΥ
ΓΡΗΓΟΡΙΑ 70200
ΤΥΜΠΑΚΙΟΥ, 07/02/2018

26916	ΚΟΡΝΑΡΟΣ ΓΕΩΡΓΙΟΣ ΤΟΥ ΙΩΑΝΝΗ ΣΙΒΑΣ ΠΥΡΓΙΩΤΙΣΣΗΣ ΣΙΒΑΣ ΤΥΜΠΑΚΙΟΥ, ΤΥΜΠΑΚΙ	70200 05/01/1989
63984	ΟΡΦΑΝΟΥΔΑΚΗΣ ΑΝΔΡΕΑΣ ΤΟΥ ΗΡΑΚΛΗ ΓΑΛΙΑ ΓΑΛΙΑΣ ΜΟΙΡΩΝ, ΜΟΙΡΕΣ	70400- 18/12/2006andreasorfanoudakis@hotmail
60062	ΣΜΑΡΑΓΔΑΚΗ ΜΑΡΙΑ ΣΥΖ.ΣΤΥΛΙΑΝΟΥ ΑΝΤΙΣΚΑΡΙ ΜΟΙΡΩΝ, ΑΝΤΙΣΚΑΡΙ	70400 - 24/11/1997
49098	ΤΥΡΑΚΗΣ ΗΡΑΚΛΗΣ ΤΟΥ ΦΙΛΙΠΠΟΥ ΚΑΠΑΡΙΑΝΑ ΜΟΙΡΩΝ, ΚΑΠΑΡΙΑΝΑ	70400- 10/06/1992

ΠΛΗΘΟΣ ΕΠΙΧΕΙΡΗΣΕΩΝ: 7

ΑΡΙΘΜΟΣ ΕΠΩΝΥΜΙΑ ΜΗΤΡΩΟΥ ΔΙΕΥΘΥΝΣΗ	Τ.Κ. ΤΗΛΕΦΩΝΟ ΗΜ.ΙΔΡΥΣΗΣ Ε-ΜΑΙΛ	FAX
ΔΡΑΣΤΗΡΙΟΤΗΤΑ: 43121100 Εργασίες προετοιμασίας εδάφους και οικοπέδου· εργασίες εκκένωσης		
73136 WIND AND GAS (ΓΟΥΙΝΤ ΕΝΤ ΓΚΑΣ) - ΚΟΥΜΠΙΕΝΑΚΗΣ ΕΝΕΡΓΕΙΑΚΗ ΕΠΕ ΚΑΙ ΣΙΑ ΕΤΕΡΟΡΡΥΘΜΗ ΕΤΑΙΡΕΙΑ ΒΟΡΡΟΙ ΦΑΙΣΤΟΥ ΤΥΜΠΙΑΚΙΟΥ, ΒΟΡΡΟΙ info@koumpenakisgroup.c	70200 2810331261 21/09/2011	2810281
69362 ΓΙΑΤΡΟΜΑΝΩΛΑΚΗ ΕΜΜΑΝΟΥΕΛΑ ΤΟΥ ΔΗΜΗΤΡΙΟΥ ΣΚΟΥΡΒΟΥΛΑ ΜΟΙΡΩΝ, ΣΚΟΥΡΒΟΥΛΑ	70200 - 01/09/2009	
77736 ΔΡΙΜΙΣΚΙΑΝΑΚΗΣ ΑΝΤΩΝΙΟΣ ΤΟΥ ΣΤΥΛΙΑΝΟΥ ΣΙΒΑΣ ΤΥΜΠΙΑΚΙΟΥ, ΣΙΒΑΣ	70200 - 10/11/2014	
60640 ΛΥΡΩΝΗΣ ΚΩΝΣΤΑΝΤΙΝΟΣ ΤΟΥ ΝΙΚΟΛΑΟΥ 3 ΧΙΛ ΜΟΙΡΩΝ - ΡΟΥΦΑ ΜΟΙΡΩΝ, ΜΟΙΡΕΣ	70400 - 03/03/2005	
73517 ΧΟΥΣΤΟΥΛΑΚΗΣ ΙΩΑΝΝΗΣ ΤΟΥ ΑΛΕΞΑΝΔΡΟ ΓΑΛΙΑ ΜΟΙΡΩΝ, ΓΑΛΙΑ	70400 - 16/11/2011	
ΠΛΗΘΟΣ ΕΠΙΧΕΙΡΗΣΕΩΝ:		5

ΑΡΙΘΜΟΣ ΕΠΩΝΥΜΙΑ
ΜΗΤΡΩΟΥ ΔΙΕΥΘΥΝΣΗΤ.Κ. ΤΗΛΕΦΩΝΟ
ΗΜ.ΙΔΡΥΣΗΣ Ε-MAIL

FAX

ΑΡΙΘΜΟΣ	ΕΠΩΝΥΜΙΑ ΜΗΤΡΩΟΥ ΔΙΕΥΘΥΝΣΗ	Τ.Κ. ΤΗΛΕΦΩΝΟ ΗΜ.ΙΔΡΥΣΗΣ Ε-MAIL	FAX
	ΔΡΑΣΤΗΡΙΟΤΗΤΑ: 43121200 Εργασίες εκσκαφών και μετακίνησης γαιών CRETE CONSTRUCTION O.E. ΒΕΝΙΖΕΛΟΥ Ε ΤΥΜΠΑΚΙΟΥ, ΤΥΜΠΑΚΙ	81290 70200 6976699033 08/02/2018	CRETA HOUSES AND
51837	ΑΝΔΡΙΓΙΑΝΝΑΚΗΣ ΓΡΗΓΟΡΙΟΣ ΤΟΥ ΝΙΚΟΛΑΟΥ ΤΥΜΠΑΚΙ ΤΥΜΠΑΚΙΟΥ, ΤΥΜΠΑΚΙ	70200 - 13/01/1993	2892052516
69362	ΓΙΑΤΡΟΜΑΝΩΛΑΚΗ ΕΜΜΑΝΟΥΕΛΑ ΤΟΥ ΔΗΜΗΤΡΙΟΥ ΣΚΟΥΡΒΟΥΛΑ ΜΟΙΡΩΝ, ΣΚΟΥΡΒΟΥΛΑ	70200 - 01/09/2009	
56197	ΔΟΥΛΓΕΡΑΚΗΣ ΖΑΧΑΡΙΑΣ ΤΟΥ ΑΝΤΩΝΙΟΥ ΚΑΠΑΡΙΑΝΑ ΠΛΗΣΙΟΝ ΠΡΑΤΗΡΙΟΥ ΜΟΙΡΕΣ ΜΟΙΡΩΝ, ΜΟΙΡΕΣ	70400 - 04/06/1991	0 -
57214	ΔΡΙΜΙΣΚΙΑΝΑΚΗΣ ΣΤΥΛΙΑΝΟΣ ΤΟΥ ΑΝΤΩΝΙΟΥ ΠΕΡΙ ΜΟΙΡΩΝ, ΜΟΙΡΕΣ	70400 - 28/05/2003	
31679	ΕΜΜΑΝΟΥΗΛ & ΜΙΧΑΗΛ ΧΑΛΚΙΑΔΑΚΗΣ Ο.Ε. ΤΥΜΠΑΚΙ ΤΥΜΠΑΚΙΟΥ, ΤΥΜΠΑΚΙ	70200 2892052710 01/07/1991	2892052156 -
58144	ΖΑΧΑΡΙΟΥΔΑΚΗΣ ΓΕΩΡΓΙΟΣ ΤΟΥ ΝΙΚΟΛΑΟΥ ΠΗΓΑΙΔΑΚΙΑ ΜΟΙΡΩΝ, ΠΗΓΑΙΔΑΚΙΑ	70400 - 09/01/2003	
78982	ΖΑΧΑΡΙΟΥΔΑΚΗΣ ΙΩΑΝΝΗΣ ΤΟΥ ΕΜΜΑΝΟΥΗΛ 25ΗΣ ΜΑΡΤΙΟΥ 267 ΜΟΙΡΩΝ, ΜΟΙΡΕΣ	70400 - 16/11/2015	
37179	ΗΛΙΑΚΗΣ ΣΤΥΛΙΑΝΟΣ ΤΟΥ ΘΕΟΔΟΥΛΟΥ ΠΙΤΣΙΔΙΑ ΤΥΜΠΑΚΙΟΥ, ΠΙΤΣΙΔΙΑ (ΚΟΜΟΣ)	70200 - 25/05/1993	0 -

Σχέδιο Αντιμετώπισης Εκτάκτων Αναγκών Εξ Αιτίας Δασικών Πυρκαγιών Δήμου «Φαιστού» Έκδοση 2020,
επικαιροποίηση

35852 ΚΑΡΓΑΚΗΣ ΣΤΥΛΙΑΝΟΣ ΤΟΥ ΕΛΕΥΘΕΡΙΟΥ
ΒΟΡΙΖΙΑ
ΖΑΡΟΥ, ΒΟΡΙΖΙΑ

70002 - 09/06/1993

	ΑΡΙΘΜΟΣ ΕΠΩΝΥΜΙΑ ΜΗΤΡΩΟΥ ΔΙΕΥΘΥΝΣΗ ΔΡΑΣΤΗΡΙΟΤΗΤΑ: 43121200 Εργασίες εκσκαφών και μετακίνησης γαιών	Τ.Κ. ΤΗΛΕΦΩΝΟ ΗΜ.ΙΔΡΥΣΗΣ Ε-MAIL	FAX
60968	ΚΑΡΚΑΝΑΚΗΣ ΝΙΚΟΛΑΟΣ ΤΟΥ ΕΥΑΓΓΕΛΟΥ ΜΑΓΑΡΙΚΑΡΙ ΜΑΓΑΡΙΚΑΡΙ ΤΥΜΠΑΚΙΟΥ, ΜΑΓΑΡΙΚΑΡΙ	70200 - 06/05/2005	
81313	ΚΟΠΙΔΑΚΗΣ ΓΕΩΡΓΙΟΣ ΤΟΥ ΑΘΑΝΑΣΙΟΥ ΓΡΗΓΟΡΙΑ ΤΥΜΠΑΚΙΟΥ,	70200 - 07/02/2018	
26916	ΚΟΡΝΑΡΟΣ ΓΕΩΡΓΙΟΣ ΤΟΥ ΙΩΑΝΝΗ ΣΙΒΑΣ ΠΥΡΓΙΩΤΙΣΣΗΣ ΣΙΒΑΣ ΤΥΜΠΑΚΙΟΥ, ΤΥΜΠΑΚΙ	70200 - 05/01/1989	
49945	ΚΟΥΡΤΙΚΑΚΗΣ ΓΕΩΡΓΙΟΣ ΤΟΥ ΙΩΑΝΝΗ ΑΝΤΙΣΚΑΡΙ ΜΟΙΡΩΝ, ΑΝΤΙΣΚΑΡΙ	70400 - 17/06/1987	0 -
64173	ΚΩΝΣΤΑΝΤΑΚΗΣ ΓΕΩΡΓΙΟΣ ΤΟΥ ΣΑΒΒΑ ΚΑΛΟΧΩΡΑΦΙΤΗΣ ΤΥΜΠΑΚΙΟΥ, ΤΥΜΠΑΚΙ	70200 - 18/01/2007	
55914	ΜΑΝΟΥΣΑΚΗΣ ΧΑΡΙΔΗΜΟΣ ΤΟΥ ΙΩΑΝΝΗΣ ΚΑΜΗΛΑΡΙ ΤΥΜΠΑΚΙΟΥ, ΚΑΜΗΛΑΡΙ	70200 - 25/11/1997	0 -
63984	ΟΡΦΑΝΟΥΔΑΚΗΣ ΑΝΔΡΕΑΣ ΤΟΥ ΗΡΑΚΛΗ ΓΑΛΙΑ ΓΑΛΙΑΣ ΜΟΙΡΩΝ, ΜΟΙΡΕΣ	70400 - 18/12/2006 andreasorfanoudakis@hotmail.com	
60062	ΣΜΑΡΑΓΔΑΚΗ ΜΑΡΙΑ ΣΥΖ.ΣΤΥΛΙΑΝΟΥ ΑΝΤΙΣΚΑΡΙ ΜΟΙΡΩΝ, ΑΝΤΙΣΚΑΡΙ	70400 - 24/11/1997	
64929	ΤΣΙΚΡΙΤΣΑΚΗΣ ΔΗΜΗΤΡΙΟΣ ΤΟΥ ΠΕΤΡΟΥ ΒΟΡΙΖΙΑ ΖΑΡΟΥ, ΒΟΡΙΖΙΑ	70002 - 19/04/2007	
49098	ΤΥΡΑΚΗΣ ΗΡΑΚΛΗΣ ΤΟΥ ΦΙΛΙΠΠΟΥ ΚΑΠΑΡΙΑΝΑ ΜΟΙΡΩΝ, ΚΑΠΑΡΙΑΝΑ	70400 - 10/06/1992	

	ΑΡΙΘΜΟΣ ΕΠΩΝΥΜΙΑ ΜΗΤΡΩΟΥ ΔΙΕΥΘΥΝΣΗ ΔΡΑΣΤΗΡΙΟΤΗΤΑ: 43121200 Εργασίες εκσκαφών και μετακίνησης γαιών	Τ.Κ. ΤΗΛΕΦΩΝΟ ΗΜ.ΙΔΡΥΣΗΣ Ε-MAIL	FAX
73102	ΦΑΝΟΥΡΑΚΗΣ ΙΩΑΝΝΗΣ ΤΟΥ ΝΙΚΟΛΑΟΥ ΜΟΙΡΕΣ ΜΟΙΡΩΝ, ΜΟΙΡΕΣ	70400 - 05/11/1998	
49197	ΦΑΝΟΥΡΑΚΗΣ ΚΩΝΣΤΑΝΤΙΝΟΣ ΤΟΥ ΔΗΜΗΤΡΙΟΥ ΚΑΣΤΕΛΛΙ ΜΟΙΡΩΝ, ΚΑΣΤΕΛΛΙ	70400 - 05/03/1991 info@sixronospiti.gr	2892023627

ΠΛΗΘΟΣ ΕΠΙΧΕΙΡΗΣΕΩΝ: 22

	ΑΡΙΘΜΟΣ ΕΠΩΝΥΜΙΑ ΜΗΤΡΩΟΥ ΔΙΕΥΘΥΝΣΗ ΔΡΑΣΤΗΡΙΟΤΗΤΑ: 43121202 Εργασίες επιχωματώσεων	Τ.Κ. ΤΗΛΕΦΩΝΟ ΗΜ.ΙΔΡΥΣΗΣ Ε-MAIL	FAX
61244	ΑΛΕΞΑΚΗ ΑΘΗΝΑ ΤΟΥ ΓΕΩΡΓΙΟΥ ΒΟΡΙΖΙΑ ΖΑΡΟΥ, ΒΟΡΙΖΙΑ	70002 - 10/06/2005	
51837	ΑΝΔΡΙΓΙΑΝΝΑΚΗΣ ΓΡΗΓΟΡΙΟΣ ΤΟΥ ΝΙΚΟΛΑΟΥ ΤΥΜΠΑΚΙ ΤΥΜΠΑΚΙΟΥ, ΤΥΜΠΑΚΙ	70200 - 13/01/1993	2892052516
69362	ΓΙΑΤΡΟΜΑΝΩΛΑΚΗ ΕΜΜΑΝΟΥΕΛΑ ΤΟΥ ΔΗΜΗΤΡΙΟΥ ΣΚΟΥΡΒΟΥΛΑ ΜΟΙΡΩΝ, ΣΚΟΥΡΒΟΥΛΑ	70200 - 01/09/2009	
31679	ΕΜΜΑΝΟΥΗΛ & ΜΙΧΑΗΛ ΧΑΛΚΙΑΔΑΚΗΣ Ο.Ε. ΤΥΜΠΑΚΙ ΤΥΜΠΑΚΙΟΥ, ΤΥΜΠΑΚΙ	70200 2892052710 01/07/1991	2892052156 -
35852	ΚΑΡΓΑΚΗΣ ΣΤΥΛΙΑΝΟΣ ΤΟΥ ΕΛΕΥΘΕΡΙΟΥ ΒΟΡΙΖΙΑ ΖΑΡΟΥ, ΒΟΡΙΖΙΑ	70002 - 09/06/1993	
81313	ΚΟΠΙΔΑΚΗΣ ΓΕΩΡΓΙΟΣ ΤΟΥ ΑΘΑΝΑΣΙΟΥ ΓΡΗΓΟΡΙΑ ΤΥΜΠΑΚΙΟΥ,	70200 - 07/02/2018	
26916	ΚΟΡΝΑΡΟΣ ΓΕΩΡΓΙΟΣ ΤΟΥ ΙΩΑΝΝΗ ΣΙΒΑΣ ΠΥΡΓΙΩΤΙΣΣΗΣ ΣΙΒΑΣ ΤΥΜΠΑΚΙΟΥ, ΤΥΜΠΑΚΙ	70200 - 05/01/1989	
64929	ΤΣΙΚΡΙΤΣΑΚΗΣ ΔΗΜΗΤΡΙΟΣ ΤΟΥ ΠΕΤΡΟΥ ΒΟΡΙΖΙΑ ΖΑΡΟΥ, ΒΟΡΙΖΙΑ	70002 - 19/04/2007	
49098	ΤΥΡΑΚΗΣ ΗΡΑΚΛΗΣ ΤΟΥ ΦΙΛΙΠΠΟΥ ΚΑΠΑΡΙΑΝΑ ΜΟΙΡΩΝ, ΚΑΠΑΡΙΑΝΑ	70400 - 10/06/1992	
70537	ΦΑΡΑΓΚΟΥΛΙΤΑΚΗΣ ΕΜΜΑΝΟΥΗΛ ΤΟΥ ΕΥΑΓΓΕΛΟΥ ΜΟΙΡΕΣ ΜΟΙΡΩΝ, ΜΟΙΡΕΣ	70400 - 15/06/2010	

ΠΛΗΘΟΣ ΕΠΙΧΕΙΡΗΣΕΩΝ: 10**ΠΛΗΘΟΣ ΜΕΛΩΝ:44****ΠΑΡΑΡΤΗΜΑ Ε**

ΠΑΡΑΡΤΗΜΑ Ε – ΠΛΗΡΩΜΗ ΔΑΠΑΝΩΝ ΣΤΟ ΠΛΑΙΣΙΟ ΔΡΑΣΕΩΝ ΠΟΛΙΤΙΚΗΣ ΠΡΟΣΤΑΣΙΑΣ

Το παρόν προσαρτάται στο ΣΧΕΔΙΟ ΑΝΤΙΜΕΤΩΠΙΣΗΣ ΕΚΤΑΚΤΩΝ ΑΝΑΓΚΩΝ ΕΞ ΑΙΤΙΑΣ ΔΑΣΙΚΩΝ ΠΥΡΚΑΓΙΩΝ ΔΗΜΟΥ ΦΑΙΣΤΟΥ και αποτελεί αναπόσπαστο τμήμα του

Θέματα που αφορούν το θεσμικό πλαίσιο που διέπει τη διαδικασία πληρωμής δαπανών Πολιτικής Προστασίας σε επίπεδο ΟΤΑ μετά τη δημοσίευση του Ν. 4412/2016 (ΦΕΚ/τ. Α' / 147), αναφέρονται αναλυτικά στο 6748/9-10-2017 έγγραφο της Δ/σης Σχεδιασμού & Αντιμετώπισης Εκτάκτων Αναγκών της ΓΠΠΠ.

Ειδικότερα, σύμφωνα με το 2/86104/0026/11-09-2017 έγγραφο του Γενικού Λογιστηρίου του Κράτους (ΓΛΚ), κατ' ουσίαν εξακολουθούν να ισχύουν οι προϋποθέσεις που ορίζονταν στο 2/52145/0026/01-07-2014 έγγραφο του Γενικού Λογιστηρίου του Κράτους με ΑΔΑ.:7ΡΝΩΗ-ΨΟ2, στην περίπτωση προσφυγής στη διαδικασία της διαπραγμάτευσης χωρίς προηγούμενη δημοσίευση όταν για λόγους κατεπείγουσας ανάγκης δεν είναι δυνατή η τήρηση των προβλεπόμενων προθεσμιών.

Ακόμη εξακολουθούν να ισχύουν τα διαλαμβανόμενα στο 2/52145/0026/01-07-2014 έγγραφο του Γενικού Λογιστηρίου του Κράτους για δαπάνες που πραγματοποιούνται εκτάκτως, καθώς και για τις λοιπές δαπάνες του άρθρου 9 του Π.Δ. 80/16, στις οποίες ρητά προβλέπονται και οι δαπάνες πολιτικής προστασίας (άρθ. 9 παρ.4), για τις οποίες αναλαμβάνεται η υποχρέωση και δεσμεύεται η απαραίτητη πίστωση αμέσως μετά την παραλαβή του σχετικού λογαριασμού, οπότε και δεσμεύεται η σχετική πίστωση.

Στο πλαίσιο αυτό και έχοντας υπόψη τα 2/52145/0026/1-7-2014 και 2/86104/0026/11-09-2017 έγγραφα του Γενικού Λογιστηρίου του Κράτους, καθώς και το 48852/2014/19-05-2015 (ορθή επανάληψη 05-06-2015) έγγραφο της Δ/σης Οικονομικών Τ.Α του Υπουργείου Εσωτερικών, προκύπτει ότι το θεσμικό πλαίσιο που διέπει την πληρωμή δαπανών Πολιτικής Προστασίας των Περιφερειών ισχύει κατ' αναλογία και στους Δήμους. Επομένως οι οδηγίες και διευκρινίσεις που παρασχέθηκαν με το υπ. αριθμ.

2/52145/0026/01-07-2014 έγγραφο του Γενικού Λογιστηρίου του Κράτους με Α.Δ.Α.: 7ΡΝΩΗ-ΨΟ2 εξακολουθούν να ισχύουν για τις Περιφέρειες και κατ' αναλογία και για τους Δήμους.

Περαιτέρω με το υπ αρθ. 2/86104/0026/11-09-2017 έγγραφο του Γενικού Λογιστηρίου του Κράτους διευκρινίζονται θέματα που αφορούν:

- στα νομοθετήματα που καταργήθηκαν με το Ν.4412/2016 και τις ισχύουσες πλέον διατάξεις,
- στη διαδικασία ηλεκτρονικών κληρώσεων βάσει της υπ. αριθ. 15299/17-03-2107 απόφασης του Υπουργού Μεταφορών και Υποδομών,
- στη διαδικασία προσδιορισμού της εκτιμώμενης αξίας,
- και στην καταχώρηση του αριθμού ανάληψης υποχρέωσης στο «ΚΗΜΔΗΣ», η οποία θεωρείται από το Γενικό Λογιστήριο του Κράτους ότι θα πρέπει να πραγματοποιείται αμέσως μετά την έκδοση της σχετικής απόφασης σύμφωνα και με το αρθρ. 10 παρ.1β. της Υ.Α. 57654/23-05-2017 (Β.1781).

Επισημαίνεται ότι οι φορείς μπορούν να ανατρέχουν στην ιστοσελίδα της Ε.Α.Α.ΔΗ.ΣΥ. (Ενιαία Ανεξάρτητη Αρχή Δημοσίων Συμβάσεων) www.eaadhsy.gr, όπου στο πεδίο Νομοθεσία μπορούν να ανακτούν το νόμο 4412/2016, με ενσωματωμένες τις τροποποιήσεις του, καθώς και κατευθυντήριες οδηγίες ως προς την εφαρμογή του. Επίσης σχετικά με το υπ. αριθ..2/16861/0026 από 31-03-2017 έγγραφο του Γενικού Λογιστηρίου του Κράτους, στο οποίο υπάρχει αναφορά στο υπ.αριθμ. 2/86104/0026/11-09-2017 έγγραφο του Γενικού Λογιστηρίου του Κράτους, διευκρινίζεται ότι η σχετική αναφορά, αφορά το θεσμικό πλαίσιο που διέπει την πληρωμή δαπανών για την επείγουσα διαχείριση συμβάντων με επικίνδυνα απόβλητα, στα πλαίσια εφαρμογής της ΚΥΑ 62952/5384/2016 (ΦΕΚ 4326Β/30-12-2017).

Συμπερασματικά, για την πληρωμή εκτάκτων δαπανών που προκύπτουν από απρόβλεπτα γεγονότα όπως φυσικές, τεχνολογικές και λοιπές καταστροφές και όταν δεν είναι δυνατή η τήρηση των προθεσμιών που προβλέπονται από άλλες διαγωνιστικές διαδικασίες, υπάρχουν διαθέσιμα δύο «εργαλεία».

Το πρώτο εργαλείο είναι η διαδικασία της διαπραγμάτευσης, χωρίς προηγούμενη δημοσίευση, του άρθρου 32 του Ν 4412/2016, το οποίο ακολουθείται για δημόσιες συμβάσεις έργων, προμηθειών και υπηρεσιών.

Το δεύτερο εργαλείο είναι το ΠΔ 80/16 (άρθρο 9), σύμφωνα με το οποίο η ανάληψη υποχρέωσης και η δέσμευση της απαραίτητης πίστωσης για τις δαπάνες που δεν μπορούν να προβλεφθούν (πχ δαπάνες πολιτικής προστασίας), αναλαμβάνονται αμέσως μετά τη γνωστοποίηση του ύψους της οφειλής πχ της παραλαβής του σχετικού λογαριασμού (ΓΛΚ 2/86104/0026/11-9-17). Οι οικονομικές εγκρίσεις δηλαδή που απαιτούνται γίνονται απολογιστικά.

Επισημαίνεται ότι το άρθρο 15 του Π.Δ. 171/87 δεν έχει καταργηθεί ρητά (περ.67 άρθρου 377 του Ν. 4412/2016) από τον Ν.4412/2016 επομένως εξακολουθεί να ισχύει για τους ΟΤΑ Α' βαθμού. (Υπ. Υποδομών Μεταφ. & Δικτ. εγκ.18/ΔΝΣα'/οικ.68559 /Φ.ΕΓΚΥΚΛ./19.10.2016). Επομένως οι ΟΤΑ Α' βαθμού, για δαπάνες μέχρι 5.869,41 €, μπορούν να ακολουθούν τη διαδικασία απευθείας ανάθεσης μικρών έργων κατά εφαρμογή του άρθρου 15 του ΠΔ 171/87 (όπως τροποποιήθηκε με το άρθρο 1 του ΠΔ 229/1999 ΦΕΚ τ.Α'194). Ωστόσο για την ανάθεση μικρών έργων, όπως αυτά περιγράφονται στο συγκεκριμένο άρθρο του Π.Δ. 171/1987, εφαρμόζονται οι παρ. 5 & 6 του άρθρου 118 του ν. 4412/2016 (διενέργεια δημόσιας κλήρωσης).

Ε1. Οδηγός χρήσης της Διαδικασίας Απευθείας Ανάθεσης (άρθρο 118 Ν.4412/2016) για την Πληρωμή Δαπανών Πολιτικής Προστασίας

Οι παρούσες οδηγίες σκοπό έχουν να υποβοηθήσουν τους Δήμους στην περίπτωση που δεν δύνανται να ικανοποιήσουν τις απαιτούμενες ενέργειες για την δρομολόγηση δράσεων πολιτικής προστασίας με ίδια μέσα και απαιτείται να καταφύγουν στην υλοποίηση της διαδικασίας απευθείας ανάθεσης σε εξωτερικό ανάδοχο.

Στο πλαίσιο αυτό, και για τις κατεπείγουσες απλές τεχνικές εργασίες που δεν απαιτούν μελέτη, ή για υπηρεσίες που πρέπει να υλοποιηθούν κατά τη διάρκεια ή αμέσως μετά από μια φυσική καταστροφή (π.χ πλημμύρες, κατολισθήσεις κλπ.), όπως άντληση πλημμυρικών υδάτων, απομάκρυνση φερτών υλών, άρση καταπτώσεων και εμποδίων στο οδικό δίκτυο, αποφράξεις στο δίκτυο ομβρίων κ.ο.κ. καθώς και για κατεπείγουσες απλές τεχνικές εργασίες μετά από καταστροφικά φαινόμενα οφειλόμενα σε ανθρωπογενή αιτία, οι αναθέτουσες αρχές μπορούν να προσφεύγουν στις διαδικασίες της απευθείας ανάθεσης του άρθρου 118 του Ν. 4412/2016 (ΦΕΚ Α' 147/08-08-2016), εφόσον η εκτιμώμενη αξία της σύμβασης, εκτός ΦΠΑ, δεν υπερβαίνει τις 20.000€.

Σύμφωνα με το άρθρο 2 περ. 31 του Ν. 4412/2016 ως «απευθείας ανάθεση» νοείται η διαδικασία ανάθεσης χωρίς εκ των προτέρων δημοσιότητα, στο πλαίσιο της οποίας οι αναθέτουσες αρχές/αναθέτοντες φορείς αναθέτουν στον οικονομικό φορέα της επιλογής τους, κατόπιν έρευνας αγοράς και διαβούλευσης με έναν ή περισσότερους οικονομικούς φορείς, σύμφωνα με τα οριζόμενα στο άρθρο 118 του Ν. 4412/2016.

Κρίσιμοι παράμετροι που πρέπει να λαμβάνονται υπόψη προκειμένου για την επιλογή της διαδικασίας απευθείας ανάθεσης για την πληρωμή δαπανών πολιτικής προστασίας είναι:

A. Πιστοποίηση έκτακτης ανάγκης

Η απευθείας ανάθεση κατεπειγουσών απλών τεχνικών εργασιών (σωστικές εργασίες), όπως αυτές ορίστηκαν ανωτέρω, δεν προϋποθέτει την έκδοση Απόφασης Κήρυξης σε κατάσταση Έκτακτης Ανάγκης Πολιτικής Προστασίας από τον Γενικό Γραμματέα Πολιτικής Προστασίας. Το γεγονός ότι από την έκτακτη ανάγκη που έχει δημιουργηθεί κατά τη διάρκεια ή αμέσως μετά από καταστροφικά φαινόμενα οφειλόμενα σε φυσικά ή ανθρωπογενή αιτία προκύπτει άμεσος κίνδυνος βλάβης της περιουσίας και της ζωής των πολιτών, της οικονομίας, των υποδομών, του περιβάλλοντος και των συμφερόντων του Δήμου και πρέπει να πραγματοποιηθούν άμεσες ενέργειες προς άρση αυτών των δυσμενών συνεπειών, μέσω κατεπειγουσών απλών τεχνικών εργασιών (σωστικές εργασίες) δύναται να αποδεικνύεται με πιστοποίηση από την αρμόδια Αστυνομική Αρχή,, αρμόδια Πυροσβεστική Υπηρεσία, Δελτίο ΕΜΥ Επιδείνωσης κ.λ.π. Περαιτέρω σύμφωνα με το άρθρο 58 παρ.2 Ν.3852/2010 «Όταν δημιουργείται άμεσος και προφανής κίνδυνος ή απειλείται άμεση ζημία των δημοτικών συμφερόντων από την αναβολή λήψης απόφασης, ο Δήμαρχος μπορεί να αποφασίσει για θέματα που ανήκουν στην αρμοδιότητα της οικονομικής ή της επιτροπής ποιότητας ζωής. Στην περίπτωση αυτή οφείλει να υποβάλει προς έγκριση τη σχετική απόφαση του κατά την επόμενη συνεδρίαση της αντίστοιχης επιτροπής.

B. Κατεπείγουσες απλές τεχνικές εργασίες (Σωστικές Εργασίες) και Δαπάνες Πολιτικής Προστασίας

Οι δαπάνες που προκαλούνται για κατεπείγουσες απλές τεχνικές εργασίες (σωστικές εργασίες) εντάσσονται στις κατ' εξαίρεση δαπάνες που πραγματοποιούνται εκτάκτως (δαπάνες για τις οποίες από τη φύση τους δεν είναι δυνατή η τήρηση της διαδικασίας του άρθρου 4 του Π.Δ 80/2016), σύμφωνα με τη ρητή πρόβλεψη του άρθρου 9 παρ. 4 του Π.Δ 80/2016 σύμφωνα με το οποίο η ανάληψη υποχρέωσης και η δέσμευση της απαραίτητης πίστωσης για τις δαπάνες που δεν μπορούν να προβλεφθούν (πχ δαπάνες πολιτικής προστασίας), αναλαμβάνονται αμέσως μετά τη γνωστοποίηση του ύψους της οφειλής πχ της παραλαβής του σχετικού λογαριασμού (ΓΛΚ 2/86104/0026/11-9-17). Οι οικονομικές εγκρίσεις δηλαδή που απαιτούνται γίνονται απολογιστικά. Στην απόφαση ανάληψης, υποχρέωσης θα πρέπει να γίνεται σαφής αναφορά στη

συγκεκριμένη δραστηριότητα που εξυπηρετεί από την πραγματοποίηση της δαπάνης (ύψος ποσού, διάρκεια γεγονότος, παρεχόμενη υπηρεσία κ.λ.π).

Γ. Δήμοι ως Αναθέτουσες Αρχές

Οι Δήμοι αποτελούν σύμφωνα με το άρθρο 2 παρ 1 περ 2 & 3 και Παράρτημα Ι του Προσαρτήματος Α' του Ν. 4412/2016 «μη κεντρικές αναθέτουσες αρχές».

Μη Κεντρικές Αναθέτουσες Αρχές, κατά την έννοια του άρθρου 2 παρ. 1 περίπτωση 3 του Ν.4412/2016, νοούνται όλες οι αναθέτουσες αρχές που δεν είναι ΚΚΑ (Κεντρικές Αναθέτουσες Αρχές).

Δ. Διαδικασία απευθείας ανάθεσης του άρθρου 118 του Ν. 4412/2016

- **Τεχνική επάρκεια**

Σύμφωνα με το άρθρο 44 του Ν.4412/2016 απαραίτητη προϋπόθεση για τη διεξαγωγή της διαδικασίας σύναψης, την εποπτεία και την επίβλεψη δημόσιας σύμβασης έργου ή μελέτη είναι η Τεχνική επάρκεια αναθετουσών αρχών στις δημόσιες συμβάσεις έργων και μελετών.

Σε περίπτωση που η τεχνική υπηρεσία θεωρείται υπηρεσία που δεν έχει τεχνική επάρκεια και η διεξαγωγή της διαδικασίας σύναψης, η εποπτεία και η επίβλεψη των δημοσίων συμβάσεων, έργων ή μελετών αρμοδιότητάς της, διενεργούνται, με προγραμματική σύμβαση από την τεχνική υπηρεσία του εποπτεύοντος την αναθέτουσα αρχή φορέα ή της οικείας περιφέρειας ή από άλλη τεχνική υπηρεσία φορέων της Γενικής Κυβέρνησης της περίπτωσης β' της παρ.1 του άρθρου 14 του ν. 4270/2014 (Α' 143).

Ειδικά για τις τεχνικές υπηρεσίες Δήμων που δεν έχουν τεχνική επάρκεια ή έχουν τεχνική επάρκεια, μπορούν, ύστερα από βεβαίωση του Προϊσταμένου της οικείας τεχνικής υπηρεσίας ή, σε περίπτωση έλλειψης αυτού, ύστερα από βεβαίωση Δημάρχου, να συνάπτουν προγραμματική σύμβαση κατά τις διατάξεις των άρθρων 12 και 44 του Ν. 4412/2016 (Α' 147).

- **Αρμόδια όργανα για τη διενέργεια της διαδικασίας**

Η απευθείας ανάθεση διενεργείται από τις αρμόδιες υπηρεσίες της αναθέτουσας αρχής, χωρίς να απαιτείται η συγκρότηση συλλογικού οργάνου (Δημοτικού Συμβουλίου) για τον σκοπό αυτό. (άρθρο 118 παρ.2 του Ν.4412/2016).

Επομένως για την εκκίνηση της διαδικασίας ανάθεσης δημόσιας σύμβασης έργου, προμήθειας ή γενικής υπηρεσίας απαιτείται απόφαση Δημάρχου χωρίς προηγούμενη απόφαση του συμβουλίου. (άρθρο 209 παρ.9 του Ν.3463/2006, όπως τροποποιήθηκε από την περίπτ. 38 της παρ. 1 του άρθρου 377 του Ν. 4412/2016)

- **Προθεσμίες**

Χρονικό σημείο έναρξης διαδικασίας είναι η ημερομηνία αποστολής προς τους οικονομικούς φορείς της πρώτης πρόσκλησης υποβολής προσφοράς ή της πρώτης πρόσκλησης συμμετοχής σε διαπραγμάτευση.

Η πρόσκληση δεν απαιτείται να αναρτηθεί στο ΚΗΜΔΗΣ (άρθρο 120 παρ.3 Ν.4412/2016).

- **Εκτιμώμενη αξία- χρηματικό όριο**

✓ Η προσφυγή στη διαδικασία αυτή επιτρέπεται όταν η εκτιμώμενη αξία της σύμβασης, εκτός ΦΠΑ, δεν υπερβαίνει τις 20.000€.

✓ Μπορούν να ανατεθούν από κάθε αναθέτουσα αρχή κατ' έτος, μία ή περισσότερες συμβάσεις, συνολικού προϋπολογισμού μέχρι ποσοστού δέκα τοις εκατό (10%) των πιστώσεων της αναθέτουσας αρχής κατ' έτος, για ανάθεση συμβάσεων έργων, μελετών και παροχής τεχνικών και λοιπών επιστημονικών υπηρεσιών, αντίστοιχα. Συμβάσεις που συνάπτονται κατά παράβαση των ανωτέρω είναι άκυρες και δεν παράγουν έννομα αποτελέσματα.

- ✓ Δυνατότητες χρηματοδότησης που χρησιμοποιούνται στη διαδικασία απευθείας ανάθεσης μπορούν να προέρχονται από ίδιους πόρους, Κεντρικούς Αυτοτελείς πόρους (ΚΑΠ) κλπ ή από Επιχειρησιακά Προγράμματα ή άλλες χρηματοδοτικές πηγές, όπως ΤΠ&Δ, ΠΔΕ, Πράσινο Ταμείο.
- **Κανόνες δημοσιότητας**
 - ✓ Οι αναθέτουσες αρχές/αναθέτοντες φορείς έχουν την ευχέρεια να απευθύνονται σε συγκεκριμένους οικονομικές φορείς της επιλογής τους.
Η ευχέρεια αυτή δεν αποκλείει την πιθανότητα άλλος οικονομικός φορέας να υποβάλει προσφορά στο πλαίσιο της διαδικασίας της απευθείας ανάθεσης. Στην περίπτωση αυτή, η αναθέτουσα αρχή/αναθέτων φορέας θα πρέπει να εξετάσει και την εν λόγω προσφορά.
 - ✓ Μετά την έκδοση της απόφασης απευθείας ανάθεσης, η αναθέτουσα αρχή δημοσιεύει αυτή στο ΚΗΜΔΗΣ, σύμφωνα με την παρ. 3 του άρθρου 38 του ν. 4412/2016
 - ✓ Ειδικά για τις δημόσιες συμβάσεις έργων, μελετών και παροχής τεχνικών και λοιπών συναφών επιστημονικών υπηρεσιών, στην παρ. 5 του άρθρου 118 Ν.4412/2016 προβλέπεται κάθε αναθέτουσα αρχή προκειμένου να προβεί στη διαδικασία της απευθείας ανάθεσης να δημοσιεύει, μία φορά κατ' έτος και για διάστημα είκοσι ημερών, πρόσκληση για την κατάρτιση καταλόγων ενδιαφερομένων ανά κατηγορίες έργων/μελετών.
 - ✓ Στην πρόσκληση, η Αναθέτουσα Αρχή μπορεί να ζητεί από τους ενδιαφερόμενους να πληρούν απαιτήσεις ειδικής τεχνικής ικανότητας, για την εγγραφή τους στους καταλόγους (άρθρο 118 παρ.5 Ν. 4412/2016). Στους καταλόγους εγγράφονται τουλάχιστον τρεις (3) ενδιαφερόμενους, διαφορετικά ο κατάλογος δεν ισχύει.
- **Περιεχόμενο απόφασης απευθείας ανάθεσης**
Η απόφαση ανάθεσης περιέχει κατ' ελάχιστο (άρθρο 118 παρ.3 Ν. 4412/2016):
 - ✓ την επωνυμία και τα στοιχεία επικοινωνίας της αναθέτουσας αρχής,
 - ✓ περιγραφή του αντικειμένου της σύμβασης και της αξίας της,
 - ✓ όνομα και στοιχεία επικοινωνίας του οικονομικού φορέα στον οποίο ανατίθεται η σύμβαση,
 - ✓ κάθε άλλη πληροφορία που η αναθέτουσα αρχή κρίνει απαραίτητη
 Αν παραβιασθεί η υποχρέωση για τα ανωτέρω, η σύμβαση είναι αυτοδίκαια άκυρη.
- **Ειδικότερες περιπτώσεις**
 - ✓ Κατ' εξαίρεση, στην περίπτωση ορεινών ή νησιωτικών δήμων, και όταν έπειτα από τη σχετική πρόσκληση της αναθέτουσας αρχής δεν είναι δυνατή η κατάρτιση καταλόγου με τουλάχιστον τρεις (3) οικονομικούς φορείς, τότε η αναθέτουσα αρχή μπορεί να προβεί στη διαδικασία της απευθείας ανάθεσης σύμβασης έργου, μελέτης ή παροχής τεχνικών και λοιπών συναφών επιστημονικών υπηρεσιών χωρίς κλήρωση
 - ✓ Η διαγωνιστική διαδικασία της απευθείας ανάθεσης του άρθρου 118 Ν.4412/2016 μπορεί να ολοκληρωθεί έστω κι αν έχει υποβληθεί μόνο μία προσφορά σύμφωνα με το άρθρο 106 του Ν. 4412/2016, όπου και ορίζονται οι περιπτώσεις ματαίωσης διαγωνιστικών διαδικασιών. Σύμφωνα με το άρθρο 106 του Ν. 4412/2016 δεν προβλέπεται ως λόγος ματαίωσης η υποβολή μίας και μόνο προσφοράς, οπότε, στην περίπτωση αυτή, οι διαγωνιστικές διαδικασίες ολοκληρώνονται κανονικά. Υφίσταται δυνατότητα ματαίωσης (με ειδικά αιτιολογημένη απόφαση της

- αναθέτουσας αρχής), εφόσον η μοναδική προσφορά κριθεί ως μη συμφέρουσα από οικονομική άποψη, βάσει του άρθρου 106, παρ. 2, περ. δ¹² του Ν. 4412/2016
- ✓ Για την επιλογή του αναδόχου διενεργείται δημόσια ηλεκτρονική κλήρωση από επιτροπή που ορίζεται από την αναθέτουσα αρχή, μεταξύ αυτών που περιλαμβάνονται στον ανωτέρω κατάλογο.
 - ✓ Μετά την υπογραφή της σύμβασης, ο ανάδοχος διαγράφεται υποχρεωτικά από τον κατάλογο της ηλεκτρονικής κλήρωσης και δεν συμμετέχει στις επόμενες κληρώσεις του έτους.

12 Ιστοσελίδα της Ενιαίας Ανεξάρτητης Αρχής Δημοσίων Συμβάσεων, Ερώτηση-απάντηση 25 «Συχνές ερωτήσεις - απαντήσεις (F.A.Q) σε σχέση με το Ν. 4412/2016 (Α' 147) "Δημόσιες Συμβάσεις έργων, προμηθειών και υπηρεσιών (προσαρμογή στις Οδηγίες 2014/24/ΕΕ ΚΑΙ 2014/25/ΕΕ)", <https://www.eadhsy.gr/index.php/m-foreis/m-syxnes-ervthseis-apanthseis-faq-gia-to-n-4412-2016/list/29?resetfilters=0&clearordering=0&clearfilters=0>, τελευταία επίσκεψη 28-04-2020)

ΠΑΡΑΡΤΗΜΑ ΣΤ

ΠΑΡΑΡΤΗΜΑ ΣΤ – ΣΤΟΙΧΕΙΑ ΕΠΙΚΟΙΝΩΝΙΑΣ ΞΕΝΟΔΟΧΕΙΩΝ ΚΑΙ ΛΟΙΠΩΝ ΚΑΤΑΛΥΜΑΤΩΝ ΕΝΤΟΣ ΧΩΡΙΚΗΣ ΑΡΜΟΔΙΟΤΗΤΑΣ ΔΗΜΟΥ ΦΑΙΣΤΟΥ

Το παρόν προσαρτάται στο ΣΧΕΔΙΟ ΑΝΤΙΜΕΤΩΠΙΣΗΣ ΕΚΤΑΚΤΩΝ ΑΝΑΓΚΩΝ ΕΞ ΑΙΤΙΑΣ ΔΑΣΙΚΩΝ ΠΥΡΚΑΓΙΩΝ ΔΗΜΟΥ ΦΑΙΣΤΟΥ και αποτελεί αναπόσπαστο τμήμα του

Ακολουθώς παρατίθεται κατάλογος όλων των Ξενοδοχειακών μονάδων και λοιπών καταλυμάτων εντός της χωρικής αρμοδιότητας του Δήμου Φαιστού με τα ακόλουθα στοιχεία:

- Ονομασία επιχείρησης
- Είδος καταλύματος (ξενοδοχείο, ενοικιαζόμενα δωμάτια, κλπ)
- Ιδιοκτήτης / υπεύθυνος λειτουργίας
- Δυναμικότητα (αριθμός δωματίων / κλινών)
- Περίοδος λειτουργίας
- Διεύθυνση
- Τηλέφωνο επικοινωνίας

Τα τουριστικά καταλύματα που λειτουργούν στο Δήμο είναι :

ZAROS

IDI HOTEL ZAROS Ζαρός 700 02•2894 031301

Keramos Ζαρός 700 02•2894 031352

Eleonas Country village Ζαρός 700 02•2894 031238

Hariklia Rent Rooms Ζαρός 700 02•2894 500217

Villa Zaros Ζαρός 700 02•694 264 5147

Kamihis Farm Ζαρός 700 02•697 902 5174

Nana Apartments, Ζαρός 700 02•2894 031527

Roes Apartments Ζαρός 700 02•697 037 1753

ΒΩΡΟΙ

House Dafni Βώροι 702 00•698 757 5619

Patriko Country House Βώροι 702 00•697 227 3621

Villa 1930 , Βώροι 702 00•693 841 6255

ΜΟΙΡΕΣ

Olympic Hotel Μοίρες 704 00•2892 022777

Carob villa Μοίρες Αγ. Αντώνιος 704 00•697 998 6014

Grande Veranda Boutique Apartment Ιωάννου Σκουντή & Δημητρίου Χουστουλάκη 3, Μοίρες 704 00•694 693 6246

Villa Dafni Μοίρες 702 00•694 420 8683

Stefanos Family Apartments , Μοίρες 704 00•693 247 9015

ΓΑΛΙΑ

VILLA KAMELIA Γαλιά 704 00•698 215 6673

ΜΑΤΑΛΑ

Marina Hotel Μάταλα 702 00•2892 045355

Nostos , Μάταλα 702 00•2892 045490

Valley Village Μάταλα 702 00•2892 045776

Armonia Hotel Μάταλα 702 00•2892 045735

Antonios Hotel Apartments Μάταλα 702 00•694 405 3228

Hotel Eva Marina Μάταλα 702 00•2892 045125

Franziskas Rooms Μάταλα 702 00•2892 045587

Melissa Μάταλα 702 00•2892 029640

Paradise hotel Μάταλα 702 00•2892 029210

Coral Hotel Μάταλα 702 00•2892 045785

Hotel Zafiria Μάταλα 702 00•2892 045112

Dimitris Resort Hotel Μάταλα 702 00•693 248 3939

Fantastic Hotel 1 Μάταλα 702 00•2892 045362

Matala Bay hotel & apartments Μάταλα 702 00•2892 045300

hotel sofia Μάταλα 702 00•2892 045134

Fragiskos Hotel Μάταλα 702 00•2892 045380

Boutique Hotel Die zwei Brueder von Matala Μάταλα 702 00•2892 045750

Hotel Sunshine Matala Μάταλα 702 00•2892 045110

Hotel Calypso Μάταλα 702 00•2892 045792

Princess Europa Hotel Μάταλα 702 00•2892 045113

ΚΑΜΑΡΙΑΝΑΚΗΣ ΑΝΤΩΝΙΟΣ Μάταλα 702 00•2892 045755

ΖΑΦΕΙΡΙΑ Α.Ε. Μάταλα 702 00•2892 045112

VILLA DREAM Μάταλα 702 00•694 405 3228

Apartment Villa Iro Μάταλα 702 00•697 952 3044

ΦΡΑΓΚΙΣΚΟΣ Α. ΚΟΤΣΙΦΑΚΗ - Γ. ΓΕΡΜΑΝΑΚΗΣ Α.Ε. Μάταλα 702 00•2892 045380

Xenios Dias Μάταλα 702 00•2892 045116

MATALA SUN Α.Ε. Μάταλα 702 00•2892 04274

Ξενοδοχείο Νίκος Μάταλα 702 00•2892 045375

ΠΙΤΣΙΔΙΑ

Kritikies elaiia Πιτσίδα•694 537 5604

Πανσιόν Αρετούσσα Πιτσίδα 702 00•2892 045555

Zeus's Daughters Villas Πιτσίδα 702 00•698 208 0183

Jodi's Pension Πιτσίδα 702 00•693 428 2518

Pension Nikos Πιτσίδα 702 00•2592 045130

Enridiki's House Πιτσίδα 702 00•698 460 2710

VILLABODIKOS Πιτσίδα 702 00•694 405 3228

VINTAGE HOUSE Πιτσίδα 702 00•+48 609 814 93

Villa Leonidas Πιτσίδα 702 00•697 437 8288

Olympias Studio Πιτσίδα 702 00•697 479 8940

Eleni apartment , Πιτσίδα 702 00•697 280 4125

SELENA--studio apartments Πιτσίδα 702 00•2892 024090

Vrisi Apartments & Villa Πιτσίδα 702 00•2892 045114

Villa Efthalia Πιτσίδα 702 00•697 952 3044

Villa Xenophon Πιτσίδα 702 00•697 952 3044

ΚΑΛΑ ΛΙΜΑΝΙΑ

villakoutsakis Καλών Λιμένων, Φαιστός 702 00•2892 097468

ΚΑΛΑΜΑΚΙ

Villa Kedros Καλαμάκι 702 00•697 394 8318

GALAXIAS STUDIOS , Καλαμάκι 702 00•2892 045683

Phaestias Villas 35°02'00.5"N 24°46'17"•694 420 8683

Psiloritis Kalamaki rent rooms Καλαμάκι 702 00•2892 045693

KIKNOS STUDIOS & CAFE Καλαμάκι 702 00•2892 045466

Garifalia Studios Καλαμάκι 702 00•2892 045152

Studios Paradise Καλαμάκι 702 00•2892 022919

Castello Studios , Καλαμάκι 702 00•694 163 1600

Babis Studios Καλαμάκι 702 00•2892 045220

Agelos Studios Καλαμάκι 702 00•697 258 0990

Roula Apartments , Νέο Καλαμάκι 702 00•697 225 3306

ILIOS HOTEL DIMITRA :0030 2892045080 Καλαμάκι

Galini Studios - Apartments (Nikitas – Elena) , Κλαμάκι 704 00•2892 045042

Holiday Luxury Villas Νέο Καλαμάκι 702 00

VILLA DELFINI , Καλαμάκι 702 00•693 719 3179

Studio Thea Καλαμάκι 702 00•698 757 5619

Rodanthi Hospitality Νέο Καλαμάκι, Ηρακλείου, 702 00•694 707 0945

Nefeli Καλαμάκι 702 00

Knossos Hotel Καλαμάκι 702 00•2892 045696

Villa Iceberg Καλαμάκι 702 00•697 632 7479

«Καλαμάκι» Καλαμάκι 702 00•2892 045797

Elkysti Crete , Kalamaki, 70200

AGLAIA HOTEL Νέο Καλαμάκι 702 00•2892 045473

Koronio Natural Stone Houses Καλαμάκι •2892 045797

ALONIA HOTEL Καλαμάκι , 702 00•2892 045030

KOSTAS rooms&apartments Καλαμάκι 702 00•693 744 0447

Studio Anesis Καλαμάκι •694 818 1978

stelani villas & suites Καλαμάκι 702 00•698 601 0976

Kiklamino Hotel in Kalamaki Καλαμάκι 702 00•2892 045259

Kalamaki sight Νέο Καλαμάκι 702 00•699 236 8200

Alexander Beach Καλαμάκι 702 00•2892 045195

Bella Mare Luxury Apartments Καλαμάκι 702 00•697 975 7245

ΚΑΜΗΛΑΡΙ

Orelia Cretan Καμηλάρι 702 00•+31 88 501 6708

Villa Lithos 35°02'14. 24°47'37., 9 6, Βάρνα•694 420 8683

Irini Apartments Καμηλάρι 702 00•694 676 0751

Kamilari Filoxenia Καμηλάρι 702 00•697 988 7742

Cozy Houses Καμηλάρι 702 00•694 780 0301

Gaia Bungalows Καμηλάρι 702 00

Villa Xalarosis Καμηλάρι 702 00•+49 176 47382431

Bella Vista Apartment Καμηλάρι 702 00•697 771 3196

Archontiko Καμηλάρι 702 00•698 777 0031

KAMILARI LUXURY RESIDENCES Καμηλάρι 702 00

AELIA APARTMENTS KAMILARI Καμηλάρι 702 00•694 507 4132

Korfes Apartments Καμηλάρι 702 00•694 347 7787

Aspro Spitaki Καμηλάρι 702 00•+49 172 9143324

Villa Lemoni Καμηλάρι ,box 129 , 702 00•698 052 6773

Golden Sky Villas Καμηλάρι 702 00•697 439 2225

OLIVE Luxury Suites Καμηλάρι 702 00•694 777 6301

Cretan Traditional Villas Welcome Επαρ.Οδ. Τυμπακίου-Καμηλαρίου,
Καμηλάρι 702 00•694 420 8683

To Spiti Tou Papa Sto Vouno Καμηλάρι 702 00•693 902 7675

Kamilari Villa Καμηλάρι 702 00•694 420 8683

ΑΓΙΟΣ ΙΩΑΝΝΗΣ

Faistos View , λαγιος Ιωάννης , Καμηλάρι 702 00•690 718 5264

Mitato Private Villa , Φαιστός 702 00•697 610 9335

ΚΟΚΚΙΝΟΣ ΠΥΡΓΟΣ

Little Inn Κόκκινος Πύργος 702 00•2892 052455

Lidia Beach Suites Κόκκινος Πύργος 702 00•694 590 0156

INTO THE BLUE Κόκκινος Πύργος 702 00•698 757 5619

Astrinos Hotel Κόκκινος Πύργος 702 00•2892 052700

ENOIKIAZOMENA ΔΩΜΑΤΙΑ | LIBYAN SEA Κόκκινος Πύργος, TK 702
00•2892 051621

Rent Rooms Manolis Κόκκινος Πύργος 702 00•695 542 1275

ΚΑΛΟΧΩΡΑΦΙΤΗΣ

VILLA PETRA Καλοχωραφίτης 702 00•697 284 7901

The Old Kafenion B&B Λαγολιό 702 00•2892 053241

ΚΟΥΣΕΣ

Traditional House in Kouses Κουσες 704 00•694 614 7268

ΛΑΓΟΛΙΟ

Luxury Villa Zeus & Dione , Λαγολιό 702 00•693 783 7996

ΛΙΣΤΑΡΟΣ

Elaia Λίσταρος 702 00

KSA SOU - LISTAROS S.A Ταχ. Θυρίδα 8, Λίσταρος 702 00•2892 042804

Villa Myrsini 35°00'14. 24°48'57., 3rd Ave 4, Rochester 14612•694 420 8683

Villa Galanthus Λίσταρος 702 00•695 595 0339

ΠΟΜΠΙΑ

Villa Pombia Επαρ.Οδ. Αληθινής - Πηγαϊδάκιων, Πόμπια 700 09•694 201 4901

ΠΕΤΡΟΚΕΦΑΛΙ

Villa Elizabeth Πετροκεφάλι Μοίρες 704 00•698 294 1557

Fotini's House -Πετροκεφάλι 704 00•698 127 6633

Villa Elizabeth ΠΕΤΡΟΚΕΦΑΛΙ, Μοίρες 704 00•698 294 1557

Aloni Home Πετροκεφάλι 704 00

ΣΙΒΑΣ

Sivas Hill Bungalows Σίβας 702 00•697 653 2969

Villa Kapela , Σίβας 702 00•694 478 8075

Phaistos Villas Σίβας 702 00•697 929 5271

B&B The Boomerang House , Σίβας 702 00•697 628 0138

Horiatiko Spiti , Σίβας 702 00•2892 042004

Villa -costas-ropi Sivas Village, Σίβας•2892 042649

Villa Salla , Σίβας 702 00•699 443 4277

villa liljana by matala Σίβας 702 00•699 443 4277

ΤΥΜΠΑΚΙ

Ambeliotissa Τυμπάκι 702 00•2892 042690

Villa Eleana Τυμπάκι 702 00•698 067 3401

Lakoudia Τυμπάκι 702 00•2892 045660

Villa Lofos ~ Made of Wood & Stone Τυμπάκι 702 00•698 178 8720

Villa Oniro Τυμπάκι 702 00•697 789 0013

ΦΑΝΕΡΩΜΕΝΗ

Vrondos Apartments Φανερωμένη 702 00•2892 091422

VILLA FABRICA FANEROMENI Δημ Στεφανιδη, Φανερωμένη 702 00•697 761 3379

kazantzakis house , Φανερωμένη 702 00•693 711 7590

ΧΡΥΣΟΣΤΟΜΟΣ ΠΗΓΑΙΔΑΚΙΩΝ

Sfinias Hotel Χρυσόστομος 704 00•2892 097449

ΠΑΡΑΡΤΗΜΑ Ζ

ΠΑΡΑΡΤΗΜΑ Ζ – ΑΝΑΛΥΤΙΚΗ ΚΑΤΑΣΤΑΣΗ ΤΩΝ ΟΙΚΙΣΜΩΝ ΤΟΥ ΔΗΜΟΥ ΦΑΙΣΤΟΥ

Το παρόν προσαρτάται στο ΣΧΕΔΙΟ ΑΝΤΙΜΕΤΩΠΙΣΗΣ ΕΚΤΑΚΤΩΝ ΑΝΑΓΚΩΝ ΕΞ ΑΙΤΙΑΣ ΔΑΣΙΚΩΝ ΠΥΡΚΑΓΙΩΝ ΔΗΜΟΥ «Φαιστού» και αποτελεί αναπόσπαστο τμήμα του

Ακολουθώς παρατίθεται Αναλυτική κατάσταση όλων των οικισμών του Δήμου Φαιστού με τον αντίστοιχο πληθυσμό (ΕΛΣΤΑΤ 2011) (μπορεί να χρησιμοποιηθεί η ΓΠ- 191/18-3-2014 (ΦΕΚ 698/Β'/2014) απόφαση της ΕΛ.ΣΤΑΤ «Τροποποίηση της Απόφασης με αριθμό 11247/28.12.2012 (ΦΕΚ 3465/Β'/2012) και θέμα «Αποτελέσματα της Απογραφής Πληθυσμού – Κατοικιών 2011 που αφορούν στο Μόνιμο Πληθυσμό της Χώρας»))

Δήμος «Φαιστού»	Μόνιμος πληθυσμός
Σύνολο πληθυσμού Δήμου	24.466
Α. Δημοτική Ενότητα Ζαρού	2.953
Κοινότητα Ζαρού	2.122
Ζαρός	2.106
Ιερά Μονή Αγίου Νικολάου	9
Κούρτες	4
Μονή Αγίου Αντωνίου	0
Βροντησίου	
Στέρνα	3
Κοινότητα Βοριζίων	491
Βορίζια	484
Λαλουμάς	7
Μεσήσκλι	0
Κοινότητα Μορονίου	340
Μάκρες	127
Μορόνι	198
Παναγιά	15
Φαρί	0
Β. Δημοτική Ενότητα Μοιρών	11.434
Κοινότητα Μοιρών	6.496
Άγιος Αντόνιος	17

Σχέδιο Αντιμετώπισης Εκτάκτων Αναγκών Εξ Αιτίας Δασικών Πυρκαγιών Δήμου «Φαιστού» Έκδοση 2020, επικαιροποίηση

Μοίρες	6.379
Ξεροκάμπια	85
Σφαιριανά	15
Κοινότητα Αληθινής	142
Αληθινή	142
Κοινότητα Αντισκαρίου	579
Αντισκάρι	433
Κριγοί	3
Μονή Απεζανών	6
Πλατιά Περάματα	84
Τζίγκουνας	53
Κοινότητα Γαλιάς	805
Απόλυχνος	3
Γαλιά	790
Μονόχωρο	12
Κοινότητα Καστελλίου	328
Καστέλλι	328
Κοινότητα Κουσέ	155
Κουσές	121
Λίσταρος	34
Κοινότητα Περιού	71
Πέρι	71
Κοινότητα Πετροκεφαλίου	790
Πετροκεφάλι	790
Κοινότητα Πηγαϊδακίων	454
Άγιος Μάρκος	28
Καβούσα	72
Καλά Λιμάνια	21
Μακρονήσι	0
Μικρονήσι	0
Μονή Οδηγητρίας	11
Πηγαϊδάκια	270
Τράφος	0
Χρυσόστομος	52
Κοινότητα Πόμπιας	1.061
Πόμπια	1.061
Κοινότητα Ρουφά	130
Πλουτή	48
Ρουφάς	82
Κοινότητα Σκουρβούλων	423
Σκούρβουλα	423
Γ. Δημοτική Ενότητα Τυμπακίου	10.079
Κοινότητα Τυμπακίου	5.746
Αφραθιάς	35
Κόκκινος Πύργος	426
Τυμπάκι	5.285
Κοινότητα Βώρων	726
Βώροι	726

Σχέδιο Αντιμετώπισης Εκτάκτων Αναγκών Εξ Αιτίας Δασικών Πυρκαγιών Δήμου «Φαιστού» Έκδοση 2020, επικαιροποίηση

Κοινότητα Γρηγοριά	173
Γρηγοριά	173
Κοινότητα Καμαρών	331
Καμάρες	331
Κοινότητα Καμηλαρίου	550
Άγιος Ιωάννης	65
Καλαμάκι	106
Καμηλάρι	379
Κοινότητα Κλήματος	250
Έλληνας	15
Κλήμα	235
Κοινότητα Λαγολιού	54
Λαγολιό	54
Κοινότητα Μαγαρικαρίου	435
Καλοχωραφίτης	92
Κισσοί	48
Μαγαρικάρι	295
Κοινότητα Πιτσιδίων	760
Μάταλα	67
Νέο Καλαμάκι	27
Πιτσίδα	666
Κοινότητα Σίβα	426
Σίβας	426
Κοινότητα Φανερωμένης	628
Καλύβια	21
Μονή Καλυβιανής	143
Φανερωμένη	464

ΠΑΡΑΡΤΗΜΑ Η

ΠΑΡΑΡΤΗΜΑ Η – ΤΗΛΕΦΩΝΙΚΟΣ ΚΑΤΑΛΟΓΟΣ ΦΟΡΕΩΝ ΚΑΙ ΥΠΗΡΕΣΙΩΝ ΣΕ ΕΠΙΠΕΔΟ ΔΗΜΟΥ ΦΑΙΣΤΟΥ

Το παρόν προσαρτάται στο ΣΧΕΔΙΟ ΑΝΤΙΜΕΤΩΠΙΣΗΣ ΕΚΤΑΚΤΩΝ ΑΝΑΓΚΩΝ ΕΞ ΑΙΤΙΑΣ ΔΑΣΙΚΩΝ ΠΥΡΚΑΓΙΩΝ ΔΗΜΟΥ ΦΑΙΣΤΟΥ και αποτελεί αναπόσπαστο τμήμα του

Ακολουθώς παρατίθεται ονομαστικός τηλεφωνικός κατάλογος όλων των φορέων και υπηρεσιών σε επίπεδο Δήμου Φαιστού

Α/Α	ΕΙΔΟΣ ΥΠΗΡΕΣΙΑΣ	ΧΩΡΟΣ ΛΕΙΤΟΥΡΓΙΑΣ	ΤΗΛΕΦΩΝΟ
1.	ΚΕΝΤΡΟ ΥΓΕΙΑΣ	ΜΟΙΡΕΣ	28920 – 23312
2.	ΔΕΠΑΦ	ΜΟΙΡΕΣ	28920 – 29114
3.	ΔΕΥΑΦΑΙ	ΜΟΙΡΕΣ	28920 – 29444
4.	ΕΛ.ΑΣ-ΤΜΗΜΑ ΦΑΙΣΤΟΥ	ΜΟΙΡΕΣ	28920 – 22222
5.	ΙΚΑ ΜΟΙΡΩΝ	ΜΟΙΡΕΣ	28920 –29260
6.	ΕΛ.ΤΑ	ΤΥΜΠΙΑΚΙ	28920 –51335
7.	ΕΛ.ΤΑ	ΜΟΙΡΕΣ	28920 – 22268
8.	ΟΤΕ	ΜΟΙΡΕΣ	28920 – 22139
9.	ΔΕΔΔΗΕ	ΜΟΙΡΕΣ	28920-22555
10.	ΓΡΑΦΕΙΟ ΣΥΓΚΟΙΝΩΝΙΩΝ	ΜΟΙΡΕΣ	28923 –41110
11.	ΠΟΛΕΟΔΟΜΙΑ	ΜΟΙΡΕΣ	2892 -341221

12.	ΕΙΡΗΝΟΔΙΚΕΙΟ	ΜΟΙΡΕΣ	28920 – 22481
13.	ΛΙΜΕΝΙΚΟΣ ΣΤΑΘΜΟΣ	ΚΑΛΟΙ ΛΙΜΕΝΕΣ	28920 – 97500
14.	ΚΛΙΜΑΚΙΟ Π.Υ	ΠΟΜΠΙΑ	28920 – 41150
15.	ΤΕΛΩΝΕΙΟ	ΤΥΜΠΙΑΚΙ	28920 – 53303
16.	ΚΤΗΝΙΑΤΡΕΙΟ	ΜΟΙΡΕΣ	28920 – 22337
17.	ΔΑΣΟΝΟΜΕΙΟ	ΜΟΙΡΕΣ	28920 – 23028
18.	ΔΑΣΟΦΥΛΑΚΕΙΟ ΖΑΡΟΥ	ΖΑΡΟΣ	28940 – 31850
19.	ΠΟΛΥΔΥΝΑΜΟ ΙΑΤΡΕΙΟ	ΤΥΜΠΙΑΚΙ	28920 – 51219

ΠΑΡΑΡΤΗΜΑ Θ

ΠΑΡΑΡΤΗΜΑ Θ– ΣΧΕΔΙΟ ΟΡΓΑΝΩΜΕΝΗΣ ΠΡΟΛΗΠΤΙΚΗΣ ΑΠΟΜΑΚΡΥΝΣΗΣ ΠΟΛΙΤΩΝ ΤΟΥ ΔΗΜΟΥ ΦΑΙΣΤΟΥ ΛΟΓΩ ΔΑΣΙΚΩΝ ΠΥΡΚΑΓΙΩΝ

ΕΙΔΙΚΟ ΣΧΕΔΙΟ ΟΡΓΑΝΩΜΕΝΗΣ ΠΡΟΛΗΠΤΙΚΗΣ ΑΠΟΜΑΚΡΥΝΣΗΣ ΠΟΛΙΤΩΝ ΤΟΥ ΔΗΜΟΥ ΦΑΙΣΤΟΥ ΕΞ ΑΙΤΙΑΣ ΔΑΣΙΚΩΝ ΠΥΡΚΑΓΙΩΝ

ΟΜΑΔΑ ΣΥΝΤΑΞΗΣ ΣΧΕΔΙΟΥ
Π. ΓΕΩΡΓΙΟΣ ΑΘΑΝΑΣΑΚΗΣ
ΜΑΡΙΑ ΣΑΒΒΑΚΗ
ΧΑΡΙΚΛΕΙΑ ΕΛΕΥΘΕΡΙΑ ΜΑΡΑΚΟΜΙΧΕΛΑΚΗ

ΑΥΓΟΥΣΤΟΣ 2023

ΠΕΡΙΕΧΟΜΕΝΑ

1. ΣΚΟΠΟΣ	3
2. ΣΤΟΙΧΕΙΑ ΦΟΡΕΩΝ ΠΟΛΙΤΙΚΗΣ ΠΡΟΣΤΑΣΙΑΣ ΠΟΥ ΣΥΜΜΕΤΕΧΟΥΝ ΣΤΗΝ ΟΡΓΑΝΩΣΗ ΚΑΙ ΕΚΤΕΛΕΣΗ ΤΟΥ ΜΕΤΡΟΥ ΤΗΣ ΟΡΓΑΝΩΜΕΝΗΣ ΠΡΟΛΗΠΤΙΚΗΣ ΑΠΟΜΑΚΡΥΝΣΗΣ ΠΛΗΘΥΣΜΟΥ	3
3. ΘΕΣΜΙΚΟ ΠΛΑΙΣΙΟ	4
4. ΠΕΔΙΟ ΕΦΑΡΜΟΓΗΣ	4
5. ΕΝΕΡΓΕΙΕΣ ΚΑΤΑ ΤΗΝ ΟΡΓΑΝΩΜΕΝΗ ΠΡΟΛΗΠΤΙΚΗ ΑΠΟΜΑΚΡΥΝΣΗ ΠΟΛΙΤΩΝ	6
5.1. Εκτίμηση του κινδύνου - Εισήγηση	6
5.2. Σύσκεψη φορέων Πολιτικής Προστασίας (Στοιχείο διοίκησης ή	6

Σ.Τ.Ο.)	
5.3. Λήψη απόφασης	7
5.4. Ενημέρωση πολιτών	9
5.5. Οργανωμένη απομάκρυνση πολιτών	9
5.6. Αποκλιμάκωση	10
5.7. Αποτίμηση	10
6. ΠΡΟΛΗΠΤΙΚΗ ΑΠΟΜΑΚΡΥΝΣΗ ΠΟΛΙΤΩΝ ΑΠΟ ΑΥΤΟΔΙΟΙΚΟΥΜΕΝΕΣ ΔΟΜΕΣ	10
7. ΑΡΜΟΔΙΟΤΗΤΕΣ ΦΟΡΕΩΝ ΠΟΛΙΤΙΚΗΣ ΠΡΟΣΤΑΣΙΑΣ	11
7.1. Αρμοδιότητες Δήμου	11
7.1.1. Δήμαρχος	11
7.1.2. Γραφείο Πολιτικής Προστασίας του Δήμου	12
7.1.3. Γραφείο τύπου και δημόσιων σχέσεων	12
7.1.4. Γραφείο κίνησης του Δήμου	13
7.1.5. Αυτοτελές τμήμα κοινωνικής προστασίας, παιδείας, πολιτισμού, Απασχόλησης και Τουρισμού	13
7.1.6. Διεύθυνση Κέντρου Εξυπηρέτησης Πολιτών	13
7.1.7. Διεύθυνσης Πολεοδομίας και Τεχνικών Υπηρεσιών Δήμου	13
7.1.8. Πρόεδρος ή Εκπρόσωπος Κοινότητας	13
7.2. Αρμοδιότητες Πυροσβεστικής Υπηρεσίας	14
7.3. Αρμοδιότητες Ελληνικής Αστυνομίας	14
7.4. Αρμοδιότητες Λιμενικής Αρχής	14
7.5. Αρμοδιότητες ΕΚΑΒ	14
7.6. Αρμοδιότητες Κέντρου Υγείας	14
7.7. Εθελοντές	15
8. ΣΗΜΕΙΑ ΣΥΓΚΕΝΤΡΩΣΗΣ ΠΟΛΙΤΩΝ ΓΙΑ ΤΗΝ ΟΡΓΑΝΩΜΕΝΗ ΠΡΟΛΗΠΤΙΚΗ ΑΠΟΜΑΚΡΥΝΣΗ	15
9. ΜΕΡΙΚΗ Η ΟΛΙΚΗ ΟΡΓΑΝΩΜΕΝΗ ΠΡΟΛΗΠΤΙΚΗ ΑΠΟΜΑΚΡΥΝΣΗΣ ΤΩΝ ΠΟΛΙΤΩΝ	18
10. ΕΝΑΛΛΑΚΤΙΚΑ ΜΕΤΡΑ ΣΕ ΠΕΡΙΠΤΩΣΗ ΑΔΥΝΑΜΙΑΣ ΕΓΚΑΙΡΗΣ ΟΡΓΑΝΩΣΗΣ ΚΑΙ ΔΡΟΜΟΛΟΓΗΣΗΣ ΤΟΥ ΜΕΤΡΟΥ ΤΗΣ ΟΛΙΚΗΣ ΟΡΓΑΝΩΜΕΝΗΣ ΠΡΟΛΗΠΤΙΚΗΣ ΑΠΟΜΑΚΡΥΝΣΗΣ ΤΩΝ ΠΟΛΙΤΩΝ	21
11. ΚΡΙΣΙΜΑ ΣΤΟΙΧΕΙΑ ΟΙΚΙΣΜΩΝ	22
11.1. Δημοτική Ενότητα Ζαρού	22
11.2. Δημοτική Ενότητα Μοιρών	28
11.3. Δημοτική Ενότητα Τυμπακίου	43
ΠΑΡΑΡΤΗΜΑ : ΧΑΡΤΕΣ ΜΕ ΣΗΜΑΝΣΗ ΤΩΝ ΔΡΟΜΩΝ ΔΙΑΦΥΓΗΣ ΚΑΙ ΤΩΝ ΧΩΡΩΝ ΣΥΓΚΕΝΤΡΩΣΗΣ	55

1 ΣΚΟΠΟΣ

Η δράση της οργανωμένης προληπτικής απομάκρυνσης πολιτών, ως μέτρο προστασίας της ζωής και της υγείας των πολιτών δύναται να εφαρμόζεται σε περιοχές που αναμένεται να απειληθούν από την εξέλιξη ενός καταστροφικού φαινομένου και ο κίνδυνος παραμονής των πολιτών εντός των περιοχών που αναμένεται να απειληθούν, είναι μεγαλύτερος σε σχέση με τον κίνδυνο μετακίνησης, στον οποίο δύναται να εκτεθούν κατευθυνόμενοι προς ασφαλή χώρο.

Σκοπός του παρόντος σχεδίου είναι ο σαφής προσδιορισμός ενεργειών που θα πρέπει να υλοποιηθούν για

Σχέδιο Αντιμετώπισης Εκτάκτων Αναγκών Εξ Αιτίας Δασικών Πυρκαγιών Δήμου «Φαιστού» Έκδοση 2020, επικαιροποίηση

την προληπτική απομάκρυνση πολιτών που βρίσκονται σε κίνδυνο εξαιτίας της παραμονής τους πλησίον περιοχής που απειλείται από δασική πυρκαγιά .

2 ΣΤΟΙΧΕΙΑ ΦΟΡΕΩΝ ΠΟΛΙΤΙΚΗΣ ΠΡΟΣΤΑΣΙΑΣ ΠΟΥ ΣΥΜΜΕΤΕΧΟΥΝ ΣΤΗΝ ΟΡΓΑΝΩΣΗ ΚΑΙ ΕΚΤΕΛΕΣΗ ΤΟΥ ΜΕΤΡΟΥ ΤΗΣ ΟΡΓΑΝΩΜΕΝΗΣ ΠΡΟΛΗΠΤΙΚΗΣ ΑΠΟΜΑΚΡΥΝΣΗΣ ΠΛΗΘΥΣΜΟΥ

Στοιχεία επικοινωνίας πρόσωπων που καλούνται στο «Στοιχείο Διοίκησης» ή Σ.Τ.Ο.

Φορέας Πολιτικής Προστασίας	Ιδιότητα εκπροσώπου	Όνοματεπώνυμο	Τηλέφωνο	Διεύθυνση ηλεκτρονικού ταχυδρομείου
Δήμος Φαιστού	Δήμαρχος	Νικολιδάκης Γρηγόριος	2892340201	mayor@moires.gov.gr
	Αντιδήμαρχος	Κωνσταντουλάκης Αντώνιος	2892340206	Konstadoulakis@0466.syzefxis.gov.gr
	Προϊστάμενη Διεύθυνσης Περιβάλλοντος	Σαββάκη Μαρία	6946082198 2892340227	programmatismos@moire.gov.gr
	Υπεύθυνος Πολιτικής Προστασίας	Π. Αθανασάκης Γεώργιος	2892340424	apka@faistos.gov.gr
Πυροσβεστική Υπηρεσίας	Επί κεφαλής	Ταβερναράκης Τίτος	6972332567 2892041199 2892041150	moires@psnet.gr
Ελληνική Αστυνομία	Επί κεφαλής	Καρανδινός Εμμανουήλ	6974870809 2892022222	atmoiron@astynomia.gr
ΤΑΕ Μεσσαράς	Επί κεφαλής	Τζουλιαδάκης Γεώργιος	6986738888 2892031897	Tae.messarar@astynomia.gr
Λιμενικός Σταθμός Καλών Λιμένων	Επί κεφαλής	Κουτάντος Γεώργιος	6977710913 2892097500	Kaloi.limenes@hcq.gr
Λιμενικός Σταθμός Κοκκίνου Πύργου	Επί κεφαλής	Γαλυφιανάκης Εμμανουήλ	6970444124 2892052983	Kokkinos.pyrgos@hcq.gr
Κέντρο Υγείας	Προϊστάμενος Διεύθυνσης	Κτιστάκης Γεώργιος	6936162473 2892023312	kymoires@hc-crete.gr
ΕΚΑΒ	Υπεύθυνη	Μπαλή Ειρήνη	6945290270	protokollo.irakleio@ekab.gr

3 ΘΕΣΜΙΚΟ ΠΛΑΙΣΙΟ

Για την σύνταξη του παρόντος λήφθηκαν υπόψη οι νεότερες διατάξεις του Ν. 4662/2020 .

4 ΠΕΔΙΟ ΕΦΑΡΜΟΓΗΣ

Το παρόν σχέδιο εφαρμόζεται σε όλους τους οικισμούς του Δήμου Φαιστού σε περιπτώσεις που απαιτείται η οργανωμένη απομάκρυνση πολιτών για λόγους προστασίας από επικείμενη καταστροφή εξαιτίας δασικών πυρκαγιών .

Οι οικισμοί του Δήμου με τον αντίστοιχο μόνιμο πληθυσμό τους , με βάση την (ΥΑ 28549/17-04-2019 - ΦΕΚ 1327/Β'/2019) είναι οι παρακάτω :

Διοικητική Ενότητα	Πληθυσμός
--------------------	-----------

Σχέδιο Αντιμετώπισης Εκτάκτων Αναγκών Εξ Αιτίας Δασικών Πυρκαγιών Δήμου «Φαιστού» Έκδοση 2020, επικαιροποίηση

Σύνολο Δήμου	24.466
Δημοτική Ενότητα Ζαρού	2.953
Δημοτική Κοινότητα Ζαρού	2.122
Οικισμός Ζαρού	2.106
Οικισμός Ι. Μ. Αγίου Νικολάου	9
Οικισμός Κουρτών	4
Οικισμός Ι.Μ. Αγίου Αντωνίου Βροντησίου	0
Οικισμός Στερνών	3
Κοινότητα Βοριζίων	491
Οικισμός Βοριζίων	484
Οικισμός Λαλουμά	7
Οικισμός Μεσηκλίου	0
Κοινότητα Μορονίου	340
Οικισμός Μακρών	127
Οικισμός Μορονίου	198
Οικισμός Παναγιά	15
Οικισμός Φαρίου	0
Δημοτική Ενότητα Μοιρών	11.434
Δημοτική Κοινότητα Μοιρών	6.496
Οικισμός Αγίου Αντωνίου	17
Οικισμός Μοιρών	6.379
Οικισμός Ξεροκάμπια	85
Οικισμός Σφαιριανά	15
Κοινότητα Αληθινής	142
Οικισμός Αληθινής	142
Κοινότητα Αντισκαρίου	579
Οικισμός Αντισκαρίου	433
Οικισμός Κριγιοί	3
Οικισμός Ι.Μ. Απεζανών	6
Οικισμός Πλατιά Περάματα	84
Οικισμός Τζίγκουνας	53
Κοινότητα Γαλιάς	805
Οικισμός Απόλυχνος	3
Οικισμός Γαλιά	790
Οικισμός Μονόχωρο	12
Κοινότητα Καστελίου	328
Οικισμός Καστελίου	328
Κοινότητα Κουσέ	155
Οικισμός Κουσέ	121
Οικισμός Λήσταρου	34
Κοινότητα Περιού	71
Οικισμός Περιού	71
Κοινότητα Πετροκεφαλίου	790
Οικισμός Πετροκεφαλίου	790
Κοινότητα Πηγαϊδακίων	454
Οικισμός Άγιος Μάρκος	28
Οικισμός Καβούσα	72
Οικισμός Καλά Λιμάνια	21
Οικισμός Μακρονήσι	0
Οικισμός Μικρονήσι	0
Οικισμός Ι.Μ. Οδηγητρίας	11
Οικισμός Πηγαϊδάκια	270

Οικισμός Τράφος	0
Οικισμός Χρυσόστομος	52
Κοινότητα Πόμπιας	1.061
Οικισμός Πόμπια	1.061
Κοινότητα Ρουφά	130
Οικισμός Ρουφά	82
Οικισμός Πλουτής	45
Κ. Σκουρβούλων	423
Οικισμός Σκουρβούλων	423
Δημοτική Ενότητα Τυμπακίου	10.079
Δημοτική Κοινότητα Τυμπακίου	5.746
Οικισμός Αφραθιάς	35
Οικισμός Κόκκινος Πύργος	426
Οικισμός Τυμπάκι	5.285
Κοινότητα Βόρων	726
Οικισμός Βόρων	726
Κοινότητα Γρηγοριάς	173
Οικισμός Γρηγοριάς	173
Κοινότητα Καμαρών	331
Οικισμός Καμαρών	331
Κοινότητα Καμηλαρίου	550
Οικισμός Αγίου Ιωάννη	65
Οικισμός Καλαμακίου	106
Οικισμός Καμηλαρίου	379
Κοινότητα Κλήματος	250
Οικισμός Έλληνας	15
Οικισμός Κλήμα	235
Κοινότητα Λαγολιού	54
Οικισμός Λαγολιού	54
Κοινότητα Μαγαρικαρίου	435
Οικισμός Καλοχωραφίτης	92
Οικισμός Κισσοί	48
Οικισμός Μαγαρικάρι	295
Κοινότητα Πιτσιδίων	760
Οικισμός Ματάλων	67
Οικισμός Νέο Καλαμάκι	27
Οικισμός Πιτσίδα	666
Κοινότητα Σίβα	426
Οικισμός Σίβα	426
Κοινότητα Φανερωμένης	628
Οικισμός Καλύβια	21
Οικισμός Ι.Μ. Καλυβιανής	143
Οικισμός Φανερωμένης	464

5 ΕΝΕΡΓΕΙΕΣ ΚΑΤΑ ΤΗΝ ΟΡΓΑΝΩΜΕΝΗ ΠΡΟΛΗΠΤΙΚΗ ΑΠΟΜΑΚΡΥΝΣΗ ΠΟΛΙΤΩΝ

5.1. Εκτίμηση του κινδύνου - Εισήγηση

Ο Επικεφαλής Αξιωματικός του Πυροσβεστικού Σώματος αξιολογεί την κατάσταση και εφόσον συντρέχου λόγοι εισηγείται για οργανωμένη προληπτική απομάκρυνση των πολιτών λόγω κινδύνου από την πυρκαγιά .

Η εισήγηση αναφέρει :

- τα όρια της περιοχής που θα πρέπει να εφαρμοστεί το μέτρο .
- εκτίμηση της πορείας και της κατεύθυνσης που αναμένεται να ακολουθήσει η πυρκαγιά .
- εκτίμηση του χρόνου προσέγγισης της πυρκαγιάς στη κατοικημένη περιοχή .
- εκτίμηση της περιοχής του οικισμού που θα πληγεί πρώτα .

Ο Επικεφαλής Αξιοματικός του Πυροσβεστικού Σώματος εισηγείται στον Δήμαρχο την οργανωμένη προληπτική απομάκρυνση μέσω του Περιφερειακού Κέντρου Επιχειρήσεων του Πυροσβεστικού Σώματος (ΠΕΚΕ) .

Τα τηλέφωνα έκτακτης ανάγκης του Δήμου μέσω το οποίοι ενημερώνεται ο Δήμαρχος για την ανάγκη λήψης του μέτρου είναι 6937129087 , 6932919410.

Η δ/ση ηλεκτρονικού ταχυδρομείου του Δήμου μέσω της οποίας αποστέλλεται η σχετική εισήγηση είναι : dfaistou@moires.gov.gr , mayor@moires.gov.gr .

5.2. Σύσκεψη φορέων Πολιτικής Προστασίας (Στοιχείο διοίκησης ή Σ.Τ.Ο.)

Ο Δήμαρχος αφού λάβει την εισήγηση για προληπτική απομάκρυνση των πολιτών από τον ο Επικεφαλής Αξιοματικός του Πυροσβεστικού Σώματος καθορίζει σημείο συνάντησης με τους:

-Επικεφαλής της Πυροσβεστικής Υπηρεσία

-Επικεφαλής της Ελληνικής Αστυνομίας ,

-Επικεφαλή του ΕΚΑΒ,

-Επικεφαλή της Λιμενικής Αρχής σε περίπτωση που κρίνεται αναγκαία η χρήση πλωτών θαλασσιών μέσων για την απομάκρυνση των πολιτών,

-Υπεύθυνο Πολιτικής Προστασίας του Δήμου

-Πρόεδρο ή Εκπρόσωπο της Τοπική Κοινότητας στην οποία εντάσσεται ο οικισμός που θα εφαρμοστεί το μέτρο .

Η συγκέντρωση πρέπει να γίνει στον οικισμό που θα εφαρμοστεί το μέτρο , εφόσον είναι εφικτό , σε διαφορετική περίπτωση ορίζεται άλλο σημείο συνάντησης από το Δήμαρχο . Σε κάθε περίπτωση, η φυσική παρουσία του Δημάρχου στον τόπο που εξελίσσεται το καταστροφικό φαινόμενο κρίνεται απαραίτητη πριν λάβει την οποιαδήποτε απόφαση .

Η παραπάνω ενέργεια, συνιστά «Στοιχείο Διοίκησης» για την λήψη της απόφασης και την υλοποίηση της δράσης της οργανωμένης προληπτικής απομάκρυνσης πολιτών και κρίνεται απαραίτητη προκειμένου να εξασφαλιστούν, η επικοινωνία μεταξύ των επιχειρησιακά εμπλεκόμενων φορέων, η συλλογή και ανταλλαγή πληροφοριών σχετικών με την τρέχουσα κατάσταση, καθώς και ο συντονισμός τους. Επίσης επιλέγεται σχέδιο δράσης που οφείλουν να ακολουθήσουν όλοι οι εμπλεκόμενοι φορείς στην περίπτωση που ληφθεί θετική απόφαση από τον Δήμαρχο για τη δρομολόγηση του μέτρου της οργανωμένης προληπτικής απομάκρυνσης πολιτών.

Ο Δήμαρχος, πλαισιωμένος από τους επικεφαλής των φορέων που εμπλέκονται ή εκπροσώπους των εν λόγω φορέων , πριν λάβει την απόφαση, πρέπει εγκαίρως να εκτιμήσει ή εξασφαλίσει για τις κατοικημένες περιοχές που απειλούνται τα εξής:

- Εκτίμηση του αριθμού των ατόμων που πρέπει να απομακρυνθούν .
- Τον προσδιορισμό των μέσων μεταφοράς με βάση τον αριθμό των ατόμων που πρέπει να απομακρυνθούν και τη διαθεσιμότητά τους κατά το χρόνο που θα δοθεί η εντολή υλοποίησης της δράσης, εφόσον χρειάζονται μεταφορά.
- Τον αρχικό χώρο συγκέντρωσης των πολιτών ή τα σημεία συγκέντρωσης τους για την εν συνεχεία οργανωμένη προληπτική απομάκρυνσή τους, εφόσον χρειάζονται μεταφορά.
- Το χρονικό διάστημα που απαιτείται για την ειδοποίηση των πολιτών εντός των ορίων της περιοχής που θα χρειαστεί να υλοποιηθεί η δράση, καθώς και τον τρόπο εντοπισμού και ειδοποίησής τους (ειδοποίησης πολιτών μέσω μηνυμάτων έκτακτης ανάγκης 112, πόρτα-πόρτα, ανακοινώσεις σε μέσα μαζικής ενημέρωσης, σε τοπικούς ραδιοφωνικούς

σταθμούς, κλπ.). Σε περιοχές που διαβιούν Ευάλωτες Ομάδες (ΑμεΑ, κλπ.) θα πρέπει να υπάρχει μέριμνα από πλευράς Δήμου για την έγκαιρη ενημέρωση τους ή μέριμνα έγκαιρης ενημέρωσης των προσωπικών βοηθών τους, ή των άμεσα συγγενικών τους προσώπων, εφόσον διαβιούν σε περιοχή για την οποία έχει ληφθεί απόφαση εφαρμογής του μέτρου της οργανωμένης προληπτικής απομάκρυνσης πολιτών.

- Τη δυνατότητα ελέγχου και διαχείρισης της κυκλοφορίας από την αρμόδια Αστυνομική Αρχή στο οδικό δίκτυο που θα χρησιμοποιηθεί για την ασφαλή διαφυγή των πολιτών έχοντας υπόψη την κατεύθυνση που αναμένεται να ακολουθήσει η δασική πυρκαγιά κινουμένη προς την κατοικημένη περιοχή, όπως αυτή προσδιορίζεται από τον εκάστοτε Επικεφαλής Αξιωματικό του Πυροσβεστικού Σώματος ο οποίος ενεργεί σε τοπικό επίπεδο ως συντονιστής του πυροσβεστικού έργου, ώστε να μην υπάρχει κίνδυνος εγκλωβισμού τους.
- Τη διασφάλιση επικοινωνιών μεταξύ των αρμόδιων φορέων που εμπλέκονται στην υλοποίηση της δράσης έτσι ώστε να εξασφαλίζεται ο συντονισμός τους
- Την υποδοχή / καταγραφή και φροντίδα των πολιτών που απομακρύνονται σε επιλεγμένους ασφαλείς χώρους προσωρινής καταφυγής.
- Το χρονικό διάστημα που απαιτείται να απομακρυνθούν από την περιοχή μέχρι να ελαχιστοποιηθεί ο κίνδυνος για τον οποίο απομακρύνονται
- Τη φροντίδα για την επιστροφή των πολιτών που απομακρύνθηκαν και διαμένουν μόνιμα ή προσωρινά στην περιοχή.
- Την ύπαρξη τηλεφωνικού αριθμού του Δήμου εφόσον είναι άμεσα εφικτό, στο οποίο οι πολίτες μπορούν να απευθύνονται για παροχή πληροφοριών και διευκρινήσεων.

5.3. Λήψη απόφασης

Ο Δήμαρχος λαμβάνει απόφαση :

- Είτε για την για οργανωμένη προληπτική απομάκρυνση των πολιτών εφόσον το διαθέσιμο χρονικό περιθώριο επαρκεί .
- Είτε για την λήψη εναλλακτικών μέτρων διάσωσης σε περίπτωση αδυναμίας έγκαιρης οργάνωσης και δρομολόγησης του μέτρου της οργανωμένης προληπτικής απομάκρυνσης των πολιτών.

Σε περίπτωση λήψης απόφασης για την προληπτική απομάκρυνση των πολιτών, εκδίδεται σχετική Απόφαση Δημάρχου για την οργανωμένη προληπτική απομάκρυνση πολιτών για λόγους προστασίας από εξελισσόμενη ή επικείμενη καταστροφή εξ αιτίας δασικών πυρκαγιών, η οποία περιέχει τις εξής βασικές πληροφορίες:

- Ποιος έλαβε την απόφαση και ποιος έχει την ευθύνη εκτέλεσής της.
- Προσδιορίζει με σαφή τρόπο τα όρια της περιοχής μέσα από την οποία θα πρέπει να απομακρυνθούν, καθώς και τον κίνδυνο που διατρέχουν οι πολίτες εάν παραμείνουν σε αυτή.
- Προσδιορίζει με σαφή τρόπο εάν συντρέχει λόγος γενικής απομάκρυνσης όλων των πολιτών, ή συγκεκριμένων ομάδων τις οποίες θα προσδιορίζει κατά προτεραιότητα (άτομα με αναπνευστικά προβλήματα, άτομα παιδικής ηλικίας, ηλικιωμένοι, κλπ).
- Προσδιορίζει πού και πότε θα συγκεντρωθούν (σημεία συγκέντρωσης) οι πολίτες, εφόσον χρειάζονται μεταφορά, καθώς και τα προσωπικά αντικείμενα που μπορούν να έχουν μαζί τους. Σε περιπτώσεις όπου μεταξύ των πολιτών υπάρχουν αλλοδαποί καθορίζει ένα ιδιαίτερο σημείο συγκέντρωσής τους .
- Προσδιορίζει την προβλεπόμενη διάρκεια της απομάκρυνσης, καθώς και τον τόπο προορισμού.
- Κατονομάζει τα ασφαλή οδικά δρομολόγια καθώς και τυχόν μονοδρομήσεις που μπορούν να ακολουθήσουν σε περίπτωση απομάκρυνσης με δικά τους μέσα.
- Αναφέρει την διαθέσιμη προνοιακή υποστήριξη στον τόπο προορισμού.

- Αναφέρει οδηγίες για προστασία της περιουσίας των πολιτών που απομακρύνονται.

Διάγραμμα διαδικασιών που πρέπει να ακολουθούνται για την λήψη αποφάσεων από τον κατά τόπο αρμόδιο Δήμαρχο σχετικά με την προληπτική απομάκρυνση πολιτών

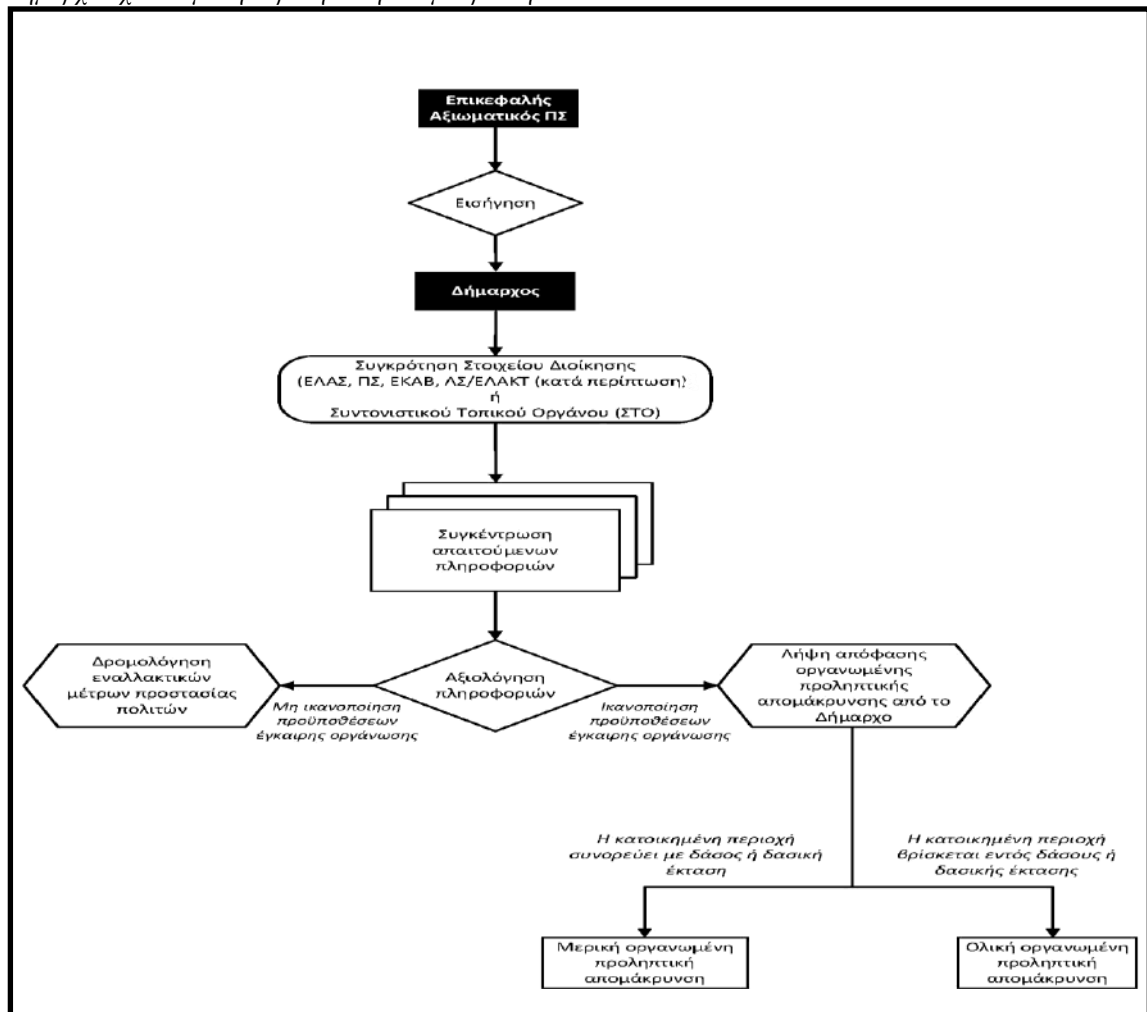

5.4. Ενημέρωση πολιτών

Η Απόφαση του Δημάρχου για την προληπτική απομάκρυνση των πολιτών δημοσιεύεται με κάθε πρόσφορο μέσο.

Παράλληλα οι πολίτες ενημερώνονται από

- από το προσωπικό της ΕΛΑΣ ,
- από το προσωπικό του Δήμου ,
- από εθελοντές .
- από ΜΜΕ
- 1^ο μήνυμα μαζικής γεωστοχευμένης ειδοποίησης πολιτών (μήνυμα έκτακτης ανάγκης 112) μετά από απόφαση του Γενικού Γραμματέα Πολιτικής Προστασίας ενημερώνονται οι πολίτες για την προληπτικής απομάκρυνσης από τον οικισμό . Σε περιοχές που υπάρχει παρουσία αλλοδαπών πολιτών (τουριστικά θέρετρα, κλπ.), θα πρέπει να υπάρξει μέριμνα ξενόγλωσσης ανακοίνωσης για την ενημέρωσή τους η οποία μπορεί να δρομολογηθεί και μέσω μηνυμάτων έκτακτης ανάγκης 112 από το Ε.Σ.Κ.Ε.ΔΙ.Κ στην Αγγλική.

- 2^ο μήνυμα μαζικής γεωστοχευμένης ειδοποίησης πολιτών (μήνυμα έκτακτης ανάγκης 112) μετά από απόφαση του Γενικού Γραμματέα Πολιτικής Προστασίας οι πολίτες ενημερώνονται για τις ασφαλείς οδούς διαφυγής και του χώρους καταφυγής . Σε περιοχές που υπάρχει παρουσία αλλοδαπών πολιτών (τουριστικά θέρετρα, κλπ.), θα πρέπει να υπάρξει μέριμνα ξενόγλωσσης ανακοίνωσης για την ενημέρωσή τους η οποία μπορεί να δρομολογηθεί και μέσω μηνυμάτων έκτακτης ανάγκης 112 από το Ε.Σ.Κ.Ε.ΔΙ.Κ στην Αγγλική.

5.5.Οργανωμένη απομάκρυνση πολιτών

Οι πολίτες που διαθέτουν ιδιωτικά μέσα μετακίνησης μετακινούνται με αυτά αφού πρώτα ενημερωθούν για τις ασφαλείς οδούς διαφυγής είτε από την ανακοινώσεις και δημοσιεύματα του Δήμου , είτε από το προσωπικό της ΕΛ.ΑΣ. και του Δήμου και από εθελοντές που αναβαίνουν την ενημέρωση των πολιτών .

Οι πολίτες που δεν διαθέτουν ιδιωτικά μέσα μετακίνησης συγκεντρώνονται σε προκαθορισμένο χώρο εντός του οικισμού απ' όπου επιβιβάζονται σε οχήματα τα οποία εξασφαλίζει ο Δήμος και μετακινούνται προς ασφαλή σημεία . Τα σημεία συγκέντρωσης που προβλέπονται στο παρόν σχέδιο μπορεί να αλλάξουν ανάλογα με τις συνθήκες του συγκεκριμένου επικίνδυνου συμβάντος . Σε κάθε περίπτωση το σημείο συγκέντρωσης θα αναφέρεται με σαφήνεια στην απόφαση του Δημάρχου για εφαρμογή του μέτρου .

Δράσεις που αφορούν την τήρηση της τάξης και τη ρύθμιση της κυκλοφορίας κατά την εφαρμογή του μέτρου αποτελούν αρμοδιότητα της Αστυνομικής Αρχής .

Στις περιπτώσεις που για την απομάκρυνση των πολιτών, κρίνεται αναγκαία η χρήση πλωτών θαλασσιών μέσων η δυνατότητα διάθεσης τους εξετάζεται και δρομολογείται με συνδρομή της οικείας Λιμενικής Αρχής .

Σε περιπτώσεις που μεταξύ των πολιτών υπάρχουν αλλοδαποί , αυτοί συγκεντρώνονται και μετακινούνται σε ιδιαίτερο σημείο προκειμένου να υπάρξει ενιαία διαχείριση των διαδικασιών επιστροφής στην χώρα τους . Ειδικότερα η υπηρεσία Πολιτικής προστασίας του Δήμου επικοινωνεί με το Εθνικό Συντονιστικό Κέντρο Επιχειρήσεων και Διαχείρισης Κρίσεων προκειμένου να ενημερωθεί το Υπ. Εξωτερικών (Μονάδα Διαχείρισης Κρίσεων) για να ενεργοποιηθούν οι Πρεσβείες των αλλοδαπών πολιτών και να γίνει ασφαλώς η απομάκρυνσή τους .

Τα οχήματα του Δήμου τα οποία μπορούν να χρησιμοποιηθούν για την μετακίνηση των πολιτών είναι :

α/α	Τύπος οχήματος	Αρ. κυκλοφ.	Αριθμός επιβατών
1	Επιβατικό mini bus	ΚΗΙ 3768	8
2	Επιβατικό mini bus	ΚΗΙ 5594	8
3	Επιβατικό (Βοήθεια στο σπίτι)	ΚΗΙ 2191	3
4	Επιβατικό (Βοήθεια στο σπίτι)	ΚΗΙ 2192	3
5	Επιβατικό (Βοήθεια στο σπίτι)	ΚΗΥ 9615	3

Σε περιπτώσεις που η οργανωμένη προληπτική απομάκρυνση πολιτών απαιτήσει περισσότερα μέσα, ο Δήμος θα τα μισθώσει από ιδιωτικούς οικονομικούς φορείς .

Οι χώροι καταφυγής των πολιτών θα καθοριστούν με σαφήνεια στην απόφαση του Δημάρχου για εφαρμογή του μέτρου .

5.6.Αποκλιμάκωση

Εφόσον ο κίνδυνος παρέλθει λαμβάνεται απόφαση από το Δήμαρχο για αποκλιμάκωση του μέτρου .

Στις περιπτώσεις που έχει απευθυνθεί μήνυμα μαζικής και γεωστοχευμένης ενημέρωσης (μηνύματα έκτακτης ανάγκης 112) των πολιτών για τη λήψη απόφασης οργανωμένης προληπτικής απομάκρυνσης πολιτών, ο Δήμαρχος θα πρέπει να ενημερώνει τον Γενικό Γραμματέα Πολιτικής Προστασίας σχετικά με τη λήξη του μέτρου , προκειμένου να εκδοθεί και 3^ο μήνυμα ενημέρωσης των πολιτών (μήνυμα έκτακτης ανάγκης 112) για την ασφαλή επιστροφή στις οικίες τους. Σε περιοχές που υπάρχει παρουσία αλλοδαπών πολιτών (τουριστικά θέρετρα, κλπ.), θα πρέπει να υπάρξει μέριμνα ξενόγλωσσης ανακοίνωσης για την ενημέρωσή τους η οποία μπορεί να δρομολογηθεί και μέσω μηνυμάτων έκτακτης ανάγκης 112 από το Ε.Σ.Κ.Ε.ΔΙ.Κ στην Αγγλική.

Μετά την σχετική ενημέρωση οι πολίτες επιστρέφουν στις εστίες τους είτε με τα ιδιωτικά τους οχήματα είτε με οχήματα που εξασφαλίζει ο Δήμος .

5.7. Αποτίμηση

Η υπηρεσία Πολιτικής Προστασίας του Δήμου συντάσσει έκθεση όπου περιγράφεται το συμβάν , το σχέδιο δράση του επιλέχθηκε , πως εξελίχθηκε το σχέδιο δράσης , ποιες ήταν οι δυσκολίες , πως αντιμετωπίστηκαν , τα λάθη που τυχόν έγιναν , καθώς και οι πόροι που απαιτήθηκαν .

6 ΠΡΟΛΗΠΤΙΚΗ ΑΠΟΜΑΚΡΥΝΣΗ ΠΟΛΙΤΩΝ ΑΠΟ ΑΥΤΟΔΙΟΙΚΟΥΜΕΝΕΣ ΔΟΜΕΣ

Ζητήματα που συνδέονται με τη λήψη απόφασης προληπτικής απομάκρυνσης ατόμων που ευρίσκονται εντός εγκαταστάσεων που τελούν υπό την εποπτεία φορέων, ή διέπονται από ειδική νομοθεσία , αποτελούν αρμοδιότητα των υπευθύνων λειτουργίας τους.

Στην ανωτέρω κατηγορία υποδομών και εγκαταστάσεων υπάγονται Νοσοκομεία, Νοσηλευτικά Ιδρύματα, Παιδικές Κατασκηνώσεις, Camping, Ιερές Μονές, Αρχαιολογικοί χώροι, Ξενοδοχειακές μονάδες, Εγκαταστάσεις Ενόπλων Δυνάμεων και Σωμάτων Ασφάλειας, Δομές φιλοξενίας προσφυγών Καταστήματα κράτησης/Φυλακές, κλπ.

Οι υπεύθυνοι των παραπάνω εγκαταστάσεων ενημερώνονται από την Πυροσβεστική Υπηρεσία για την εκδήλωση δασικής πυρκαγιάς πλησίον αυτών και για τον κίνδυνο που διατρέχουν ή δεν διατρέχουν με βάση την κατεύθυνση που ακολουθεί κατά την εξέλιξη της .

Ακολούθως οι υπεύθυνοι διοίκησης των παραπάνω εγκαταστάσεων λαμβάνουν αποφάσεις που αφορούν την προληπτική απομάκρυνση των διαμενόντων ατόμων και των εργαζομένων στις ανωτέρω κατηγορίες εγκαταστάσεων , μέσω ασφαλών διάδρομων διαφυγής για τις οποίες ενημερώνονται από τις οικείες αρμόδιες υπηρεσίες του Πυροσβεστικού Σώματος και της Ελληνικής Αστυνομίας.

Σε κάθε περίπτωση οι αποφάσεις των υπευθύνων λειτουργίας των ανωτέρω υποδομών ή εγκαταστάσεων περί απομάκρυνσης, ή μη, των ατόμων που ευρίσκονται εντός τους, θα πρέπει να γνωστοποιούνται άμεσα με ευθύνη των υπευθύνων τους στις οικείες αρμόδιες υπηρεσίες του Πυροσβεστικού Σώματος και της Ελληνικής Αστυνομίας, όπως επίσης και στον οικείο Δήμαρχο και Περιφερειάρχη/Αντιπεριφερειάρχη, για ενδεχόμενη υποστήριξη του έργου τους, από πλευράς Τοπικής Αυτοδιοίκησης.

Στοιχεία εγκαταστάσεων αυτοδιοικούμενων ή που τελούν υπό που υπό ειδική νομοθεσία .

Κοινότητα	Εγκατάσταση	Όνοματεπώνυμο υπευθύνου	Τηλέφωνο	Διεύθυνσης Ηλεκτρονικού ταχυδρομείου
	Αρχαιολογικός	Αυγενάκη	6972435556	

Καμηλαρίου	Χώρος Φαιστού	Πελαγία	2892042315	festos.site@gmail.com
Πιτσιδίων	Αρχαιολογικός Χώρος Ματάλων	Κουτεντάκης Σταύρος	2892045630 6989457025	matala.arx.xoros@gmail.com
		Ματθαϊάκης Εμμανουήλ	2892045630 6937129110	matala.arx.xoros@gmail.com
		Καλαϊτζάκης Μανώλης	6981883469 2892091564	manoskriti2009@gmail.com
Τυμπακίου	Αρχαιολογικός Χώρος Αγίας Τριάδας	Καλαϊτζάκης Μανώλης	6981883469 2892091564	manoskriti2009@gmail.com
Τυμπακίου	ΚΕΔΑ Τυμπακίου Αεροδρόμιο	Τζώρτας Αθανάσιος	6944889688 2892053081	athanasios.tzortas@haf.gr
Ζαρού	Ιερά Μονή Αγίου Νικολάου	Ηγούμενος Χαρίτων	2894031246	
Ζαρού	Ιερά Μονή Βροντησίου	Ηγούμενος Τιμόθεος	6944552445 2894031247	
Φανερωμένης	Ιερά Μονή Παναγίας Καλυβιανής	Ηγουμένη Τιμοθέη	6980115287 2892022167 2892022151	
Πηγαϊδακίων	Ιερά Μονή Οδηγήτριας	Π. Παρθένιος Ηγούμενος	6977887483 2892042364	imoparth@yahoo.gr
Πηγαϊδακίων	Επιχείρηση ΣΕΚΑ	Αριστείδης Τσολάκης	2892022483 6930150150	seka_kl@seka.gr
Αντισκαρίου	Ιερά Μονή Απεζανών	Γαβριήλ Χατζηδάκης	6943215590 2892097390	moni.apezanon@gmail.com
Πόμπιας	Παράρτημα Αποθεραπείας και Αποκατάστασης Παίδων με αναπηρία	Τσικνάκη Ελένη	6907752784 2892340019	Kepep.pompias@0508.syzefxis.gov.gr tsiknakielenh@gmail.com

7 ΑΡΜΟΔΙΟΤΗΤΕΣ ΦΟΡΕΩΝ ΠΟΛΙΤΙΚΗΣ ΠΡΟΣΤΑΣΙΑΣ

7.1. Αρμοδιότητες Δήμου .

Για την εφαρμογή του μέτρου της Οργανωμένης Προληπτικής Απομάκρυνσης των Πολιτών ο Δήμαρχος μπορεί να απασχολήσει το σύνολο του πρωσικού του Δήμου ανάλογα με τις ανάγκες που προκύπτουν .

Ειδικότερα τα πρόσωπα και οι διοικητικές μονάδες του Δήμο που εκ του παρόντος αρχικού προγραμματισμού εκτελούν συγκεκριμένες ενέργειες είναι :

7.1.1. Δήμαρχος

- Παραλαμβάνει την εισήγηση του επικεφαλής Αξιωματικού της Πυροσβεστικής Υπηρεσίας για την οργανωμένη απομάκρυνση των πολιτών .
- Συγκαλεί «Στοιχείο Διοίκησης » ή «Συντονιστικό Τοπικό Όργανο» για την εκτίμηση της κατάστασης .
- Αποφασίζει σχετικά με την οργανωμένη απομάκρυνση των πολιτών ή την λήψη εναλλακτικών μέτρων διάσωσης σε περίπτωση αδυναμίας έγκαιρης οργάνωσης και δρομολόγησης του μέτρου της ολικής οργανωμένης προληπτικής απομάκρυνσης των πολιτών .
- Στις περιπτώσεις που κρίνεται αναγκαίο να εκδοθεί μήνυμα μαζικής γεωστοχευμένης ειδοποίησης πολιτών (μηνύματα έκτακτης ανάγκης 112) ο Δήμαρχος ενημερώνει τον

Γενικό Γραμματέα Πολιτικής Προστασίας , μέσω του Εθνικού Συντονιστικού Κέντρου Επιχειρήσεων και Διαχείρισης Κρίσεων (Ε.Σ.Κ.Ε.ΔΙ.Κ.) και συνεργάζεται προκειμένου να προσδιορισθεί η περιοχή και το περιεχόμενο του μηνύματος που θα αποσταλεί.

- Ενεργοποιεί τις διοικητικές μονάδες του Δήμου που εμπλέκονται στην υλοποίηση του μέτρου , σε περίπτωση που κριθεί απαραίτητο αναθέτει καθήκοντα που σχετίζονται με την υλοποίηση του μέτρου σε οποιοδήποτε μέλος του προσωπικού του Δήμου .
- Συντονίζει τις επί μέρους ενέργειες για την υλοποίηση του μέτρου της οργανωμένης προληπτικής απομάκρυνσης .
- Αποφασίζει για την αποκλιμάκωση του μέτρου.

7.1.2.Γραφείο Πολιτικής Προστασίας του Δήμου

- Διαχειρίζεται τις διαδικασίες εκπόνησης , έγκρισης και επικαιροποίησης του παρόντος «Σχεδίου Προληπτικής Οργανωμένης Απομάκρυνσης Πολιτών »
- Συμμετέχει στην σύσκεψη των φορέων Πολιτικής προστασία που συγκαλεί ο Δήμαρχος στον τόπο της καταστροφής .
- Υποστηρίζει τον Δήμαρχο στο έργο της εφαρμογής του μέτρου της οργανωμένης προληπτικής απομάκρυνσης του πληθυσμού .
- Διαχειρίζεται την διαδικασία εξεύρεσης μέσω απομάκρυνσης των πολιτών , φιλοξενίας σίτιση και φροντίδας των πολιτών όσο διαρκεί το μέτρο .
- Διασφαλίζει την επικοινωνία μεταξύ των αρμόδιων φορέων που εμπλέκονται στην υλοποίηση του μέτρου.
- Ενημερώνει τους/τις προϊσταμένους/νες των διοικητικών μονάδων του Δήμου που εμπλέκονται στην υλοποίηση του μέτρου .
- Είναι σε διαρκή επικοινωνία με την Πολιτική Προστασία της Περιφέρειας, την Αστυνομία, την Πυροσβεστική και το ΕΚΑΒ, κοινοποιώντας τις δράσεις του Δήμου και των ομάδων επέμβασης, τις πιθανές ανάγκες που θα έχουν προκύψει και εκτελεί τις εντολές τους .
- Σε περιπτώσεις όπου μεταξύ των πολιτών υπάρχουν αλλοδαποί , επικοινωνεί με το Εθνικό Συντονιστικό Κέντρο Επιχειρήσεων και Διαχείρισης Κρίσεων προκειμένου να ενημερωθεί το Υπ. Εξωτερικών (Μονάδα Διαχείρισης Κρίσεων) για να ενεργοποιηθούν οι Πρεσβείες των αλλοδαπών πολιτών και να γίνει ασφαλώς η απομάκρυνσή τους
- Συντάσσει την έκθεση αποτίμησης του συμβάντος .

7.1.3.Γραφείο Τύπου και Δημόσιων Σχέσεων

- Μεριμνά για την δημοσίευση της Απόφασης για την οργανωμένη απομάκρυνση πολιτών , καθώς και κάθε άλλη απαραίτητη πληροφορία , σε όλα τα μέσα μαζικής ενημέρωσης, τοπικής η πανελλαδικής εμβέλειας (τηλεοπτικούς σταθμούς, τοπικούς ραδιοφωνικούς σταθμούς, ηλεκτρονικό τύπο, μέσα κοινωνικής δικτύωσης) και με κάθε πρόσφορο τρόπο στο διαδίκτυο (ιστοσελίδα του Δήμου, διαδικτυακούς ενημερωτικούς ιστότοπους)
- Συντάσσει και δημοσιεύει δελτία τύπου .

7.1.4.Γραφείο Κίνησης του Δήμου

- Μεριμνά για την καλή λειτουργία των οχημάτων που θα χρησιμοποιηθούν στην εφαρμογή του μέτρου .
- Διαθέτει τα οχήματα του Δήμου τα οποία μπορούν να μεταφέρουν πολίτες σε προαποφασισμένα ασφαλή σημεία , ή να συνδράμουν στην υλοποίηση του μέτρου με οποιοδήποτε τρόπο .

7.1.5. Αυτοτελές Τμήμα Κοινωνικής Προστασίας, Παιδείας, Πολιτισμού, Απασχόλησης και Τουρισμού

- Δημιουργεί , διατηρεί και επικαιροποιεί το μητρώο ευάλωτων πολιτών .

- Στις περιπτώσεις εφαρμογής του μέτρου παρέχει στοιχεία για την ύπαρξη ευάλωτων πολιτών που χρήζουν ιδιαίτερης μεταχείρισης τόσο κατά την απομάκρυνσή τους όσο κατά την διαμονή τους στους χώρους καταφυγής .
- Συμμετέχει στην ενημέρωση των πολιτών για την ανάγκη οργανωμένης απομάκρυνσης δίνοντας προτεραιότητα στην ενημέρωση των ευάλωτων πολιτών .
- Συστήνει ομάδες υποδοχής των πολιτών στους χώρους καταβολισμού .

7.1.6. Διεύθυνση Κέντρου Εξυπηρέτησης Πολιτών

- Λειτουργεί τηλεφωνικό κέντρο στο οποίο :
 - Καταγράφει τα αιτήματα πολιτών που επιθυμούν να απομακρυνθούν αλλά δεν διαθέτουν δικά τους μέσα ή χρειάζονται ειδική φροντίδα για την μετακίνησή τους (ασθενείς , άτομα με κινητικά προβλήματα κλπ) .
- Στοιχεία για καταγραφής :
 Ονοματεπώνυμο
 Διεύθυνση
 Κινητό τηλέφωνο
 Ανάγκη ειδικής φροντίδας
 Ανάγκη μετακίνηση με ειδικό μέσο .
- Παρέχει πληροφορίες και διευκρινήσεις σχετικά με την εφαρμογή του μέτρου .

7.1.7. Διεύθυνσης Πολεοδομίας και Τεχνικών υπηρεσιών Δήμου

- Παρέχει στοιχεία σχετικά με την κατάσταση του οδικού δικτύου που θα επιλεγεί για την απομάκρυνση του πληθυσμού .
- Ενεργεί για την δημιουργία καταυλισμών με την κατασκευή των αναγκαίων υποδομών που θα εξασφαλίσουν την υποδοχή και ασφαλή διαμονή των πληγέντων.
- Ενεργεί για την μετεγκατάσταση των υπηρεσιών του Δήμου σε άλλο χώρο σε περίπτωση εκκένωσης του Δημαρχείου ή των Δημοτικών καταστημάτων στις Δημοτικές Ενότητες .

7.1.8. Πρόεδρος ή Εκπρόσωπος Κοινότητας .

- Μεριμνά για την εξασφάλιση χώρου για την σύσκεψη των φορέων Πολιτικής Προστασίας προκειμένου να γίνει η αρχική εκτίμηση της κατάστασης .
- Γνωμοδοτεί για τον καθορισμό των σημείων συγκέντρωσης και των οδών διαφυγής καθώς γνωρίζει τυχόν ιδιαιτερότητες του οικισμού .
- Συμμετέχει στην ενημέρωση των πολιτών με επίσκεψη πόρτα – πόρτα , κρούση καμπάνας και μέσω της μεγαφωνικής εγκατάστασης της Κοινότητας.
- Παρέχει ενημέρωση σχετικά με τους πολίτες που ανήκουν σε ευάλωτες ομάδες.

7.2. Αρμοδιότητες Πυροσβεστικής Υπηρεσίας

- Ο Επικεφαλής Αξιωματικό του Πυροσβεστικού Σώματος εισηγείται σχετικά με την εφαρμογή του μέτρου της οργανωμένης απομάκρυνσης των πολιτών
- Ο Επικεφαλής Αξιωματικό του Πυροσβεστικού Σώματος ενεργεί σε τοπικό επίπεδο ως συντονιστής του πυροσβεστικού έργου για την οργανωμένη προληπτική απομάκρυνση πολιτών
- Συμμετέχει στην σύσκεψη των φορέων Πολιτικής Προστασίας την οποία συγκαλεί ο Δήμαρχος στον οικισμό που θα πρέπει να εφαρμοστεί το μέτρο της οργανωμένης προληπτικής απομάκρυνσης και συνδράμει τον Δήμαρχο στην λήψη της σχετικής απόφασης .

- Ενημερώνει τις δομές που εντάσσονται σε ειδικό καθεστώς διοίκησης για την ανάγκη Οργανωμένης Προληπτικής Απομάκρυνσης των ατόμων που δραστηριοποιούνται σε αυτές .

7.3. Αρμοδιότητες Ελληνικής Αστυνομίας

- Συμμετέχει στην σύσκεψη των φορέων Πολιτικής Προστασίας την οποία συγκαλεί ο Δήμαρχος στον οικισμό που θα πρέπει να εφαρμοστεί το μέτρο της οργανωμένης προληπτικής απομάκρυνσης και συνδράμει τον Δήμαρχο στην λήψη της σχετικής απόφασης .
- Εντοπίζει και ειδοποιεί τους πολίτες για την απόφαση εφαρμογής του μέτρου.
- Ενεργεί για την τήρηση της τάξης
- Ενεργεί για την ρύθμιση της κυκλοφορίας κατά την απομάκρυνση
- Ενεργεί για την πρόληψη και καταστολή τυχόν εγκλημάτων κατά της παρουσίας των πολιτών που απομακρύνονται από την περιοχή

7.4. Αρμοδιότητες Λιμενικής Αρχής

- Σε περίπτωση που τίθεται ζήτημα χρήσης πλωτών μέσων για την απομάκρυνση των πολιτών , συμμετέχει στην σύσκεψη των φορέων Πολιτικής Προστασίας την οποία συγκαλεί ο Δήμαρχος στον οικισμό που θα πρέπει να εφαρμοστεί το μέτρο της οργανωμένης προληπτικής απομάκρυνσης και συνδράμει τον Δήμαρχο στην λήψη της σχετικής απόφασης .
- Συντονίζει και ελέγχει την απομάκρυνση των πολιτών με πλωτά μέσα σε περίπτωση που αυτό κριθεί αναγκαίο .

7.5. Αρμοδιότητες ΕΚΑΒ

- Συμμετέχει στην σύσκεψη των φορέων Πολιτικής Προστασίας την οποία συγκαλεί ο Δήμαρχος στον οικισμό που θα πρέπει να εφαρμοστεί το μέτρο της οργανωμένης προληπτικής απομάκρυνσης και συνδράμει τον Δήμαρχο στην λήψη της σχετικής απόφασης .
- Τίθεται σε κατάσταση αυξημένης ετοιμότητας και αντιμετωπίζει περιστατικά υγείας των πολιτών που απομακρύνονται από τις εστίες τους .
- Ενεργεί για την απομάκρυνσης πολιτών οι οποίοι χρήζουν ειδικών συνθηκών μετακίνησης .

7.6. Αρμοδιότητες Κέντρου Υγείας

- Συμμετέχει στην σύσκεψη των φορέων Πολιτικής Προστασίας την οποία συγκαλεί ο Δήμαρχος στον οικισμό που θα πρέπει να εφαρμοστεί το μέτρο της οργανωμένης προληπτικής απομάκρυνσης και συνδράμει τον Δήμαρχο στην λήψη της σχετικής απόφασης .
- Τίθεται σε κατάσταση αυξημένης ετοιμότητας περικειμένου να αντιμετωπίσει περιστατικά υγείας των πολιτών που απομακρύνονται από τις εστίες τους .
- Παρέχει οδηγίες προκειμένου να αποφθεχθούν ασθένειες οφειλόμενες στις ιδιαίτερες συνθήκες που συνεπάγεται η παραμονή των πολιτών στους χώρους καταφυγής .
- Εφόσον παραστεί ανάγκη συστήνει ομάδα παροχής υπηρεσιών υγείας στους χώρους καταφυγής .

7.7.Εθελοντές

Οι εθελοντές συνδράμουν στην εφαρμογή του μέτρου της Προληπτικής Οργανωμένης Απομάκρυνσης των Πολιτών προσφέροντας αρωγή , ενδεικτικά , ως εξής :

- Συμμετέχουν στην ενημέρωση των πολιτών για την ανάγκη απομάκρυνσης από την περιοχή που κινδυνεύει , μετά από σχετικές οδηγίες που παίρνουν από την ΕΛ.ΑΣ.
- Συμμετέχουν στο έργο της μεταφοράς των πολιτών μετά από σχετικές οδηγίες που παίρνουν από την υπηρεσία Πολικής Προστασίας του Δήμου .
- Συμμετέχουν στην υποδοχή των πολιτών στους χώρους καταφυγής .
- Συνδράμουν στην παροχή διοικητικής μέριμνας στους πολίτες .
- Εφόσον έχουν λάβει σχετική εκπαίδευση προσφέρουν πρώτες βοήθειες στις περιπτώσεις που υπάρχει σχετική ανάγκη .

8. ΣΗΜΕΙΑ ΣΥΓΚΕΝΤΡΩΣΗΣ ΠΟΛΙΤΩΝ ΓΙΑ ΤΗΝ ΟΡΓΑΝΩΜΕΝΗ ΠΡΟΛΗΠΤΙΚΗ ΑΠΟΜΑΚΡΥΝΣΗ .

Τα παρακάτω σημεία έχουν οριστεί προκειμένου να υπάρχει ένας αρχικός σχεδιασμός για τους χώρους συγκέντρωσης του πληθυσμού με σκοπό την επιβίβασή τους σε μέσα μεταφοράς και την απομάκρυνσή του από την περιοχή που ενδέχεται να πληγεί από πυρκαγιά, ωστόσο τα σημεία αυτά μπορεί να διαφοροποιηθούν αν ιδιαίτερες συνθήκες το επιβάλουν , όπως μια ενδεχόμενη κατάκλιση τους από καπνό ή και αιφνίδια εξάπλωση της πυρκαγιάς προς το σημείο αυτό .

Σε κάθε περίπτωση τα οριστικά σημεία συγκέντρωσης θα καθορίζονται με σαφήνεια στην απόφαση Δήμαρχου για την εφαρμογή του μέτρου της οργανωμένης προληπτικής απομάκρυνσης των πολιτών .

Σε περιπτώσεις όπου μεταξύ των πολιτών υπάρχουν αλλοδαποί ορίζεται ιδιαίτερο σημείο συγκέντρωσης προκειμένου να διευκολυνθεί η ενιαία διαχείριση των ζητημάτων απομάκρυνσής τους .

Αρχικός προσδιορισμός σημείων συγκέντρωσης

Δημοτική Ενότητα Ζαρού	Περιγραφή	Συντεταγμένες
Δημοτική Κοινότητα Ζαρού		
Οικισμός Ζαρού	Πλατεία Παναγίας Κάτω Ζαρού.	35°7'33.38"Β– 24° 53'47.61"Α
	Αύλειος χώρος Γυμνασίου.	35°7'38.88"Β– 24° 54'00.55"Α
	Αύλειος χώρος Δημοτικού Σχολείου .	35°7'43.08"Β– 24° 54'06.19"Α
	Πλατεία Αγίου Γεωργίου.	35°7'52.95"Β– 24° 54'14.08"Α
Οικισμός Ι. Μ. Αγίου Νικολάου	Αύλειος χώρος Ι.Ν. Αγίου Νικολάου	35°8'44.30" Β- 24°54'21.40" Α
Οικισμός Κουρτών	Προσδιορίζεται στην απόφαση εφαρμογής του μέτρου	
Οικισμός Ι.Μ. Αγίου Αντωνίου Βροντησίου	Δυτικά της εισόδου της Μονής	35°8'36.55"Β- 24° 52'50.77" Α
Οικισμός Στερνών	Προσδιορίζεται στην απόφαση εφαρμογής του μέτρου	
Κοινότητα Βοριζίων		
Οικισμός Βοριζίων	Πλατεία Οικισμού	35° 8'58.99"Β – 24° 50'58.9" Α
	Παιδική χαρά	35° 9'2.92"Β – 24° 50'40.78" Α
Οικισμός Λαλουμά	Δυτικά του αύλειου χώρου της εκκλησίας	35° 6'37.42"Β–24° 52'25.71"Α
Οικισμός Μεσικλίου	Προσδιορίζεται στην απόφαση εφαρμογής του μέτρου	
Κοινότητα Μορονίου		
Οικισμός Μακρών	Πλατεία οικισμού	35° 6'28.54"Β-24° 55'59.37"Α
Οικισμός Μορονίου	Πλατεία οικισμού	35°05'39.02"Β– 24°55'05.63"Α

Σχέδιο Αντιμετώπισης Εκτάκτων Αναγκών Εξ Αιτίας Δασικών Πυρκαγιών Δήμου «Φαιστού» Έκδοση 2020, επικαιροποίηση

Οικισμός Παναγιά	Πλατεία στην είσοδο του οικισμού από Μοίρες	35° 06'19.53''B – 24°54'41.59''A
Οικισμός Φαρίου	Προσδιορίζεται στην απόφαση εφαρμογής του μέτρου	
Δημοτική Ενότητα Μοιρών		
Δημοτική Κοινότητα Μοιρών		
Οικισμός Αγίου Αντωνίου	Προσδιορίζεται στην απόφαση εφαρμογής του μέτρου	
Οικισμός Μοιρών	Αύλειος χώρος 1ου Δημοτικού Σχολείου Μοιρών.	35° 3'7.92''B – 24° 52'44.13''A
	Αύλειος χώρος 2ου Δημοτικού Σχολείου Μοιρών.	35°2'51.63''B– 24° 52'23.50''A
	Αύλειος χώρος 3ου Δημοτικού Σχολείου Μοιρών.	35° 3'5.87''B – 24° 53'40.01''A
	Αύλειος χώρος Γυμνασίου Μοιρών.	35° 3'12.21''B – 24° 52'7.43''A
	Αύλειος χώρος Λυκείου Μοιρών.	35° 3'17.43''B–24° 52'10.56''A
Οικισμός Ξεροκάμπια	Επαγγελματικό Λύκειο Μοιρών	35° 3'2.20''B – 24° 51'27.47''A
Οικισμός Σφαιριανά	Αύλειος χώρος 3ου Δημοτικού Σχολείου Μοιρών.	35° 3'5.87''B – 24° 53'40.01''A
Κοινότητα Αληθινής		
Οικισμός Αληθινής	Πλατεία Οικισμού Αληθινής	35°00'49.42''B–24° 53'00.95''A
Κοινότητα Αντισκαρίου		
Οικισμός Αντισκαρίου	Πλατεία οικισμού Αντισκαρίου	34°57'29.30''B– 24°52'45.02''A
Οικισμός Κριγιόι	Προσδιορίζεται στην απόφαση εφαρμογής του μέτρου	
Οικισμός Ι.Μ. Απεζανών	Προσδιορίζεται στην απόφαση εφαρμογής του μέτρου	
Οικισμός Πλατιά Περάματα	Παραλία	34°55'25.72''B – 24°51'3.12''A
Οικισμός Τζίγκουνας	Προσδιορίζεται στην απόφαση εφαρμογής του μέτρου	
Κοινότητα Γαλιάς		
Οικισμός Απόλυχνος	Δημοτικό Σχολείο Γαλιάς	35° 04'18.59''B–24° 52'5.66''A
Οικισμός Γαλιά	Πλατεία Ηρώου Γαλιάς	35° 04'35.14''B–24° 2'08.65''A
	Δημοτικό Σχολείο Γαλιάς	35° 04'18.59''B–24° 52'5.66''A
Οικισμός Μονόχωρο	Προσδιορίζεται στην απόφαση εφαρμογής του μέτρου	
Κοινότητα Καστελίου		
Οικισμός Καστελίου	Πλατεία οικισμού Καστελίου	35° 03'36.88''B – 24° 55'04.98''A
Κοινότητα Κουσέ		
Οικισμός Κουσέ	Πλατεία οικισμού Κουσέ	35° 01'08.66''B–24° 49'54.73''A
Οικισμός Λήσταρου	Πλατεία οικισμού Λήσταρου	35° 59'56.21''B–24° 48'51.80''A
Κοινότητα Περίου		
Οικισμός Περίου	Πλατεία Οικισμού Περίου	35°01'16.94''B–24° 53'32.08''A
Κοινότητα Πετροκεφαλίου		
Οικισμός Πετροκεφαλίου	Πλατεία οικισμού Πετροκεφαλίου	35° 01'52.51''B–24°50'05.62''A
Κοινότητα Πηγαϊδακίων		
Οικισμός Άγιος Μάρκος	Προσδιορίζεται στην απόφαση εφαρμογής του μέτρου	
Οικισμός Καβούσα	Προσδιορίζεται στην απόφαση εφαρμογής του μέτρου	
Οικισμός Καλά Λιμάνια	Πλατεία οικισμού Καλών Λιμανιών	34° 55'54.96''B – 24° 48'6.62''A
	Οικισμός Μακρονήσι	Προσδιορίζεται στην απόφαση εφαρμογής του μέτρου

Σχέδιο Αντιμετώπισης Εκτάκτων Αναγκών Εξ Αιτίας Δασικών Πυρκαγιών Δήμου «Φαιστού» Έκδοση 2020, επικαιροποίηση

Οικισμός Μικρονήσι	Εγκατάσταση αυτοδιοικούμενη	
Οικισμός Ι.Μ.Οδηγητριάς	Χώρος στάθμευσης δυτικά της Μονής	34° 58'25.55''B – 24° 47'56.05''A
Οικισμός Πηγαϊδάκια	Πλατεία οικισμού Πηγαϊδακίων	34° 59'06.08''B–24° 51'01.26''A
Οικισμός Τράφος	Δεν κατοικείται	
Οικισμός Χρυσόστομος	Πλατεία οικισμού Χρυσόστομου	34° 56'21.70''B–24° 49'34.82''A
Κοινότητα Πόμπιας		
Οικισμός Πόμπια	Πλατεία οικισμού Πόμπιας	35° 00'37.97''B – 24° 52'01.28''A
Κοινότητα Ρουφά		
Οικισμός Ρουφά	Πλατεία οικισμού Ρουφά	35° 04'43.35''B – 24° 54'30.47''A
Οικισμός Πλουτής	Πλατεία Οικισμού Πλουτής	35° 04'57.41''B – 24° 55'46.16''A
Κ. Σκουρβούλων		
Οικισμός Σκουρβούλων	Πλατεία οικισμού Σκουρβούλων	35° 06'26.33''B–24° 50'36.81''A
Δημοτική Ενότητα Τυμπακίου		
Δημοτική Κοινότητα Τυμπακίου		
Οικισμός Αφραθιάς	Καλύβα του Λαού	35° 02'54.91''B–24°45'21.76''A
Οικισμός Κόκκινος Πύργος	«Βραχάκια»	35° 04'53.19''B– 24°44'24.07''E
Οικισμός Τυμπακίου	Πλατεία Αγίου Τίτου	35° 04'15.64''B– 24°46'1.45''A
	Κεντρική Πλατεία οικισμού	35° 04'17.75''B– 24°46'6.19''A
	Πάρκο πλησίον Ι.Ν. Αγίας Αικατερίνης	35° 04'27.23''B– 24°46'6.58''A
	Αύλειος χώρος 1 ^{ου} Δημοτικού Σχολείου	35° 04'02.98''B–24°45'58.73''A
	Αύλειος χώρος 2 ^{ου} Δημοτικού Σχολείου	35° 04'31.28''B 24°46'6.55''A
	Αύλειος χώρος 3 ^{ου} Δημοτικού Σχολείου	35° 04'7.45''B 24°46'18.59''A
	Αύλειος Χώρος Γυμνασίου Τυμπακίου	35° 04'1.28''B 24°45'58.52''A
Κοινότητα Βώρων		
Οικισμός Βώρων	Χώρος Γεωργικής Έκθεσης Μεσσαράς	35° 04'10.18''B– 24°48'48.12''A
Κοινότητα Γρηγοριάς		
Οικισμός Γρηγοριάς	Πλατεία οικισμού Γρηγοριάς	35° 07'54.46''B – 24° 48'36.69''A
Κοινότητα Καμαρών		
Οικισμός Καμαρών	Πλατεία οικισμού Καμαρών	35° 09'10.47''B – 24° 49'10.23''A
Κοινότητα Καμηλαρίου		
Οικισμός Αγίου Ιωάννη	Ανοικτός χώρος στον κεντρικό δρόμο του οικισμού	35° 2'42.80''B – 24° 48'39.88''A
Οικισμός Καλαμακίου	Χώρος στάθμευσης οικισμού Καλαμακίου	35° 1'41.27''B – 24° 45'40.00''A
Οικισμός Καμηλαρίου	Πλατεία οικισμού Καμηλαρίου	35° 1'54.96''B – 24° 47'26.41''A
Κοινότητα Κλήματος		
Οικισμός Έλληνας	Προσδιορίζεται στην απόφαση εφαρμογής του μέτρου	
Οικισμός Κλήμα	Πλατεία οικισμού Κλήματος	35° 06'34.94''B – 24° 45'36.90''A
Κοινότητα Λαγολιού		
Οικισμός Λαγολιού	Πλατεία οικισμού Λαγολιού	35° 06'22.68''B – 24° 47'34.96''A

Κοινότητα Μαγαρικαρίου		
Οικισμός Καλοχωραφίτης	Αύλειος χώρος Σχολείου	35°06'33.06''B -24° 49'9.38''A
Οικισμός Κισσοί	Πλατεία οικισμού Κισσών	35°06'2.09''B -24° 49'54.06''A
Οικισμός Μαγαρικάρι	Πλατεία οικισμού Μαγαρικαρίου	35°07'38.91''B -24° 49'26.57''E
Κοινότητα Πιτσιδίων		
Οικισμός Ματάλων	Χώρος στάθμευσης παραλίας	35° 59'37.19''B- 24°45'1.73''A
	Ανοικτός χώρος στις έξοδο του οικισμού	35° 59'38.49''B- 24°45'12.62''A
Οικισμός Νέο Καλαμάκι	Χώρος στάθμευσης οικισμού Καλαμακίου	35° 1'41.27''B – 24° 45'40.00''A
Οικισμός Πιτσιδία	Πλατεία Οικισμού Πιτσιδίων	35° 00'59.14''B – 24° 46'53.59''A
Κοινότητα Σίβα		
Οικισμός Σίβα	Πλατεία οικισμού Σίβα	35° 1'4.73''B – 24° 48'30.63''A
Κοινότητα Φανερωμένης		
Οικισμός Καλύβια	Προσδιορίζεται στην απόφαση εφαρμογής του μέτρου	
Οικισμός Ι.Μ. Καλυβιανής	Χώρος στάθμευσης Ιεράς Μονής	35° 3'5.14''B – 24° 50'0.65''A
Οικισμός Φανερωμένης	Πλατεία οικισμού Φανερωμένης	35° 4'23.52''B-24° 49'43.74''A

9. ΜΕΡΙΚΗ Η ΟΛΙΚΗ ΟΡΓΑΝΩΜΕΝΗ ΠΡΟΛΗΠΤΙΚΗ ΑΠΟΜΑΚΡΥΝΣΗΣ ΤΩΝ ΠΟΛΙΤΩΝ

Σε περιπτώσεις οικισμών που γειτνιάζουν με δασική έκταση ή δενδρώδεις καλλιέργειες ενώ στο εσωτερικό των οικισμών δεν υπάρχει συνέχεια σε καύσιμα φυτικής προέλευσης μεταξύ των κτιρίων που τους συγκροτούν, μπορεί να αποφασιστεί εφαρμογή του μέτρου της μερικής οργανωμένης προληπτικής απομάκρυνση πολιτών (άρθρο 27, παρ. 1 του Ν4662/2020).

Εικόνα 1.



Στην περίπτωση αυτή τα προληπτικά μέτρα προστασίας των πολιτών, που θα δρομολογηθούν, αφορούν κυρίως την έγκαιρη ενημέρωση και απομάκρυνση τους από τα περιμετρικά κτίρια που έχουν μεγάλη εγγύτητα με δάσος ή με έκταση που καλύπτεται από βλάστηση, και την προσωρινή συγκέντρωση τους σε κτίρια (χώροι καταφυγής) εντός του δομημένου περιβάλλοντος των οικισμών ή των πολεοδομικών τμημάτων πόλεων μέχρι να παρέλθει ο κίνδυνος.

Σε περιπτώσεις οικισμών που τα κτίσματα τους έχουν μεγάλη εγγύτητα με καύσιμα δασικής

προέλευσης (δέντρα) ή υπάρχουν ιδιαίτεροι λόγοι που καθιστούν τις συνθήκες αντιμετώπισης του κινδύνου δυσκολότερες, ο Δήμαρχος λαμβάνει απόφαση για εφαρμογή του μέτρου της ολικής οργανωμένης προληπτικής απομάκρυνσης πολιτών (άρθρο 27, παρ. 1 του Ν 4662/2020).

Εικόνα 2.



Οι οικισμοί με ιδιαιτερότητες οι οποίες καθιστούν την αντιμετώπιση του κινδύνου δυσκολότερη και ως εκ τούτου είναι απαραίτητη η ολική εφαρμογή του μέτρου της οργανωμένης προληπτικής απομάκρυνσης πολιτών προσδιορίζονται στο παρόν σχέδιο ως εξής :

Πίνακας προσδιορισμού του χαρακτήρα εφαρμογής του μέτρου της Προληπτικής Οργανωμένης Απομάκρυνσης Πολιτών ανά οικισμό

Διοικητική Ενότητα	Ολική ή μερική εφαρμογή του μέτρου ανάλογα με τις εκτιμώμενες συνθήκες	Σε περίπτωση κινδύνου απαραίτητα ολική εφαρμογή του μέτρου
Δημοτική Ενότητα Ζαρού		
Δημοτική Κοινότητα Ζαρού		
Οικισμός Ζαρού	√	
Οικισμός Ι. Μ. Αγίου Νικολάου		√
Οικισμός Κουρτών		√
Οικισμός Ι.Μ. Αγίου Αντωνίου		√
Οικισμός Στερνών		√
Κοινότητα Βοριζίων		
Οικισμός Βοριζίων	√	
Οικισμός Λαλουμά		√
Οικισμός Μεσικλίου		√
Κοινότητα Μορονίου		
Οικισμός Μακρών	√	
Οικισμός Μορονίου	√	
Οικισμός Παναγιά		√
Οικισμός Φαρίου		√

Δημοτική Ενότητα Μοιρών		
Δημοτική Κοινότητα Μοιρών		
Οικισμός Αγίου Αντωνίου		√
Οικισμός Μοιρών	√	
Οικισμός Ξεροκάμπια		√
Οικισμός Σφαιριανά		√
Κοινότητα Αληθινής		
Οικισμός Αληθινής	√	
Κοινότητα Αντισκαρίου		
Οικισμός Αντισκαρίου	√	
Οικισμός Κριγιόι		√
Οικισμός Ι.Μ. Απεζανών		√
Οικισμός Πλατιά Περάματα		√
Οικισμός Τζίγκουνας		√
Κοινότητα Γαλιάς		
Οικισμός Απόλυχνος		√
Οικισμός Γαλιά	√	
Οικισμός Μονόχωρο		√
Κοινότητα Καστελίου		
Οικισμός Καστελίου	√	
Κοινότητα Κουσέ		
Οικισμός Κουσέ	√	
Οικισμός Λήσταρου	√	
Κοινότητα Περιού		
Οικισμός Περιού	√	
Κοινότητα Πετροκεφαλίου		
Οικισμός Πετροκεφαλίου	√	
Κοινότητα Πηγαϊδάκιων		
Οικισμός Άγιος Μάρκος		√
Οικισμός Καβούσα		√
Οικισμός Καλά Λιμάνια		√
Οικισμός Μακρονήσι		√
Οικισμός Μικρονήσι		√
Οικισμός Ι.Μ. Οδηγητριάς		√
Οικισμός Πηγαϊδάκια	√	
Οικισμός Τράφος		√
Οικισμός Χρυσόστομος		√
Κοινότητα Πόμπιας		
Οικισμός Πόμπια	√	
Κοινότητα Ρουφά		
Οικισμός Ρουφά	√	
Οικισμός Πλουτής	√	
Κ. Σκουρβούλων		
Οικισμός Σκουρβούλων	√	
Δημοτική Ενότητα Τυμπακίου		
Δημοτική Κοινότητα Τυμπακίου		
Οικισμός Αφραθιάς		√
Οικισμός Κόκκινος Πύργος	√	
Οικισμός Τυμπάκι	√	

Κοινότητα Βόρων		
Οικισμός Βόρων	√	
Κοινότητα Γρηγοριάς		
Οικισμός Γρηγοριάς	√	
Κοινότητα Καμαρών		
Οικισμός Καμαρών	√	
Κοινότητα Καμηλαρίου		
Οικισμός Αγίου Ιωάννη	√	
Οικισμός Καλαμακίου	√	
Οικισμός Καμηλαρίου	√	
Κοινότητα Κλήματος		
Οικισμός Έλληνας		√
Οικισμός Κλήμα	√	
Κοινότητα Λαγολιού		
Οικισμός Λαγολιού	√	
Κοινότητα Μαγαρικαρίου		
Οικισμός Καλοχωραφίτης	√	
Οικισμός Κισσοί	√	
Οικισμός Μαγαρικάρι	√	
Κοινότητα Πιτσιδίων		
Οικισμός Ματάλων		√
Οικισμός Νέο Καλαμάκι		√
Οικισμός Πιτσιδία	√	
Κοινότητα Σίβα		
Οικισμός Σίβα	√	
Κοινότητα Φανερωμένης		
Οικισμός Καλύβια		√
Οικισμός Ι.Μ. Καλυβιανής		√
Οικισμός Φανερωμένης	√	

10. ΕΝΑΛΛΑΚΤΙΚΑ ΜΕΤΡΑ ΣΕ ΠΕΡΙΠΤΩΣΗ ΑΔΥΝΑΜΙΑΣ ΕΓΚΑΙΡΗΣ ΟΡΓΑΝΩΣΗΣ ΚΑΙ ΔΡΟΜΟΛΟΓΗΣΗΣ ΤΟΥ ΜΕΤΡΟΥ ΤΗΣ ΟΛΙΚΗΣ ΟΡΓΑΝΩΜΕΝΗΣ ΠΡΟΛΗΠΤΙΚΗΣ ΑΠΟΜΑΚΡΥΝΣΗΣ ΤΩΝ ΠΟΛΙΤΩΝ

Στις περιπτώσεις όπου ο εκτιμώμενος χρόνος προσέγγισης μιας επερχόμενης δασικής πυρκαγιάς σε κατοικημένη περιοχή και με βάση την αναμενομένη εξέλιξη της, όπως αυτή εκτιμάται από τον εκάστοτε Επικεφαλής Αξιωματικό του Πυροσβεστικού Σώματος, δεν επαρκεί,

- είτε γιατί ο Δήμαρχος ως αποφασίζον όργανο για τη λήψη της απόφασης κατόπιν σχετικής εισήγησης και εξέτασης των προϋποθέσεων, έχοντας υπόψη τον αριθμό των κατοίκων που διαβιούν ή βρίσκονται στην περιοχή, διαπιστώνει ότι τα χρονικά περιθώρια που έχει στη διάθεση του δεν επαρκούν για την έγκαιρη οργάνωση και ασφαλή δρομολόγηση του μέτρου της ολικής οργανωμένης προληπτικής απομάκρυνσης των πολιτών,
- είτε γιατί στο μεσοδιάστημα που ακολούθησε από την αρχική εισήγηση προς τον αρμόδιο Δήμαρχο για τη λήψη της απόφασης, οι συνθήκες βάσει των οποίων εκτιμήθηκε η αναμενομένη εξέλιξη της δασικής πυρκαγιάς προς την κατοικημένη περιοχή τροποποιήθηκαν και τα νέα χρονικά περιθώρια που έχει στη διάθεση του ο Δήμαρχος, μετά από σχετική ενημέρωση, μειώθηκαν και δεν επαρκούν πλέον για την έγκαιρη οργάνωση και ασφαλή δρομολόγηση του

μέτρου της οργανωμένης προληπτικής απομάκρυνσης των πολιτών,

- είτε γιατί οι αρχικά προβλεπόμενες οδεύσεις διαφυγής των πολιτών όπως αυτές προσδιορίστηκαν στο Στοιχείο Διοίκησης με βάση την αρχική εισήγηση προς τον Δήμαρχο δεν εξασφαλίζουν πλέον την ασφαλή μετακίνησή τους,

ο αρμόδιος Δήμαρχος, μη έχοντας τις προϋποθέσεις για την έγκαιρη οργάνωση και ασφαλή δρομολόγηση του μέτρου της ολικής οργανωμένης προληπτικής απομάκρυνσης των πολιτών και έχοντας την ευθύνη του έργου πολιτικής προστασίας, ζητά από τον εκάστοτε Επικεφαλής Αξιωματικό του Πυροσβεστικού Σώματος που έχει και την ευθύνη για τη διεξαγωγή των πυροσβεστικών - διασωστικών επιχειρήσεων Πολιτικής Προστασίας, όπως επίσης και από όλους τους λοιπούς εμπλεκόμενους φορείς εκτάκτων αναγκών που επιχειρούν σε τοπικό επίπεδο με βάση τις αρμοδιότητές τους, τη λήψη εναλλακτικών μέτρων και την άμεση κλιμάκωση των δράσεων τους με ενισχυμένο προσωπικό και μέσα, για την προστασία της ζωής και της περιουσίας των πολιτών και εφόσον συντρέχουν λόγοι για την κατά περίπτωση διάσωσή τους, από την επικείμενη εξέλιξη της δασικής πυρκαγιάς στην περιοχή.

Στις περιπτώσεις αυτές, τα εναλλακτικά μέτρα προστασίας των πολιτών που ενδέχεται να ληφθούν εφόσον κριθεί αναγκαίο ενδεικτικά και χωρίς να έχουν δεσμευτικό χαρακτήρα μπορεί να είναι :

- η ενημέρωση/ειδοποίηση τους, μέσω μηνυμάτων έκτακτης ανάγκης 112 από το Ε.Σ.Κ.Ε.ΔΙ.Κ. που συνδέονται με την προστασία της ζωής τους από την επικείμενη εξέλιξη της δασικής πυρκαγιάς στη περιοχή,
- η ενημέρωση τους για τη λήψη μέτρων αυτοπροστασίας, όπως η παραμονή τους εντός των κατοικιών τους ή κτιρίων, αν η διαφυγή τους δεν είναι πλήρως εξασφαλισμένη.
- ενημέρωση κατά την διάρκεια εξέλιξης του συμβάντος μέσω μεγαφωνικής εγκατάστασης που υπάρχει στις κοινότητες.
- η συγκέντρωση των πολιτών τους σε κτίρια (χώροι καταφυγής) που έχουν προσδιοριστεί εκ των προτέρων και κρίνεται ασφαλής η μετάβαση τους στη προκειμένη περίπτωση, με βάση την εξέλιξη της δασικής πυρκαγιάς στη συγκεκριμένη περιοχή.
- συνδυασμός όλων των ανωτέρω, ή όποιο άλλο εναλλακτικό μέτρο προσδιοριστεί ad hoc από τους φορείς εκτάκτων αναγκών που επιχειρούν σε τοπικό επίπεδο.

11. ΚΡΙΣΙΜΑ ΣΤΟΙΧΕΙΑ ΟΙΚΙΣΜΩΝ

11.1. Δημοτική Ενότητα Ζαρού

11.1.1. Δημοτική Κοινότητα Ζαρού

11.1.1.1. Οικισμός Ζαρού

Πρόεδρος Δημοτικής Κοινότητας

Όνοματεπώνυμο	Τηλέφωνο	Διεύθυνση Ηλεκτρονικού Ταχυδρομείου

-Μόνιμος Πληθυσμός : 2.106

-Πλήθος εύαλωτων πολιτών : 20

-Περίοδοι αύξησης του πληθυσμού λόγω επισκεψιμότητας : Ο οικισμός δέχεται επισκέπτες τα σαββατοκύριακα και τις αργίες , επίσης κατά τις εργάσιμες ημέρες λειτουργεί στον οικισμό Γυμνάσιο το οποίο συγκεντρώνει μαθητές από τους γύρω οικισμούς (80 μαθητές/τριες φοίτησαν συνολικά το σχολικό έτος 2023-2024).

-Εκτίμηση για τον πρόσθετο πληθυσμό λόγω επισκεψιμότητας : 200 (≈10% του μόνιμου πληθυσμού)

-Εκτίμηση για τα μέσα που θα απαιτηθούν για την απομάκρυνση του πληθυσμού : Οχήματα 400 επιβατών για ολική εκκένωση του οικισμού (20% του μόνιμου πληθυσμού) . σε περίπτωση οργανωμένης απομάκρυνσης την περίοδο λειτουργίας των Σχολείων πρέπει να υπολογιστεί και η ανάγκη μετακίνησης των μαθητών .

-Σημεία συγκέντρωσης πληθυσμού :

Περιγραφή	Συντεταγμένες
Πλατεία Παναγίας Κάτω Ζαρού.	(35° 7'33.38"Β – 24° 53'47.61"Α)
Αύλειος χώρος Γυμνασίου.	(35° 7'38.88"Β – 24° 54'00.55"Α)
Αύλειος χώρος Δημοτικού.	(35° 7'43.08"Β – 24° 54'06.19"Α)
Πλατεία Αγίου Γεωργίου.	(35° 7'52.95"Β – 24° 54'14.08"Α)

-Χώροι Ανεξέλεγκτης Απόρριψης Απορριμμάτων :

Περιγραφή	Συντεταγμένες
Περιοχή «Χαλεφέ»	35° 07'13.24" Β 24°54'20.43" Ε

11.1.1.2. Οικισμός Ι. Μ. Αγίου Νικολάου

Πρόεδρος Δημοτικής Κοινότητας

Όνοματεπώνυμο	Τηλέφωνο	Διεύθυνση Ηλεκτρονικού Ταχυδρομείου

Εκπρόσωπος Ι. Μ. Αγίου Νικολάου

Ο οικισμός αποτελεί αυτοδιοικούμενο φορέα (Ιερά Μονή) ο υπεύθυνος λειτουργίας του οποίου λαμβάνει την απόφαση για προληπτική απομάκρυνση των πολιτών που διαβιούν και εργάζονται σε αυτόν . Η απόφαση του υπευθύνου λειτουργίας της Ιεράς Μονής περί απομάκρυνσης, ή μη, των ατόμων που ευρίσκονται εντός της Μονής θα πρέπει να γνωστοποιείται άμεσα , με ευθύνη των υπευθύνων της Μονής , στην Πυροσβεστική Υπηρεσία , την ΕΛ.ΑΣ. , όπως επίσης και στον Δήμαρχο και Περιφερειάρχη/Αντιπεριφερειάρχη, για ενδεχόμενη υποστήριξη του έργου τους.

Όνοματεπώνυμο υπευθύνου Λειτουργίας την Ιεράς Μονής	Τηλέφωνο	Διεύθυνση Ηλεκτρονικού Ταχυδρομείου
Ηγούμενος Χαρίτων	2894031246	

-Μόνιμος Πληθυσμός : 9

-Πλήθος εύλωτων πολιτών : δεν έχουν αναφερθεί περιπτώσεις εύλωτων πολιτών .

-Περίοδοι αύξησης του πληθυσμού λόγω επισκεψιμότητας : ο οικισμός προσελκύει επισκέπτες κατά τις περιόδους των θρησκευτικών γιορτών.

-Εκτίμηση για τον πρόσθετο πληθυσμό λόγω επισκεψιμότητας : 30

-Εκτίμηση για τα μέσα που θα απαιτηθούν για την απομάκρυνση του πληθυσμού : οχήματα 10 επιβατών για ολική εκκένωση του οικισμού , η σχετική ανάγκη αυξάνεται σημαντικά , κατ' εκτίμηση κατά 15 άτομα (50% των επισκεπτών) , σε περιπτώσεις που το μέτρο πρέπει να εφαρμοστεί σε περίοδο θρησκευτικών γιορτών .

-Σημεία συγκέντρωσης πληθυσμού :

Περιγραφή	Συντεταγμένες
Αύλειος χώρος Ι.Ν. Αγίου Νικολάου	35°8'44.30" Β 24°54'21.40" Α

-Χώροι Ανεξέλεγκτης Απόρριψης Απορριμμάτων : Δεν έχουν καταγραφεί

Περιγραφή	Συντεταγμένες

11.1.1.3. Οικισμός Κουρτών

Πρόεδρος Δημοτικής Κοινότητας

Όνοματεπώνυμο	Τηλέφωνο	Διεύθυνση Ηλεκτρονικού Ταχυδρομείου

-Μόνιμος Πληθυσμός : 4

-Πλήθος ευάλωτων πολιτών : δεν έχουν αναφερθεί περιπτώσεις ευάλωτων πολιτών .

-Περίοδοι αύξησης του πληθυσμού λόγω επισκεψιμότητας : ο οικισμός συνήθως δεν προσελκύει επισκέπτες

-Εκτίμηση για τον πρόσθετο πληθυσμό λόγω επισκεψιμότητας : ο οικισμός συνήθως δεν προσελκύει επισκέπτες

-Εκτίμηση για τα μέσα που θα απαιτηθούν για την απομάκρυνση του πληθυσμού : οχήματα 4 επιβατών για ολική εκκένωση του οικισμού .

-Σημεία συγκέντρωσης πληθυσμού : προσδιορίζεται στην απόφαση εφαρμογής του μέτρου

Περιγραφή	Συντεταγμένες

-Χώροι Ανεξέλεγκτης Απόρριψης Απορριμμάτων : Δεν έχουν καταγραφεί

Περιγραφή	Συντεταγμένες

11.1.1.4. Οικισμός Ι. Μ. Αγίου Αντωνίου Βροντησίου

Πρόεδρος Δημοτικής Κοινότητας

Όνοματεπώνυμο	Τηλέφωνο	Διεύθυνση Ηλεκτρονικού ταχυδρομείου
Ηγούμενος Τιμόθεος	6944552445 2894031247	

Ο οικισμός αποτελεί αυτοδιοικούμενο φορέα (Ιερά Μονή) ο υπεύθυνος λειτουργίας του οποίου λαμβάνει την απόφαση για προληπτική απομάκρυνση των πολιτών που διαβιούν και εργάζονται σε αυτόν . Η απόφαση του υπευθύνου λειτουργίας της Ιεράς Μονής περί απομάκρυνσης, ή μη, των ατόμων που ευρίσκονται εντός της Μονής θα πρέπει να γνωστοποιείται άμεσα , με ευθύνη των υπευθύνων της Μονής , στην Πυροσβεστική Υπηρεσία , την ΕΛ.ΑΣ. , όπως επίσης και στον Δήμαρχο και Περιφερειάρχη/Αντιπεριφερειάρχη, για ενδεχόμενη υποστήριξη του έργου τους.

Όνοματεπώνυμο υπευθύνου λειτουργίας την Ιεράς Μονής	Τηλέφωνο	Διεύθυνση Ηλεκτρονικού Ταχυδρομείου

-Μόνιμος Πληθυσμός : 4

-Πλήθος ευάλωτων πολιτών : δεν έχουν αναφερθεί περιπτώσεις ευάλωτων πολιτών .

-Περίοδοι αύξησης του πληθυσμού λόγω επισκεψιμότητας : ο οικισμός προσελκύει επισκέπτες κατά τις περιόδους των θρησκευτικών γιορτών

-Εκτίμηση για τον πρόσθετο πληθυσμό λόγω επισκεψιμότητας : 30

-Εκτίμηση για τα μέσα που θα απαιτηθούν για την απομάκρυνση του πληθυσμού : οχήματα 4 επιβατών για ολική εκκένωση του οικισμού , η σχετική ανάγκη αυξάνεται σημαντικά , κατ' εκτίμηση κατά 15 άτομα (50% των επισκεπτών) , σε περιπτώσεις που το μέτρο πρέπει να εφαρμοστεί σε περίοδο θρησκευτικών γιορτών .

-Σημεία συγκέντρωσης πληθυσμού

Περιγραφή	Συντεταγμένες
Δυτικά της εισόδου της Μονής	35°8'36.55''B 24° 52'50.77''A

-Χώροι Ανεξέλεγκτης Απόρριψης Απορριμμάτων : Δεν έχουν καταγραφεί

Περιγραφή	Συντεταγμένες

11.1.1.5. Οικισμός Στερνών

Πρόεδρος Δημοτικής Κοινότητας

Όνοματεπώνυμο	Τηλέφωνο	Διεύθυνση Ηλεκτρονικού Ταχυδρομείου

-Μόνιμος Πληθυσμός : 3

-Πλήθος ευάλωτων πολιτών : δεν έχουν αναφερθεί περιπτώσεις ευάλωτων πολιτών .

-Περίοδοι αύξησης του πληθυσμού λόγω επισκεψιμότητας : ο οικισμός συνήθως δεν προσελκύει επισκέπτες

-Εκτίμηση για τον πρόσθετο πληθυσμό λόγω επισκεψιμότητας : ο οικισμός συνήθως δεν προσελκύει επισκέπτες

-Εκτίμηση για τα μέσα που θα απαιτηθούν για την απομάκρυνση του πληθυσμού : όχημα 3 επιβατών για ολική εκκένωση του οικισμού .

-Σημεία συγκέντρωσης πληθυσμού : προσδιορίζεται στην απόφαση εφαρμογής του μέτρου

Περιγραφή	Συντεταγμένες

-Χώροι Ανεξέλεγκτης Απόρριψης Απορριμμάτων : Δεν έχουν καταγραφεί

Περιγραφή	Συντεταγμένες

11.1.2. Κοινότητα Βοριζίων

11.1.2.1. Οικισμός Βοριζίων

Πρόεδρος Τοπικής Κοινότητας

Όνοματεπώνυμο	Τηλέφωνο	Διεύθυνση Ηλεκτρονικού Ταχυδρομείου

-Μόνιμος Πληθυσμός : 484

-Πλήθος ευάλωτων πολιτών : 4

-Περίοδοι αύξησης του πληθυσμού λόγω επισκεψιμότητας : ο οικισμός συνήθως δεν προσελκύει επισκέπτες

-**Εκτίμηση για τον πρόσθετο πληθυσμό λόγω επισκεψιμότητας** : ο οικισμός συνήθως δεν προσελκύει επισκέπτες

-**Εκτίμηση για τα μέσα που θα απαιτηθούν για την απομάκρυνση του πληθυσμού** : οχήματα 100 επιβατών για ολική εκκένωση του οικισμού (20% του μόνιμου πληθυσμού) .

-**Σημεία συγκέντρωσης πληθυσμού** :

Περιγραφή	Συντεταγμένες

-**Χώροι Ανεξέλεγκτης Απόρριψης Απορριμμάτων** : Δεν έχουν καταγραφεί

Περιγραφή	Συντεταγμένες
Πλατεία Οικισμού	35° 08'58.99''B – 24° 50'58.09''A
Παιδική χαρά	35° 09'2.92''B – 24° 50'40.78''A

11.1.2.2. Οικισμός Λαλουμά

Πρόεδρος Τοπικής Κοινότητας

Όνοματεπώνυμο	Τηλέφωνο	Διεύθυνση Ηλεκτρονικού Ταχυδρομείου

-**Μόνιμος Πληθυσμός** : 7

-**Πλήθος ενάλωτων πολιτών** : δεν έχουν αναφερθεί περιπτώσεις ενάλωτων πολιτών .

-**Περίοδοι αύξησης του πληθυσμού λόγω επισκεψιμότητας** : ο οικισμός συνήθως δεν προσελκύει επισκέπτες

-**Εκτίμηση για τον πρόσθετο πληθυσμό** : ο οικισμός συνήθως δεν προσελκύει επισκέπτες

-**Εκτίμηση για τα μέσα που θα απαιτηθούν για την απομάκρυνση του πληθυσμού** : οχήματα 7 επιβατών για ολική εκκένωση του οικισμού

-**Σημεία συγκέντρωσης πληθυσμού** :

Περιγραφή	Συντεταγμένες
Δυτικά του αύλειου χώρου της εκκλησίας	35° 6'37.42''B – 24° 52'25.71''A

-**Χώροι Ανεξέλεγκτης Απόρριψης Απορριμμάτων** : Δεν έχουν καταγραφεί

Περιγραφή	Συντεταγμένες

11.1.2.3. Οικισμός Μεσήσκλι

Πρόεδρος Τοπικής Κοινότητας

Όνοματεπώνυμο	Τηλέφωνο	Διεύθυνση Ηλεκτρονικού Ταχυδρομείου

-**Μόνιμος Πληθυσμός** : ο οικισμός δεν κατοικείται

-**Πλήθος ενάλωτων πολιτών** : ο οικισμός δεν κατοικείται

-**Περίοδοι αύξησης του πληθυσμού λόγω επισκεψιμότητας** : ο οικισμός συνήθως δεν προσελκύει επισκέπτες

- Εκτίμηση για τον πρόσθετο πληθυσμό : ο οικισμός συνήθως δεν προσελκύει επισκέπτες
- Εκτίμηση για τα μέσα που θα απαιτηθούν για την απομάκρυνση του πληθυσμού : ----
-
- Σημεία συγκέντρωσης πληθυσμού : εφόσον υπάρξει ανάγκη προσδιορίζεται στην απόφαση εφαρμογής του μέτρου

Περιγραφή	Συντεταγμένες

- Χώροι Ανεξέλεγκτης Απόρριψης Απορριμμάτων : Δεν έχουν καταγραφεί

Περιγραφή	Συντεταγμένες

11.1.3. Κοινότητα Μορονίου

11.1.3.1. Οικισμός Μακρών

Πρόεδρος Τοπικής Κοινότητας

Όνοματεπώνυμο	Τηλέφωνο	Διεύθυνση Ηλεκτρονικού Ταχυδρομείου

- Μόνιμος Πληθυσμός : 127
- Πλήθος ευάλωτων πολιτών : 3
- Περίοδοι αύξησης του πληθυσμού λόγω επισκεψιμότητας : ο οικισμός συνήθως δεν προσελκύει επισκέπτες
- Εκτίμηση για τον πρόσθετο πληθυσμό : ο οικισμός συνήθως δεν προσελκύει επισκέπτες
- Εκτίμηση για τα μέσα που θα απαιτηθούν για την απομάκρυνση του πληθυσμού : οχήματα 50 επιβατών για ολική εκκένωση του οικισμού (40% του μόνιμου πληθυσμού)
- Σημεία συγκέντρωσης πληθυσμού :

Περιγραφή	Συντεταγμένες
Πλατεία οικισμού	35° 06'28.54''B -24° 55'59.37''A

- Χώροι Ανεξέλεγκτης Απόρριψης Απορριμμάτων : Δεν έχουν καταγραφεί

Περιγραφή	Συντεταγμένες

11.1.3.2. Οικισμός Μορονίου

Πρόεδρος Τοπικής Κοινότητας

Όνοματεπώνυμο	Τηλέφωνο	Διεύθυνση Ηλεκτρονικού Ταχυδρομείου

- Μόνιμος Πληθυσμός : 198
- Πλήθος ευάλωτων πολιτών :5
- Περίοδοι αύξησης του πληθυσμού λόγω επισκεψιμότητας : ο οικισμός συνήθως δεν προσελκύει επισκέπτες
- Εκτίμηση για τον πρόσθετο πληθυσμό : ο οικισμός συνήθως δεν προσελκύει επισκέπτες

- Εκτίμηση για τα μέσα που θα απαιτηθούν για την απομάκρυνση του πληθυσμού : οχήματα 50 επιβατών για ολική εκκένωση του οικισμού (40% του μόνιμου πληθυσμού)
 -Σημεία συγκέντρωσης πληθυσμού :

Περιγραφή	Συντεταγμένες
Πλατεία οικισμού	35° 05'39.02''B – 24°55'05.63''A

- Χώροι Ανεξέλεγκτης Απόρριψης Απορριμμάτων : Δεν έχουν καταγραφεί

Περιγραφή	Συντεταγμένες

11.1.3.3. Οικισμός Παναγιάς Πρόεδρος Τοπικής Κοινότητας

Όνοματεπώνυμο	Τηλέφωνο	Διεύθυνση Ηλεκτρονικού Ταχυδρομείου

- Μόνιμος Πληθυσμός : 15
 -Πλήθος ευάλωτων πολιτών : δεν έχουν αναφερθεί περιπτώσεις ευάλωτων πολιτών .
 -Περίοδοι αύξησης του πληθυσμού λόγω επισκεψιμότητας : ο οικισμός συνήθως δεν προσελκύει επισκέπτες
 -Εκτίμηση για τον πρόσθετο πληθυσμό : ο οικισμός συνήθως δεν προσελκύει επισκέπτες
 -Εκτίμηση για τα μέσα που θα απαιτηθούν για την απομάκρυνση του πληθυσμού : οχήματα 6 επιβατών για ολική εκκένωση του οικισμού (40% του μόνιμου πληθυσμού)
 -Σημεία συγκέντρωσης πληθυσμού :

Περιγραφή	Συντεταγμένες

- Χώροι Ανεξέλεγκτης Απόρριψης Απορριμμάτων : Δεν έχουν καταγραφεί

Περιγραφή	Συντεταγμένες
Πλατεία στην είσοδο του οικισμού από Μοίρες	35° 06'19.53''B – 24°54'41.59''A

11.1.3.4. Οικισμός Φαρίου Πρόεδρος Τοπικής Κοινότητας

Όνοματεπώνυμο	Τηλέφωνο	Διεύθυνση Ηλεκτρονικού Ταχυδρομείου

- Μόνιμος Πληθυσμός : 0
 - Πλήθος ευάλωτων πολιτών : ο οικισμός δεν κατοικείται
 -Περίοδοι αύξησης του πληθυσμού λόγω επισκεψιμότητας : ο οικισμός συνήθως δεν προσελκύει επισκέπτες
 -Εκτίμηση για τον πρόσθετο πληθυσμό : ο οικισμός συνήθως δεν προσελκύει επισκέπτες
 -Εκτίμηση για τα μέσα που θα απαιτηθούν για την απομάκρυνση του πληθυσμού : ----
 -
 -Σημεία συγκέντρωσης πληθυσμού : Εφόσον υπάρξει ανάγκη προσδιορίζεται στην απόφαση εφαρμογής του μέτρου

Περιγραφή	Συντεταγμένες

-Χώροι Ανεξέλεγκτης Απόρριψης Απορριμμάτων : Δεν έχουν καταγραφεί

Περιγραφή	Συντεταγμένες

11.2.Δημοτική Ενότητα Μοιρών

11.2.1. Δημοτική Κοινότητα Μοιρών

11.2.1.1. Οικισμός Μοιρών

Πρόεδρος Δημοτικής Κοινότητας

Όνοματεπώνυμο	Τηλέφωνο	Διεύθυνση Ηλεκτρονικού Ταχυδρομείου

-Μόνιμος Πληθυσμός : 6.379

-Πλήθος ενάλωτων πολιτών :29

-Περίοδοι αύξησης του πληθυσμού λόγω επισκεψιμότητας : Οικισμός προσελκύει καθημερινά μεγάλο αριθμό επισκεπτών λόγω της εμπορικής δραστηριότητας και λόγω της λειτουργίας Λυκείου (φοίτησαν συνολικά 327 μαθητές/τριες το σχολικό έτος 2023-2024) και Γυμνασίου (φοίτησαν συνολικά 450 μαθητές/τριες το σχολικό έτος 2023-2024) , κρίσιμη μέρα είναι το Σάββατο διότι λειτουργεί Λαϊκή Αγορά

-Εκτίμηση για τον πρόσθετο πληθυσμό λόγω επισκεψιμότητας : 700 άτομα καθημερινά , 1000 τα Σάββατα .

-Εκτίμηση για τα μέσα που θα απαιτηθούν για την απομάκρυνση του πληθυσμού :

Οχήματα 1.250 επιβατών για ολική εκκένωση του οικισμού (20% του μόνιμου πληθυσμού) σε περίπτωση οργανωμένης απομάκρυνσης την περίοδο λειτουργίας των Σχολείων πρέπει να υπολογιστεί και η ανάγκη απομάκρυνσης των μαθητών .

-Σημεία συγκέντρωσης πληθυσμού :

Περιγραφή	Συντεταγμένες
Αύλειος χώρος 1ου Δημοτικού Σχολείου Μοιρών.	35° 3'7.92''B – 24° 52'44.13''A
Αύλειος χώρος 2ου Δημοτικού Σχολείου Μοιρών.	35°2'51.63''B – 24° 52'23.50''A
Αύλειος χώρος 3ου Δημοτικού Σχολείου Μοιρών.	35° 3'5.87''B – 24° 53'40.01''A
Αύλειος χώρος Γυμνασίου Μοιρών.	35° 3'12.21''B – 24° 52'7.43''A
Αύλειος χώρος Λυκείου Μοιρών.	35° 3'17.43''B – 24° 52'10.56''A

-Χώροι Ανεξέλεγκτης Απόρριψης Απορριμμάτων :

Περιγραφή	Συντεταγμένες
Επί της Ε.Ο. Μοιρών Πόμπιας Δημοτικό ακίνητο . Ο χώρος καθαρίζεται περιοδικά από το Δήμο	35°02'21.13''B 24°52'21.30''E

11.2.1.2. Οικισμός Αγίου Αντωνίου

Πρόεδρος Δημοτικής Κοινότητας

Όνοματεπώνυμο	Τηλέφωνο	Διεύθυνση Ηλεκτρονικού Ταχυδρομείου

-Μόνιμος Πληθυσμός : 17

- Πλήθος ευάλωτων πολιτών : δεν έχουν αναφερθεί περιπτώσεις ευάλωτων πολιτών .
- Περίοδοι αύξησης του πληθυσμού λόγω επισκεψιμότητας : ο οικισμός συνήθως δεν προσελκύει επισκέπτες
- Εκτίμηση για τον πρόσθετο πληθυσμό : ο οικισμός συνήθως δεν προσελκύει επισκέπτες
- Εκτίμηση για τα μέσα που θα απαιτηθούν για την απομάκρυνση του πληθυσμού : Οχήματα 4 επιβατών για ολική εκκένωση του οικισμού (20% του μόνιμου πληθυσμού)
- Σημεία συγκέντρωσης πληθυσμού : Προσδιορίζεται στην απόφαση εφαρμογής του μέτρου

Περιγραφή	Συντεταγμένες

- Χώροι Ανεξέλεγκτης Απόρριψης Απορριμμάτων : Δεν έχουν καταγραφεί

Περιγραφή	Συντεταγμένες

11.2.1.3. Οικισμός Ξεροκάμπια Πρόεδρος Δημοτικής Κοινότητας

Όνοματεπώνυμο	Τηλέφωνο	Διεύθυνση Ηλεκτρονικού Ταχυδρομείου

- Μόνιμος πληθυσμός : 85
- Πλήθος ευάλωτων πολιτών : δεν έχουν αναφερθεί περιπτώσεις ευάλωτων πολιτών .
- Περίοδοι αύξησης του πληθυσμού λόγω επισκεψιμότητας : ο οικισμός φιλοξενεί το Επαγγελματικό Λύκειο Μοιρών (φοίτησαν συνολικά 270 μαθητές/τριες το σχολικό έτος 2023-2024)
- Εκτίμηση για τον πρόσθετο πληθυσμό λόγω επισκεψιμότητας : 300
- Εκτίμηση για τα μέσα που θα απαιτηθούν για την απομάκρυνση του πληθυσμού : οχήματα 17 επιβατών για ολική εκκένωση του οικισμού (20% του μόνιμου πληθυσμού) σε περίπτωση οργανωμένης απομάκρυνσης την περίοδο λειτουργίας των Σχολείων πρέπει να υπολογιστεί και η ανάγκη απομάκρυνσης των μαθητών
- Σημεία συγκέντρωσης πληθυσμού :

Περιγραφή	Συντεταγμένες
Επαγγελματικό Λύκειο Μοιρών	35° 3'2.20''B – 24° 51'27.47''A

- Χώροι Ανεξέλεγκτης Απόρριψης Απορριμμάτων : Δεν έχουν καταγραφεί

Περιγραφή	Συντεταγμένες

11.2.1.4. Οικισμός Σφαιριανά Πρόεδρος Δημοτικής Κοινότητας

Όνοματεπώνυμο	Τηλέφωνο	Διεύθυνση Ηλεκτρονικού Ταχυδρομείου

- Μόνιμος πληθυσμός : 15
- Πλήθος ευάλωτων πολιτών : δεν έχουν αναφερθεί περιπτώσεις ευάλωτων πολιτών .
- Περίοδοι αύξησης του πληθυσμού λόγω επισκεψιμότητας : ο οικισμός συνήθως δεν προσελκύει επισκέπτες

-Εκτίμηση για τον πρόσθετο πληθυσμό λόγω επισκεψιμότητας ο οικισμός συνήθως δεν προσελκύει επισκέπτες

-Εκτίμηση για τα μέσα που θα απαιτηθούν για την απομάκρυνση του πληθυσμού : οχήματα 3 επιβατών για ολική εκκένωση του οικισμού (20% του μόνιμου πληθυσμού)

-Σημεία συγκέντρωσης πληθυσμού :

Περιγραφή	Συντεταγμένες
Αύλειος χώρος 3ου Δημοτικού Σχολείου Μοιρών.	35° 3'5.87''B – 24° 53'40.01''A

Χώροι Ανεξέλεγκτης Απόρριψης Απορριμμάτων : Δεν έχουν καταγραφεί

Περιγραφή	Συντεταγμένες

11.2.2. Κοινότητα Αληθινής

8.2.2.1. Οικισμός Αληθινής

Εκπρόσωπος Κοινότητας

Όνοματεπώνυμο	Τηλέφωνο	Διεύθυνση Ηλεκτρονικού Ταχυδρομείου

-Μόνιμος Πληθυσμός : 142

-Πλήθος ευάλωτων πολιτών :3

-Περίοδοι αύξησης του πληθυσμού λόγω επισκεψιμότητας : ο οικισμός δέχεται μικρό αριθμό επισκεπτών κατά την θερινή περίοδο .

-Εκτίμηση για τον πρόσθετο πληθυσμό λόγω επισκεψιμότητας : 20

-Εκτίμηση για τα μέσα που θα απαιτηθούν για την απομάκρυνση του πληθυσμού : οχήματα 30 επιβατών για ολική εκκένωση του οικισμού (20% του μόνιμου πληθυσμού) κατά την θερινή περίοδο θα πρέπει να ληφθεί υπόψιν και ο αριθμός των επισκεπτών .

-Σημεία συγκέντρωσης πληθυσμού :

Περιγραφή	Συντεταγμένες
Πλατεία Οικισμού Αληθινής	35°00'49.42''B – 24° 53'00.95''E

-Κρίσιμες υποδομές :

-Χώροι Ανεξέλεγκτης Απόρριψης Απορριμμάτων : Δεν έχουν καταγραφεί

Περιγραφή	Συντεταγμένες

11.2.3. Κοινότητα Αντισκαρίου

11.2.3.1. Οικισμός Αντισκαρίου

Πρόεδρος Τοπικής Κοινότητας

Όνοματεπώνυμο	Τηλέφωνο	Διεύθυνση Ηλεκτρονικού Ταχυδρομείου

-Μόνιμος Πληθυσμός : 433

-Πλήθος ευάλωτων πολιτών : 8

-Περίοδοι αύξησης του πληθυσμού λόγω επισκεψιμότητας : ο οικισμός συνήθως δεν προσελκύει επισκέπτες

-Εκτίμηση για τον πρόσθετο πληθυσμό : ο οικισμός συνήθως δεν προσελκύει επισκέπτες

- Εκτίμηση για τα μέσα που θα απαιτηθούν για την απομάκρυνση του πληθυσμού : οχήματα 130 επιβατών για ολική εκκένωση του οικισμού (30% του μόνιμου πληθυσμού)
 -Σημεία συγκέντρωσης πληθυσμού :

Περιγραφή	Συντεταγμένες
Πλατεία Αντισκαρίου	34°57'29.30''B – 24°52'45.02''A

- Κρίσιμες υποδομές :

- Χώροι Ανεξέλεγκτης Απόρριψης Απορριμμάτων : Δεν έχουν καταγραφεί

Περιγραφή	Συντεταγμένες

11.2.3.2. Οικισμός Κριγοί

Πρόεδρος Τοπικής Κοινότητας

Όνοματεπώνυμο	Τηλέφωνο	Διεύθυνση Ηλεκτρονικού Ταχυδρομείου

- Μόνιμος Πληθυσμός : 3

- Πλήθος εύαλωτων πολιτών : δεν έχουν αναφερθεί περιπτώσεις εύαλωτων πολιτών .

- Περίοδοι αύξησης του πληθυσμού λόγω επισκεψιμότητας : ο οικισμός προσελκύει μικρό αριθμό επισκεπτών (περιηγητές ή διαμένοντες σε σκηνές) κατά την θερινή περίοδο .

- Εκτίμηση για τον πρόσθετο πληθυσμό λόγω επισκεψιμότητας : 20

- Εκτίμηση για τα μέσα που θα απαιτηθούν για την απομάκρυνση του πληθυσμού : οχήματα 3 επιβατών για ολική εκκένωση του οικισμού από τον μόνιμο πληθυσμό , κατά την θερινή περίοδο θα πρέπει να ληφθεί υπόψη και ο αριθμός των επισκεπτών .

- Σημεία συγκέντρωσης πληθυσμού : Προσδιορίζεται στην απόφαση εφαρμογής του μέτρου

Περιγραφή	Συντεταγμένες

- Χώροι Ανεξέλεγκτης Απόρριψης Απορριμμάτων : Δεν έχουν καταγραφεί

Περιγραφή	Συντεταγμένες

11.2.3.3. Οικισμός Απεζανών

Πρόεδρος Τοπικής Κοινότητας

Όνοματεπώνυμο	Τηλέφωνο	Διεύθυνση Ηλεκτρονικού Ταχυδρομείου

Ο οικισμός αποτελεί αυτοδιοικούμενο φορέα (Ιερά Μονή) ο υπεύθυνος λειτουργίας του οποίου λαμβάνει την απόφαση για προληπτική απομάκρυνση των πολιτών που διαβιούν και εργάζονται σε αυτόν . Η απόφαση του υπευθύνου λειτουργίας της Ιεράς Μονής περί απομάκρυνσης, ή μη, των ατόμων που ευρίσκονται εντός της Μονής θα πρέπει να γνωστοποιείται άμεσα , με ευθύνη των υπευθύνων της Μονής , στην Πυροσβεστική Υπηρεσία , την ΕΛ.ΑΣ. , όπως επίσης και στον Δήμαρχο και Περιφερειάρχη/Αντιπεριφερειάρχη, για ενδεχόμενη υποστήριξη του έργου τους.

Όνοματεπώνυμο υπευθύνου Λειτουργίας της Ιεράς Μονής	Τηλέφωνο	Διεύθυνση Ηλεκτρονικού Ταχυδρομείου

Γαβριήλ Χατζηδάκης	6943215590 2892097390	moni.apezanon@gmail.com
--------------------	--------------------------	--

-Μόνιμος Πληθυσμός : 6

-Πλήθος ευάλωτων πολιτών : δεν έχουν αναφερθεί περιπτώσεις ευάλωτων πολιτών .

- Περίοδοι αύξησης του πληθυσμού λόγω επισκεψιμότητας : ο οικισμός προσελκύει επισκέπτες κατά τις περιόδους των θρησκευτικών γιορτών , ενώ παράλληλα επιλέγεται και για θρησκευτικές τελετές .

-Εκτίμηση για τον πρόσθετο πληθυσμό λόγω επισκεψιμότητας : 100

-Εκτίμηση για τα μέσα που θα απαιτηθούν για την απομάκρυνση του πληθυσμού : οχήματα 6 επιβατών για ολική εκκένωση του οικισμού , οι ανάγκες ενδέχεται να είναι κατά πολύ αυξημένες σε περιπτώσεις που το μέτρο πρέπει να εφαρμοστεί σε περίοδο θρησκευτικών γιορτών ή θρησκευτικών τελετών .

-Σημεία συγκέντρωσης πληθυσμού : Προσδιορίζεται στην απόφαση εφαρμογής του μέτρου

Περιγραφή	Συντεταγμένες

-Χώροι Ανεξέλεγκτης Απόρριψης Απορριμμάτων : Δεν έχουν καταγραφεί

Περιγραφή	Συντεταγμένες

11.2.3.4. Οικισμός Πλατιά Περάματα

Πρόεδρος Τοπικής Κοινότητας

Όνοματεπώνυμο	Τηλέφωνο	Διεύθυνση Ηλεκτρονικού Ταχυδρομείου

-Μόνιμος Πληθυσμός : 84

-Πλήθος ευάλωτων πολιτών : δεν έχουν αναφερθεί περιπτώσεις ευάλωτων πολιτών .

-Περίοδοι αύξησης του πληθυσμού λόγω επισκεψιμότητας : ο οικισμός προσελκύει μικρό αριθμό επισκεπτών (περιηγητές ή διαμένοντες σε σκηνές) κατά την θερινή περίοδο .

-Εκτίμηση για τον πρόσθετο πληθυσμό λόγω επισκεψιμότητας : 30

-Εκτίμηση για τα μέσα που θα απαιτηθούν για την απομάκρυνση του πληθυσμού :

Οχήματα 25 επιβατών για ολική εκκένωση του οικισμού (30% του μόνιμου πληθυσμού) , κατά την θερινή περίοδο θα πρέπει να ληφθεί υπόψη και ο αριθμός των επισκεπτών .

-Σημεία συγκέντρωσης πληθυσμού :

Περιγραφή	Συντεταγμένες
Παραλία	34°55'25.72''B – 24°51'3.12''A

-Χώροι Ανεξέλεγκτης Απόρριψης Απορριμμάτων : Δεν έχουν καταγραφεί

Περιγραφή	Συντεταγμένες

11.2.3.5. Οικισμός Τζίγκουνα

Πρόεδρος Τοπικής Κοινότητας

Όνοματεπώνυμο	Τηλέφωνο	Διεύθυνση Ηλεκτρονικού Ταχυδρομείου

-Μόνιμος Πληθυσμός : 53

- Πλήθος ευάλωτων πολιτών : δεν έχουν αναφερθεί περιπτώσεις ευάλωτων πολιτών .
- Περίοδοι αύξησης του πληθυσμού λόγω επισκεψιμότητας : ο οικισμός προσελκύει μικρό αριθμό επισκεπτών (περιηγητές ή διαμένοντες σε σκηνές) κατά την θερινή περίοδο .
- Εκτίμηση για τον πρόσθετο πληθυσμό λόγω επισκεψιμότητας : 30
- Εκτίμηση για τα μέσα που θα απαιτηθούν για την απομάκρυνση του πληθυσμού : Οχήματα 16 επιβατών για ολική εκκένωση του οικισμού (30% του μόνιμου πληθυσμού) κατά την θερινή περίοδο θα πρέπει να ληφθεί υπόψη και ο αριθμός των επισκεπτών .
- Σημεία συγκέντρωσης πληθυσμού : Προσδιορίζεται στην απόφαση εφαρμογής του μέτρου

Περιγραφή	Συντεταγμένες

- Χώροι Ανεξέλεγκτης Απόρριψης Απορριμμάτων : Δεν έχουν καταγραφεί

Περιγραφή	Συντεταγμένες

11.2.4. Κοινότητα Γαλιάς

11.2.4.1. Οικισμός Γαλιάς

Πρόεδρος Τοπικής Κοινότητας

Όνοματεπώνυμο	Τηλέφωνο	Διεύθυνση Ηλεκτρονικού Ταχυδρομείου

- Μόνιμος Πληθυσμός :790
- Πλήθος ευάλωτων πολιτών : 22
- Περίοδοι αύξησης του πληθυσμού λόγω επισκεψιμότητας ο οικισμός προσελκύει μικρό αριθμό επισκεπτών κατά την θερινή περίοδο
- Εκτίμηση για τον πρόσθετο πληθυσμό λόγω επισκεψιμότητας : 20
- Εκτίμηση για τα μέσα που θα απαιτηθούν για την απομάκρυνση του πληθυσμού : Οχήματα 160 επιβατών για ολική εκκένωση του οικισμού (20% του μόνιμου πληθυσμού) , κατά την θερινή περίοδο θα πρέπει να ληφθεί υπόψη και ο αριθμός των επισκεπτών .
- Σημεία συγκέντρωσης πληθυσμού :

Περιγραφή	Συντεταγμένες
Πλατεία Ηρώου Γαλιάς	35° 04'35.14''B – 24° 2'08.65''A
Δημοτικό Σχολείο Γαλιάς	35° 04'18.59''B – 24° 52'5.66''A

- Χώροι Ανεξέλεγκτης Απόρριψης Απορριμμάτων :

Περιγραφή	Συντεταγμένες
Γήπεδο - Δημοτικός χώρος . Ο χώρος καθαρίζεται περιοδικά από το Δήμο στο βαθμό που είναι εφικτό διότι πρόκειται για πλαγιά με απότομη κλίση (γκρεμός)	35° 4'29.56"B 24°52'30.44"A

11.2.4.2. Οικισμός Μονόχωρο

Πρόεδρος Τοπικής Κοινότητας

Όνοματεπώνυμο	Τηλέφωνο	Διεύθυνση Ηλεκτρονικού Ταχυδρομείου

-Μόνιμος Πληθυσμός : 12

-Πλήθος ευάλωτων πολιτών : δεν έχουν αναφερθεί περιπτώσεις ευάλωτων πολιτών .

-Περίοδοι αύξησης του πληθυσμού λόγω επισκεψιμότητας : ο οικισμός προσελκύει μικρό αριθμό επισκεπτών κατά τη θερινή περίοδο .

-Εκτίμηση για τον πρόσθετο πληθυσμό λόγω επισκεψιμότητας : 10

-Εκτίμηση για τα μέσα που θα απαιτηθούν για την απομάκρυνση του πληθυσμού : οχήματα 3 επιβατών για ολική εκκένωση του οικισμού (20% του μόνιμου πληθυσμού), κατά την θερινή περίοδο θα πρέπει να ληφθεί υπόψη και ο αριθμός των επισκεπτών

-Σημεία συγκέντρωσης πληθυσμού : Προσδιορίζεται στην απόφαση εφαρμογής του μέτρου

Περιγραφή	Συντεταγμένες

-Χώροι Ανεξέλεγκτης Απόρριψης Απορριμμάτων : Δεν έχουν καταγραφεί

Περιγραφή	Συντεταγμένες

11.2.4.3. Οικισμός Απόλυχνος

Πρόεδρος Τοπικής Κοινότητας

Όνοματεπώνυμο	Τηλέφωνο	Διεύθυνση Ηλεκτρονικού Ταχυδρομείου

-Μόνιμος Πληθυσμός : 3

-Πλήθος ευάλωτων πολιτών : δεν έχουν αναφερθεί περιπτώσεις ευάλωτων πολιτών .

-Περίοδοι αύξησης του πληθυσμού λόγω επισκεψιμότητας : ο οικισμός συνήθως δεν προσελκύει επισκέπτες .

-Εκτίμηση για τον πρόσθετο πληθυσμό : Ο οικισμός συνήθως δεν προσελκύει επισκέπτες .

-Εκτίμηση για τα μέσα που θα απαιτηθούν για την απομάκρυνση του πληθυσμού : οχήματα 3 επιβατών για ολική εκκένωση του οικισμού .

-Σημεία συγκέντρωσης πληθυσμού :

Περιγραφή	Συντεταγμένες
Δημοτικό Σχολείο Γαλιάς	35° 04' 18.59''B – 24° 52' 5.66''A

-Κρίσιμες υποδομές :

-Χώροι Ανεξέλεγκτης Απόρριψης Απορριμμάτων : Δεν έχουν καταγραφεί

Περιγραφή	Συντεταγμένες

11.2.5. Κοινότητα Καστελίου

11.2.5.1. Οικισμός Καστελίου

Πρόεδρος Τοπικής Κοινότητας

Όνοματεπώνυμο	Τηλέφωνο	Διεύθυνση Ηλεκτρονικού Ταχυδρομείου

-Μόνιμος Πληθυσμός : 328

-Πλήθος ευάλωτων πολιτών :3

-Περίοδοι αύξησης του πληθυσμού λόγω επισκεψιμότητας : ο οικισμός συνήθως δεν προσελκύει επισκέπτες .

-Εκτίμηση για τον πρόσθετο πληθυσμό : ο οικισμός συνήθως δεν προσελκύει επισκέπτες .

-Εκτίμηση για τα μέσα που θα απαιτηθούν για την απομάκρυνση του πληθυσμού : Οχήματα 66 επιβατών για ολική εκκένωση του οικισμού (20% του μόνιμου πληθυσμού)

-Σημεία συγκέντρωσης πληθυσμού :

Περιγραφή	Συντεταγμένες
Πλατεία οικισμού	35° 03'36.88''B – 24° 55'04.98''A

-Χώροι Ανεξέλεγκτης Απόρριψης Απορριμμάτων : Δεν έχουν καταγραφεί

Περιγραφή	Συντεταγμένες

11.2.6. Κοινότητα Κουσέ

11.2.6.1. Οικισμός Κουσέ

Εκπρόσωπος Κοινότητας

Όνοματεπώνυμο	Τηλέφωνο	Διεύθυνση Ηλεκτρονικού Ταχυδρομείου

-Μόνιμος Πληθυσμός : 121

-Πλήθος ενάλωτων πολιτών :3

-Περίοδοι αύξησης του πληθυσμού λόγω επισκεψιμότητας : ο οικισμός προσελκύει μικρό αριθμό επισκεπτών κατά τη θερινή περίοδο .

-Εκτίμηση για τον πρόσθετο πληθυσμό : 20

-Εκτίμηση για τα μέσα που θα απαιτηθούν για την απομάκρυνση του πληθυσμού : οχήματα 24 επιβατών για ολική εκκένωση του οικισμού (20% του μόνιμου πληθυσμού) , κατά την θερινή περίοδο θα πρέπει να ληφθεί υπόψη και ο αριθμός των επισκεπτών .

-Σημεία συγκέντρωσης πληθυσμού :

Περιγραφή	Συντεταγμένες
Πλατεία οικισμού	35° 01'08.66''B – 24° 49'54.73''A

-Κρίσιμες υποδομές :

-Χώροι Ανεξέλεγκτης Απόρριψης Απορριμμάτων : Δεν έχουν καταγραφεί

Περιγραφή	Συντεταγμένες

11.2.6.2. Οικισμός Λήσταρου

Εκπρόσωπος Κοινότητας

Όνοματεπώνυμο	Τηλέφωνο	Διεύθυνση Ηλεκτρονικού Ταχυδρομείου

-Μόνιμος Πληθυσμός : 34

-Πλήθος ενάλωτων πολιτών : 1

-Περίοδοι αύξησης του πληθυσμού λόγω επισκεψιμότητας : ο πληθυσμός του οικισμού αυξάνεται κατά την θερινή περίοδο .

-Εκτίμηση για τον πρόσθετο πληθυσμό λόγω επισκεψιμότητας : 34

-Εκτίμηση για τα μέσα που θα απαιτηθούν για την απομάκρυνση του πληθυσμού :
Οχήματα 8 επιβατών για ολική εκκένωση του οικισμού (20% του μόνιμου πληθυσμού) , κατά την θερινή περίοδο θα πρέπει να ληφθεί υπόψη και ο αριθμός των επισκεπτών .

-Σημεία συγκέντρωσης πληθυσμού :

Περιγραφή	Συντεταγμένες
Πλατεία οικισμού	35° 59'56.21''B – 24° 48'51.80''A

-Χώροι Ανεξέλεγκτης Απόρριψης Απορριμμάτων : Δεν έχουν καταγραφεί

Περιγραφή	Συντεταγμένες

11.2.7. Κοινότητα Περιού

11.2.7.1. Οικισμός Περιού

Εκπρόσωπος Κοινότητας

Όνοματεπώνυμο	Τηλέφωνο	Διεύθυνση Ηλεκτρονικού Ταχυδρομείου

-Μόνιμος Πληθυσμός : 71

-Πλήθος ευάλωτων πολιτών : 1

-Περίοδοι αύξησης του πληθυσμού λόγω επισκεψιμότητας : Ο οικισμός συνήθως δεν προσελκύει επισκέπτες .

-Εκτίμηση για τον πρόσθετο πληθυσμό : Ο οικισμός συνήθως δεν προσελκύει επισκέπτες .

-Εκτίμηση για τα μέσα που θα απαιτηθούν για την απομάκρυνση του πληθυσμού :
Οχήματα 14 επιβατών για ολική εκκένωση του οικισμού (20% του μόνιμου πληθυσμού)

-Σημεία συγκέντρωσης πληθυσμού :

Περιγραφή	Συντεταγμένες
Πλατεία Οικισμού Περιού	35° 01'16.94''B – 24° 53'32.08''A

-Κρίσιμες υποδομές :

-Χώροι Ανεξέλεγκτης Απόρριψης Απορριμμάτων : Δεν έχουν καταγραφεί

Περιγραφή	Συντεταγμένες

11.2.8. Κοινότητα Πετροκεφαλίου

11.2.8.1. Οικισμός Πετροκεφαλίου

Πρόεδρος Τοπικής Κοινότητας

Όνοματεπώνυμο	Τηλέφωνο	Διεύθυνση Ηλεκτρονικού Ταχυδρομείου

-Μόνιμος Πληθυσμός : 790

-Πλήθος ευάλωτων πολιτών : 8

-Περίοδοι αύξησης του πληθυσμού λόγω επισκεψιμότητας : Ο οικισμός δέχεται επισκέπτες κατά την θερινή περίοδο

-Εκτίμηση για τον πρόσθετο πληθυσμό λόγω επισκεψιμότητας : 30

-Εκτίμηση για τα μέσα που θα απαιτηθούν για την απομάκρυνση του πληθυσμού :

Οχήματα 160 επιβατών για ολική εκκένωση του οικισμού (20% του μόνιμου πληθυσμού) ,

σε περίπτωση εφαρμογής του μέτρου κατά την κατά την θερινή περίοδο θα πρέπει να ληφθεί υπόψη και ο αριθμός των επισκεπτών .

-Σημεία συγκέντρωσης πληθυσμού :

Περιγραφή	Συντεταγμένες
Πλατεία Πετροκεφαλίου	35° 01'52.51''B – 24°50'05.62''A

-Χώροι Ανεξέλεγκτης Απόρριψης Απορριμμάτων :

Περιγραφή	Συντεταγμένες
Καλαμάρης . Χώρος που λειτουργεί ως Σταθμός Μεταφόρτωσης Απορριμμάτων . Ο καθαρισμός του χώρους έχει ανατεθεί σε εργολάβο και είναι καθημερινός	35° 02'27.40''B 24°50'59.32''E

11.2.9. Κοινότητα Πηγαΐδακίων

11.2.9.1. Οικισμός Πηγαΐδακίων

Πρόεδρος Τοπικής Κοινότητας

Όνοματεπώνυμο	Τηλέφωνο	Διεύθυνση Ηλεκτρονικού Ταχυδρομείου

-Μόνιμος Πληθυσμός : 270

-Πλήθος ευάλωτων πολιτών : 5

- Περίοδοι αύξησης του πληθυσμού λόγω επισκεψιμότητας : ο οικισμός συνήθως δεν προσελκύει επισκέπτες .

-Εκτίμηση για τον πρόσθετο πληθυσμό λόγω επισκεψιμότητας : ο οικισμός συνήθως δεν προσελκύει επισκέπτες .

-Εκτίμηση για τα μέσα που θα απαιτηθούν για την απομάκρυνση του πληθυσμού : Οχήματα 80 επιβατών για ολική εκκένωση του οικισμού (30% του μόνιμου πληθυσμού)

Σημεία συγκέντρωσης πληθυσμού :

Περιγραφή	Συντεταγμένες
Πλατεία οικισμού	34° 59'06.08''B – 24° 51'01.26''A

-Χώροι Ανεξέλεγκτης Απόρριψης Απορριμμάτων : Δεν έχουν καταγραφεί

Περιγραφή	Συντεταγμένες

11.2.9.2. Οικισμός Άγιος Μάρκος

Πρόεδρος Τοπικής Κοινότητας

Όνοματεπώνυμο	Τηλέφωνο	Διεύθυνση Ηλεκτρονικού Ταχυδρομείου

-Μόνιμος Πληθυσμός : 28

-Πλήθος ευάλωτων πολιτών : δεν έχουν αναφερθεί περιπτώσεις ευάλωτων πολιτών .

Περίοδοι αύξησης του πληθυσμού λόγω επισκεψιμότητας : Ο πληθυσμός του οικισμού αυξάνεται την θερινή περίοδο .

-Εκτίμηση για τον πρόσθετο πληθυσμό λόγω επισκεψιμότητας : 10

-Εκτίμηση για τα μέσα που θα απαιτηθούν για την απομάκρυνση του πληθυσμού :

Οχήματα 8 επιβατών για ολική εκκένωση του οικισμού (30% του μόνιμου πληθυσμού) , σε

περίπτωση εφαρμογής του μέτρου κατά την κατά την θερινή περίοδο θα πρέπει να ληφθεί υπόψη και ο αριθμός των επισκεπτών .

-Σημεία συγκέντρωσης πληθυσμού : Προσδιορίζεται στην απόφαση εφαρμογής του μέτρου

Περιγραφή	Συντεταγμένες

-Κρίσιμες υποδομές :

-Χώροι Ανεξέλεγκτης Απόρριψης Απορριμμάτων : Δεν έχουν καταγραφεί

Περιγραφή	Συντεταγμένες

11.2.9.3. Οικισμός Καβούσα

Πρόεδρος Τοπικής Κοινότητας

Όνοματεπώνυμο	Τηλέφωνο	Διεύθυνση Ηλεκτρονικού Ταχυδρομείου

-Μόνιμος Πληθυσμός : 72

-Πλήθος ευάλωτων πολιτών : δεν έχουν αναφερθεί περιπτώσεις ευάλωτων πολιτών .

-Περίοδοι αύξησης του πληθυσμού λόγω επισκεψιμότητας : ο οικισμός προσελκύει μικρό αριθμό επισκεπτών (περιηγητές ή διαμένοντες σε σκηνές) κατά την θερινή περίοδο .

-Εκτίμηση για τον πρόσθετο πληθυσμό : 30

-Εκτίμηση για τα μέσα που θα απαιτηθούν για την απομάκρυνση του πληθυσμού : οχήματα 20 επιβατών για ολική εκκένωση του οικισμού (30% του μόνιμου πληθυσμού) , σε περίπτωση εφαρμογής του μέτρου κατά την κατά την θερινή περίοδο θα πρέπει να ληφθεί υπόψη και ο αριθμός των επισκεπτών .

-Σημεία συγκέντρωσης πληθυσμού : Προσδιορίζεται στην απόφαση εφαρμογής του μέτρου

Περιγραφή	Συντεταγμένες

-Κρίσιμες υποδομές :

-Χώροι Ανεξέλεγκτης Απόρριψης Απορριμμάτων : Δεν έχουν καταγραφεί

Περιγραφή	Συντεταγμένες

11.2.9.4. Οικισμός Καλά Λιμάνια

Πρόεδρος Τοπικής Κοινότητας

Όνοματεπώνυμο	Τηλέφωνο	Διεύθυνση Ηλεκτρονικού Ταχυδρομείου

-Μόνιμος Πληθυσμός : 21

-Πλήθος ευάλωτων πολιτών : δεν έχουν αναφερθεί περιπτώσεις ευάλωτων πολιτών .

Περίοδοι αύξησης του πληθυσμού λόγω επισκεψιμότητας : Ο πληθυσμός του οικισμού αυξάνεται σημαντικά την θερινή περίοδο .

-Εκτίμηση για τον πρόσθετο πληθυσμό λόγω επισκεψιμότητας : 100

-Εκτίμηση για τα μέσα που θα απαιτηθούν για την απομάκρυνση του πληθυσμού : οχήματα 6 επιβατών για ολική εκκένωση του οικισμού (30% του μόνιμου πληθυσμού) , σε

περίπτωση εφαρμογής του μέτρου κατά την κατά την θερινή περίοδο θα πρέπει να ληφθεί υπόψη και ο αριθμός των επισκεπτών .

Σημεία συγκέντρωσης πληθυσμού :

Περιγραφή	Συντεταγμένες
Πλατεία οικισμού	34° 55'54.96''B – 24° 48'6.62''A

-Χώροι Ανεξέλεγκτης Απόρριψης Απορριμμάτων : Δεν έχουν καταγραφεί

Περιγραφή	Συντεταγμένες

11.2.9.5. Οικισμός Μακρονήσι Πρόεδρος Τοπικής Κοινότητας

Όνοματεπώνυμο	Τηλέφωνο	Διεύθυνση Ηλεκτρονικού Ταχυδρομείου

-Μόνιμος Πληθυσμός : 0

-Πλήθος ευάλωτων πολιτών : ο οικισμός δεν κατοικείται

-Περίοδοι αύξησης του πληθυσμού λόγω επισκεψιμότητας : ο οικισμός συνήθως δεν προσελκύει επισκέπτες .

-Εκτίμηση για τον πρόσθετο πληθυσμό λόγω επισκεψιμότητας : ο οικισμός συνήθως δεν προσελκύει επισκέπτες .

-Εκτίμηση για τα μέσα που θα απαιτηθούν για την απομάκρυνση του πληθυσμού : ----

-Σημεία συγκέντρωσης πληθυσμού : ο οικισμός δεν κατοικείται

Περιγραφή	Συντεταγμένες

-Χώροι Ανεξέλεγκτης Απόρριψης Απορριμμάτων : Δεν έχουν καταγραφεί

Περιγραφή	Συντεταγμένες

11.2.9.6. Οικισμός Μικρονήσι Πρόεδρος Τοπικής Κοινότητας

Όνοματεπώνυμο	Τηλέφωνο	Διεύθυνση Ηλεκτρονικού Ταχυδρομείου

-Μόνιμος Πληθυσμός : Στον οικισμό έχει εγκατασταθεί και δραστηριοποιείται επιχείρηση Ανεφοδιασμού Πλοίων ΣΕΚΑ Α.Ε η οποία αποτελεί ολόκληρο τον οικισμό και εντάσσεται στις εγκαταστάσεις SEVESO .

Ο υπεύθυνος λειτουργίας της εγκατάστασης λαμβάνει την απόφαση για προληπτική απομάκρυνση των πολιτών που διαβιούν και εργάζονται σε αυτήν . Η απόφαση του υπευθύνου λειτουργίας της εγκατάστασης περί απομάκρυνσης, ή μη, των ατόμων που ευρίσκονται εντός της εγκατάστασης θα πρέπει να γνωστοποιείται άμεσα , με ευθύνη των υπευθύνων της εγκατάστασης , στην Πυροσβεστική Υπηρεσία , την ΕΛ.ΑΣ. , όπως επίσης και στον Δήμαρχο και Περιφερειάρχη/Αντιπεριφερειάρχη, για ενδεχόμενη υποστήριξη του έργου τους.

-Εκπρόσωπος επιχείρησης

Όνοματεπώνυμο	Τηλέφωνο	Διεύθυνση Ηλεκτρονικού Ταχυδρομείου

--	--	--

-Πλήθος ευάλωτων πολιτών :

-Περίοδοι αύξησης του πληθυσμού λόγω επισκεψιμότητας :

-Εκτίμηση για τον πρόσθετο πληθυσμό :

-Εκτίμηση για τα μέσα που θα απαιτηθούν για την απομάκρυνση του πληθυσμού :

-Σημεία συγκέντρωσης πληθυσμού :

Περιγραφή	Συντεταγμένες

-Χώροι Ανεξέλεγκτης Απόρριψης Απορριμμάτων : Δεν έχουν καταγραφεί

Περιγραφή	Συντεταγμένες

11.2.9.7. Οικισμός Ι. Μ. Οδηγήτριας

Πρόεδρος Τοπικής Κοινότητας

Όνοματεπώνυμο	Τηλέφωνο	Διεύθυνση Ηλεκτρονικού Ταχυδρομείου

Ο οικισμός αποτελεί αυτοδιοικούμενο φορέα (Ιερά Μονή) ο υπεύθυνος λειτουργίας του οποίου λαμβάνει την απόφαση για προληπτική απομάκρυνση των πολιτών που διαβιούν και εργάζονται σε αυτόν . Η απόφαση του υπευθύνου λειτουργίας της Ιεράς Μονής περί απομάκρυνσης, ή μη, των ατόμων που ευρίσκονται εντός της Μονής θα πρέπει να γνωστοποιείται άμεσα , με ευθύνη των υπευθύνων της Μονής , στην Πυροσβεστική Υπηρεσία , την ΕΛ.ΑΣ. , όπως επίσης και στον Δήμαρχο και Περιφερειάρχη/Αντιπεριφερειάρχη, για ενδεχόμενη υποστήριξη του έργου τους.

Όνοματεπώνυμο υπευθύνου Λειτουργίας την Ιεράς Μονής	Τηλέφωνο	Διεύθυνση Ηλεκτρονικού Ταχυδρομείου
Π. Παρθένιος Ηγούμενος	6977887483	imoparth@yahoo.gr

-Μόνιμος Πληθυσμός : 11

-Πλήθος ευάλωτων πολιτών : 0

- Περίοδοι αύξησης του πληθυσμού λόγω επισκεψιμότητας : ο οικισμός προσελκύει επισκέπτες κατά την θερινή περίοδο , τις περιόδους των θρησκευτικών γιορτών , ενώ παράλληλα δέχεται επισκέπτες και για της τέλεση θρησκευτικών τελετών .

-Εκτίμηση για τον πρόσθετο πληθυσμό λόγω επισκεψιμότητας : 100

-Εκτίμηση για τα μέσα που θα απαιτηθούν για την απομάκρυνση του πληθυσμού : Οχήματα 11 επιβατών για ολική εκκένωση του οικισμού , οι ανάγκες ενδέχεται να είναι κατά πολύ αυξημένες σε περιπτώσεις που το μέτρο πρέπει να εφαρμοστεί την θερινή περίοδο , σε περίοδο θρησκευτικών γιορτών ή θρησκευτικών τελετών .

-Σημεία συγκέντρωσης πληθυσμού :

Περιγραφή	Συντεταγμένες
Χώρος στάθμευσης δυτικά της Μονής	34° 58'25.55''B – 24° 47'56.05''A

-Χώροι Ανεξέλεγκτης Απόρριψης Απορριμμάτων : Δεν έχουν καταγραφεί

Περιγραφή	Συντεταγμένες

11.2.9.8. Οικισμός Τράφος Πρόεδρος Τοπικής Κοινότητας

Όνοματεπώνυμο	Τηλέφωνο	Διεύθυνση Ηλεκτρονικού Ταχυδρομείου

-Μόνιμος Πληθυσμός : ο οικισμός δεν κατοικείται

-Πλήθος ευάλωτων πολιτών : ο οικισμός δεν κατοικείται

-Περίοδοι αύξησης του πληθυσμού λόγω επισκεψιμότητας : ο οικισμός συνήθως δεν προσελκύει επισκέπτες .

-Εκτίμηση για τον πρόσθετο πληθυσμό : ο οικισμός συνήθως δεν προσελκύει επισκέπτες .

-Εκτίμηση για τα μέσα που θα απαιτηθούν για την απομάκρυνση του πληθυσμού : ----

--Σημεία συγκέντρωσης πληθυσμού : Ο οικισμός δεν κατοικείται

Περιγραφή	Συντεταγμένες

-Χώροι Ανεξέλεγκτης Απόρριψης Απορριμμάτων : Δεν έχουν καταγραφεί

Περιγραφή	Συντεταγμένες

11.2.9.9. Οικισμός Χρυσόστομος Πρόεδρος Τοπικής Κοινότητας

Όνοματεπώνυμο	Τηλέφωνο	Διεύθυνση Ηλεκτρονικού Ταχυδρομείου

-Μόνιμος Πληθυσμός : 52

-Πλήθος ευάλωτων πολιτών : δεν έχουν αναφερθεί περιπτώσεις ευάλωτων πολιτών .

Περίοδοι αύξησης του πληθυσμού λόγω επισκεψιμότητας : Ο πληθυσμός του οικισμού αυξάνεται την θερινή περίοδο .

-Εκτίμηση για τον πρόσθετο πληθυσμό λόγω επισκεψιμότητας : 40

-Εκτίμηση για τα μέσα που θα απαιτηθούν για την απομάκρυνση του πληθυσμού : Οχήματα 16 επιβατών για ολική εκκένωση του οικισμού (30% του μόνιμου πληθυσμού) , σε περίπτωση εφαρμογής του μέτρου κατά την κατά την θερινή περίοδο θα πρέπει να ληφθεί υπόψη και ο αριθμός των επισκεπτών .

-Σημεία συγκέντρωσης πληθυσμού :

Περιγραφή	Συντεταγμένες
Πλατεία οικισμού	34° 56'21.70''B – 24° 49'34.82''A

-Χώροι Ανεξέλεγκτης Απόρριψης Απορριμμάτων : Δεν έχουν καταγραφεί

Περιγραφή	Συντεταγμένες

11.2.10. Κοινότητα Πόμπιας

11.2.10.1. Οικισμός Πόμπιας Πρόεδρος Τοπικής Κοινότητας

Όνοματεπώνυμο	Τηλέφωνο	Διεύθυνση Ηλεκτρονικού Ταχυδρομείου

--	--	--

-Μόνιμος Πληθυσμός : 1.061

-Πλήθος εβάλωτων πολιτών : 11

- Περίοδοι αύξησης του πληθυσμού λόγω επισκεψιμότητας :

Στον οικισμό λειτουργούν Λύκειο (φοίτησαν συνολικά 71 μαθητές/τριες το σχολικό έτος 2023-2024) καθώς και Γυμνάσιο (φοίτησαν συνολικά 95 μαθητές/τριες το σχολικό έτος 2023-2024) , τα οποία προσελκύουν επισκέπτες από διπλανούς οικισμούς .

Στο οικισμό δραστηριοποιούνται ξενώνες κατά την θερινή περίοδο.

Παράλληλα στον οικισμό λειτουργεί Παράρτημα Αποθεραπείας και Αποκατάστασης Παίδων με Αναπηρία δυναμικότητας 30 παιδιών . Ο υπεύθυνος λειτουργίας της δομής λαμβάνει την απόφαση για προληπτική απομάκρυνση των πολιτών που διαβιούν και εργάζονται σε αυτήν . Η απόφαση του υπευθύνου λειτουργίας της Δομής περί απομάκρυνσης, ή μη, των ατόμων που ευρίσκονται εντός της Δομής θα πρέπει να γνωστοποιείται άμεσα , με ευθύνη των υπευθύνων της Δομής , στην Πυροσβεστική Υπηρεσία , την ΕΛ.ΑΣ. , στον Δήμαρχο και Περιφερειάρχη/Αντιπεριφερειάρχη, για ενδεχόμενη υποστήριξη του έργου τους.

Λόγω της ιδιαιτερότητας των ατόμων που διαβιούν στην ως άνω Δομή , σε περίπτωση εφαρμογής του μέτρου της Οργανωμένης Προληπτικής Απομάκρυνσης , θα πρέπει να λαμβάνεται μέριμνα για μεταφορά του συνόλου των τροφίμων σε ασφαλές σημείο .

Όνοματεπώνυμο υπευθύνου Λειτουργίας ΠΑΑΠΑΗΚ Πόμπιας	Τηλέφωνο	Διεύθυνση Ηλεκτρονικού Ταχυδρομείου
Π. Παρθένιος Ηγούμενος	6977887483	imoparth@yahoo.gr

-Εκτίμηση για τον πρόσθετο πληθυσμό λόγω επισκεψιμότητας : 300

-Εκτίμηση για τα μέσα που θα απαιτηθούν για την απομάκρυνση του πληθυσμού :

Οχήματα 300 επιβατών για ολική εκκένωση του οικισμού (30% του μόνιμου πληθυσμού) , σε περίπτωση που το μέτρο εφαρμόζεται περίοδο και ώρα λειτουργίας των σχολείων ή κατά την θερινή περίοδο οι ανάγκες θα είναι αυξημένες .

-Σημεία συγκέντρωσης πληθυσμού :

Περιγραφή	Συντεταγμένες
Πλατεία οικισμού	35° 00' 37.97" B – 24° 52' 01.28" A

-Χώροι Ανεξέλεγκτης Απόρριψης Απορριμμάτων :

Περιγραφή	Συντεταγμένες
Λεπιδόλακκος - Δημοτικό ακίνητο . Ο χώρος καθαρίζεται περιοδικά από το Δήμο	35° 00' 42.65" B 24° 52' 29.84" E
Στην παρυφή της Ε.Ο. Πόμπιας Πηγαϊδακίων . Ο χώρος καθαρίζεται περιοδικά από το Δήμο , στο βαθμό που είναι εφικτό διότι πρόκειται για πρανές με απότομη κλίση (γκρεμός	35° 00' 16.28" B 24° 51' 40.25" E
Βατολάκκια - Ιδιωτικό ακίνητο	35° 0' 39.27" B 24° 51' 43.09" E

11.2.11. Κοινότητα Ρουφά

11.2.11.1. Οικισμός Ρουφά

Εκπρόσωπος Κοινότητας

Όνοματεπώνυμο	Τηλέφωνο	Διεύθυνση Ηλεκτρονικού Ταχυδρομείου

-Μόνιμος Πληθυσμός : 82

-Πλήθος ευάλωτων πολιτών : 2

- Περίοδοι αύξησης του πληθυσμού λόγω επισκεψιμότητας : ο οικισμός συνήθως δεν προσελκύει επισκέπτες .

-Εκτίμηση για τον πρόσθετο πληθυσμό : ο οικισμός συνήθως δεν προσελκύει επισκέπτες .

-Εκτίμηση για τα μέσα που θα απαιτηθούν για την απομάκρυνση του πληθυσμού : οχήματα 16 επιβατών για ολική εκκένωση του οικισμού (20% του μόνιμου πληθυσμού)

-Σημεία συγκέντρωσης πληθυσμού :

Περιγραφή	Συντεταγμένες
Πλατεία Ρουφά	35° 04'43.35''B – 24° 54'30.47''A

-Χώροι Ανεξέλεγκτης Απόρριψης Απορριμμάτων : Δεν έχουν καταγραφεί

Περιγραφή	Συντεταγμένες

11.2.11.2. Οικισμός Πλουτής

Εκπρόσωπος Κοινότητας

Όνοματεπώνυμο	Τηλέφωνο	Διεύθυνση Ηλεκτρονικού Ταχυδρομείου

-Μόνιμος Πληθυσμός : 45

-Πλήθος ευάλωτων πολιτών : δεν έχουν αναφερθεί περιπτώσεις ευάλωτων πολιτών .

- Περίοδοι αύξησης του πληθυσμού λόγω επισκεψιμότητας : ο οικισμός συνήθως δεν προσελκύει επισκέπτες .

-Εκτίμηση για τον πρόσθετο πληθυσμό : ο οικισμός συνήθως δεν προσελκύει επισκέπτες .

-Εκτίμηση για τα μέσα που θα απαιτηθούν για την απομάκρυνση του πληθυσμού : οχήματα 10 επιβατών για ολική εκκένωση του οικισμού (20% του μόνιμου πληθυσμού)

-Σημεία συγκέντρωσης πληθυσμού :

Περιγραφή	Συντεταγμένες
Πλατεία Πλουτής	35° 04'57.41''B – 24° 55'46.16''E

-Κρίσιμες υποδομές :

-Χώροι Ανεξέλεγκτης Απόρριψης Απορριμμάτων : Δεν έχουν καταγραφεί

Περιγραφή	Συντεταγμένες

11.2.12. Κοινότητα Σκουρβούλων

11.2.12.1. Οικισμός Σκουρβούλων

Πρόεδρος Τοπικής Κοινότητας

Όνοματεπώνυμο	Τηλέφωνο	Διεύθυνση Ηλεκτρονικού Ταχυδρομείου

--	--	--

-Μόνιμος Πληθυσμός : 423

-Πλήθος ευάλωτων πολιτών : 3

- Περίοδοι αύξησης του πληθυσμού λόγω επισκεψιμότητας : ο οικισμός συνήθως δεν προσελκύει επισκέπτες .

-Εκτίμηση για τον πρόσθετο πληθυσμό : ο οικισμός συνήθως δεν προσελκύει επισκέπτες .

-Εκτίμηση για τα μέσα που θα απαιτηθούν για την απομάκρυνση του πληθυσμού : Οχήματα 80 επιβατών για ολική εκκένωση του οικισμού (30% του μόνιμου πληθυσμού)

-Σημεία συγκέντρωσης πληθυσμού :

Περιγραφή	Συντεταγμένες
Πλατεία οικισμού	35° 06'26.33''B-24° 50'36.81''A

-Κρίσιμες υποδομές :

-Χώροι Ανεξέλεγκτης Απόρριψης Απορριμμάτων : Δεν έχουν καταγραφεί

Περιγραφή	Συντεταγμένες

11.3. Δημοτική Ενότητα Τυμπακίου

11.3.1. Δημοτική Κοινότητα Τυμπακίου

11.3.1.1. Οικισμός Τυμπακίου

Πρόεδρος Δημοτικής Κοινότητας

Όνοματεπώνυμο	Τηλέφωνο	Διεύθυνση Ηλεκτρονικού Ταχυδρομείου

-Μόνιμος Πληθυσμός : 5.285

-Πλήθος ευάλωτων πολιτών : 34

-Περίοδοι αύξησης του πληθυσμού λόγω επισκεψιμότητας : Οικισμός προσελκύει καθημερινά μεγάλο αριθμό επισκεπτών λόγω της εμπορικής δραστηριότητας και λόγω της λειτουργίας Λυκείου (φοίτησαν συνολικά 260 μαθητές/τριες το σχολικό έτος 2023-2024) , Γυμνασίου (φοίτησαν συνολικά 310 μαθητές/τριες το σχολικό έτος 2023-2024) , Εσπερινού Λυκείου (φοίτησαν συνολικά 83 μαθητές/τριες το σχολικό έτος 2023-2024) και ειδικού Σχολείου (φοίτησαν συνολικά 32 μαθητές/τριες το σχολικό έτος 2023-2024) κρίσιμη μέρα είναι η Παρασκευή διότι λειτουργεί Λαϊκή Αγορά .

Στον οικισμό λειτουργεί το Στρατιωτικό αεροδρόμιο Τυμπακίου το οποίο εντάσσεται στις αυτοδιοικούμενες εγκαταστάσεις όπου η εφαρμογή του μέτρου της Οργανωμένης Προληπτικής Απομάκρυνσης Πολιτών αποτελεί αρμοδιότητα των υπευθύνων λειτουργίας των εγκαταστάσεων .

Όνοματεπώνυμο Υπευθύνου Τυμπακίου	ΚΕΔΑ	Τηλέφωνο	Διεύθυνση Ηλεκτρονικού Ταχυδρομείου
Τζώρτας Αθανάσιος		6944889688 2892053081	athanasios.tzortas@haf.gr

-Εκτίμηση για τον πρόσθετο πληθυσμό λόγω επισκεψιμότητας : 700 άτομα καθημερινά , 1000 τις Παρασκευές .

-Εκτίμηση για τα μέσα που θα απαιτηθούν για την απομάκρυνση του πληθυσμού :
Οχήματα 1.050 επιβατών για ολική εκκένωση του οικισμού (20% του μόνιμου πληθυσμού) , σε περίπτωση οργανωμένης απομάκρυνσης την περίοδο λειτουργίας των Σχολείων πρέπει να υπολογιστεί και η ανάγκη μετακίνησης των μαθητών .

-Σημεία συγκέντρωσης πληθυσμού :

Περιγραφή	Συντεταγμένες
Πλατεία Αγίου Τίτου	35° 04'15.64''B 24°46'1.45''A
Κεντρική Πλατεία οικισμού	35° 04'17.75''B 24°46'6.19''A
Πάρκο πλησίον Ι.Ν. Αγίας Αικατερίνης	35° 04'27.23''B 24°46'6.58''A
Αύλειος χώρος 1 ^{ου} Δημοτικού Σχολείου	35° 04'02.98''B 24°45'58.73''A
Αύλειος χώρος 2 ^{ου} Δημοτικού Σχολείου	35° 04'31.28''B 24°46'6.55''A
Αύλειος χώρος 3 ^{ου} Δημοτικού Σχολείου	35° 04'7.45''B 24°46'18.59''A
Αύλειος Χώρος Γυμνασίου Τυμπακίου	35° 04'1.28''B 24°45'58.52''A

-Χώροι Ανεξέλεγκτης Απόρριψης Απορριμμάτων :

Περιγραφή	Συντεταγμένες
Επί της Ε.Ο. Τυμπακίου Λαγολιού . Δημοτικό ακίνητο το οποίο χρησιμοποιείται για την συγκέντρωση νάιλον για ανακύκλωση . Ο χώρος καθαρίζεται περιοδικά από το Δήμο	35° 05'20.54'' B 24°47'15.88''A
Ρέμα δίπλα από το στρατιωτικό αεροδρόμιο . Δημόσιος χώρος δίπλα σε ρέμα ο οποίος λειτουργούσε στο παρελθόν ως Σταθμός Μεταφόρτωσης Απορριμμάτων . Σήμερα έχει πάψει να λειτουργεί ως ΣΜΑ και η πρόσβαση έχει αποκλειστεί , το σημείο εποπτεύεται περιοδικά από το Δήμο.	

11.3.1.2. Οικισμός Κόκκινου Πύργου

Πρόεδρος Δημοτικής Κοινότητας

Όνοματεπώνυμο	Τηλέφωνο	Διεύθυνση Ηλεκτρονικού Ταχυδρομείου

-Μόνιμος Πληθυσμός : 426

-Πλήθος ευάλωτων πολιτών : 5

-Περίοδοι αύξησης του πληθυσμού λόγω επισκεψιμότητας : Ο πληθυσμός του οικισμού αυξάνεται σημαντικά την θερινή περίοδο

-Εκτίμηση για τον πρόσθετο πληθυσμό λόγω επισκεψιμότητας : 500

-Εκτίμηση για τα μέσα που θα απαιτηθούν για την απομάκρυνση του πληθυσμού :
Οχήματα 85 επιβατών για ολική εκκένωση του οικισμού (20% του μόνιμου πληθυσμού) , σε περίπτωση εφαρμογής του μέτρου κατά την κατά την θερινή περίοδο θα πρέπει να ληφθεί υπόψη και ο αριθμός των επισκεπτών .

-Σημεία συγκέντρωσης πληθυσμού :

Περιγραφή	Συντεταγμένες
«Βραχάκια»	35° 04'53.19'' B 24°44'24.07''E

-Χώροι Ανεξέλεγκτης Απόρριψης Απορριμμάτων : Δεν έχουν καταγραφεί

Περιγραφή	Συντεταγμένες

11.3.1.3. Οικισμός Αφραθιά**Πρόεδρος Δημοτικής Κοινότητας**

Όνοματεπώνυμο	Τηλέφωνο	Διεύθυνση Ηλεκτρονικού Ταχυδρομείου

-Μόνιμος Πληθυσμός : 35

-Πλήθος ευάλωτων πολιτών : δεν έχουν αναφερθεί περιπτώσεις ευάλωτων πολιτών .

- Περίοδοι αύξησης του πληθυσμού λόγω επισκεψιμότητας : ο πληθυσμός του οικισμού αυξάνεται σημαντικά την θερινή περίοδο

-Εκτίμηση για τον πρόσθετο πληθυσμό λόγω επισκεψιμότητας : 100

-Εκτίμηση για τα μέσα που θα απαιτηθούν για την απομάκρυνση του πληθυσμού : οχήματα 7 επιβατών για ολική εκκένωση του οικισμού (20% του μόνιμου πληθυσμού) , σε περίπτωση εφαρμογής του μέτρου κατά την κατά την θερινή περίοδο θα πρέπει να ληφθεί υπόψη και ο αριθμός των επισκεπτών .

-Σημεία συγκέντρωσης πληθυσμού :

Περιγραφή	Συντεταγμένες
Καλύβα του Λαού	35° 02'54.91'' B 24°45'21.76'' A

-Χώροι Ανεξέλεγκτης Απόρριψης Απορριμμάτων : Δεν έχουν καταγραφεί

Περιγραφή	Συντεταγμένες

11.3.2. Κοινότητα Βόρων**11.3.2.1. Οικισμός Βόρων****Πρόεδρος Τοπικής Κοινότητας**

Όνοματεπώνυμο	Τηλέφωνο	Διεύθυνση Ηλεκτρονικού Ταχυδρομείου

-Μόνιμος Πληθυσμός : 726

-Πλήθος ευάλωτων πολιτών : 7

-Περίοδοι αύξησης του πληθυσμού λόγω επισκεψιμότητας : ο οικισμός προσελκύει επισκέπτες κατά την θερινή περίοδο παράλληλα φιλοξενεί την Γεωργική Έκθεση Μεσσαράς μια φορά ανά τετραετία συνήθως τον μήνα Σεπτέμβριο .

-Εκτίμηση για τον πρόσθετο πληθυσμό λόγω επισκεψιμότητας : 50 την θερινή περίοδο , ο αριθμός των επισκεπτών αυξάνεται σημαντικά την περίοδο λειτουργίας της Γεωργικής Έκθεσης .

-Εκτίμηση για τα μέσα που θα απαιτηθούν για την απομάκρυνση του πληθυσμού : οχήματα 145 επιβατών για ολική εκκένωση του οικισμού (20% του μόνιμου πληθυσμού) , σε περίπτωση οργανωμένης απομάκρυνσης κατά την θερινή περίοδο ή κατά την διάρκεια της Γεωργικής Έκθεσης Μεσσαράς οι ανάγκες είναι σημαντικά αυξημένες .

-Σημεία συγκέντρωσης πληθυσμού :

Περιγραφή	Συντεταγμένες
Χώρος Γεωργικής Έκθεσης Μεσσαράς	35° 04'10.18'' B 24°48'48.12'' E

-Χώροι Ανεξέλεγκτης Απόρριψης Απορριμμάτων : Δεν έχουν καταγραφεί

Περιγραφή	Συντεταγμένες

11.3.3. Κοινότητα Γρηγορίας

11.3.3.1. Οικισμός Γρηγοριάς**Εκπρόσωπος Κοινότητας**

Όνοματεπώνυμο	Τηλέφωνο	Διεύθυνση Ηλεκτρονικού Ταχυδρομείου

-Μόνιμος Πληθυσμός : 173

-Πλήθος ευάλωτων πολιτών : 5

- Περίοδοι αύξησης του πληθυσμού λόγω επισκεψιμότητας : ο οικισμός συνήθως δεν προσελκύει επισκέπτες .

-Εκτίμηση για τον πρόσθετο πληθυσμό : ο οικισμός συνήθως δεν προσελκύει επισκέπτες .

-Εκτίμηση για τα μέσα που θα απαιτηθούν για την απομάκρυνση του πληθυσμού : οχήματα 50 επιβατών για ολική εκκένωση του οικισμού (30% του μόνιμου πληθυσμού)

-Σημεία συγκέντρωσης πληθυσμού :

Περιγραφή	Συντεταγμένες
Πλατεία οικισμού	35° 07'54.46''B – 24° 48'36.69''

-Χώροι Ανεξέλεγκτης Απόρριψης Απορριμμάτων : Δεν έχουν καταγραφεί

Περιγραφή	Συντεταγμένες

11.3.4. Κοινότητα Καμαρών**11.3.4.1. Οικισμός Καμαρών****Πρόεδρος Τοπικής Κοινότητας**

Όνοματεπώνυμο	Τηλέφωνο	Διεύθυνση Ηλεκτρονικού Ταχυδρομείου

-Μόνιμος Πληθυσμός : 331

-Πλήθος ευάλωτων πολιτών : 11

Περίοδοι αύξησης του πληθυσμού λόγω επισκεψιμότητας : ο οικισμός συνήθως δεν προσελκύει επισκέπτες .

-Εκτίμηση για τον πρόσθετο πληθυσμό : : ο οικισμός συνήθως δεν προσελκύει επισκέπτες.

-Εκτίμηση για τα μέσα που θα απαιτηθούν για την απομάκρυνση του πληθυσμού : οχήματα 100 επιβατών για ολική εκκένωση του οικισμού (30% του μόνιμου πληθυσμού)

-Σημεία συγκέντρωσης πληθυσμού :

Περιγραφή	Συντεταγμένες
Πλατεία οικισμού Καμαρών	35° 09'10.47''B – 24° 49'10.23''E

-Χώροι Ανεξέλεγκτης Απόρριψης Απορριμμάτων : Δεν έχουν καταγραφεί

Περιγραφή	Συντεταγμένες

11.3.5. Κοινότητα Καμηλαρίου**11.3.5.1. Οικισμός Καμηλαρίου****Πρόεδρος Τοπικής Κοινότητας**

Όνοματεπώνυμο	Τηλέφωνο	Διεύθυνση Ηλεκτρονικού Ταχυδρομείου

Όνοματεπώνυμο	Τηλέφωνο	Ταχυδρομείου

-Μόνιμος Πληθυσμός : 379

-Πλήθος ευάλωτων πολιτών : 8

-Περίοδοι αύξησης του πληθυσμού λόγω επισκεψιμότητας : ο πληθυσμός αυξάνεται κατά την θερινή περίοδο .

-Εκτίμηση για τον πρόσθετο πληθυσμό λόγω επισκεψιμότητας :500

-Εκτίμηση για τα μέσα που θα απαιτηθούν για την απομάκρυνση του πληθυσμού :
Οχήματα 76 επιβατών για ολική εκκένωση του οικισμού (20% του μόνιμου πληθυσμού) , σε περίπτωση εφαρμογής του μέτρου κατά την κατά την θερινή περίοδο θα πρέπει να ληφθεί υπόψη και ο αριθμός των επισκεπτών .

-Σημεία συγκέντρωσης πληθυσμού :

Περιγραφή	Συντεταγμένες
	35° 1'54.96''B – 24° 47'26.41''A

-Χώροι Ανεξέλεγκτης Απόρριψης Απορριμμάτων :

Περιγραφή	Συντεταγμένες
Γεροπόταμος . Εναπόθεση κατά μήκος ρέματος Γεροποτάμου και σε ιδιωτικά ακίνητα. Γίνεται περιοδικός καθαρισμός από το Δήμο .	35° 3'28.61''B 24°46'8.38''A

11.3.5.2. Οικισμός Καλαμακίου

Πρόεδρος Τοπικής Κοινότητας

Όνοματεπώνυμο	Τηλέφωνο	Διεύθυνση Ηλεκτρονικού Ταχυδρομείου

Μόνιμος Πληθυσμός : 106

-Πλήθος ευάλωτων πολιτών : 1

-Περίοδοι αύξησης του πληθυσμού λόγω επισκεψιμότητας : ο πληθυσμός αυξάνεται κατά την θερινή περίοδο .

-Εκτίμηση για τον πρόσθετο πληθυσμό λόγω επισκεψιμότητας :500

-Εκτίμηση για τα μέσα που θα απαιτηθούν για την απομάκρυνση του πληθυσμού :
Οχήματα 20 επιβατών για ολική εκκένωση του οικισμού (20% του μόνιμου πληθυσμού) σε περίπτωση εφαρμογής του μέτρου κατά την κατά την θερινή περίοδο θα πρέπει να ληφθεί υπόψη και ο αριθμός των επισκεπτών .

-Σημεία συγκέντρωσης πληθυσμού :

Περιγραφή	Συντεταγμένες
Χώρος στάθμευσης οικισμού Καλαμακίου	35° 1'41.27''B – 24° 45'40.00''A

-Χώροι Ανεξέλεγκτης Απόρριψης Απορριμμάτων :

Περιγραφή	Συντεταγμένες
Δεξαμενή - ιδιωτικός χώρος	35° 2'8.35''B 24°45'51.90''A

11.3.5.3. Αγίου Ιωάννη

Πρόεδρος Τοπικής Κοινότητας

Όνοματεπώνυμο	Τηλέφωνο	Διεύθυνση Ηλεκτρονικού Ταχυδρομείου

Όνοματεπώνυμο	Τηλέφωνο	Ταχυδρομείου

-Μόνιμος Πληθυσμός : 65

-Πλήθος ευάλωτων πολιτών : 3

-Περίοδοι αύξησης του πληθυσμού λόγω επισκεψιμότητας : ο πληθυσμός αυξάνεται κατά την θερινή περίοδο .

-Εκτίμηση για τον πρόσθετο πληθυσμό λόγω επισκεψιμότητας : 100

-Εκτίμηση για τα μέσα που θα απαιτηθούν για την απομάκρυνση του πληθυσμού :

Οχήματα 13 επιβατών για ολική εκκένωση του οικισμού (20% του μόνιμου πληθυσμού) σε περίπτωση εφαρμογής του μέτρου κατά την κατά την θερινή περίοδο θα πρέπει να ληφθεί υπόψη και ο αριθμός των επισκεπτών .

-Σημεία συγκέντρωσης πληθυσμού :

Περιγραφή	Συντεταγμένες
Ανοικτός χώρος στον κεντρικό δρόμο του οικισμού	35° 2'42.80''B – 24° 48'39.88''A

-Χώροι Ανεξέλεγκτης Απόρριψης Απορριμμάτων : Δεν έχει καταγραφεί

Περιγραφή	Συντεταγμένες

11.3.6. Κοινότητα Κλήματος

11.3.6.1. Οικισμός Κλήματος

Εκπρόσωπος Κοινότητας

Όνοματεπώνυμο	Τηλέφωνο	Διεύθυνση Ηλεκτρονικού Ταχυδρομείου

-Μόνιμος Πληθυσμός : 235

-Πλήθος ευάλωτων πολιτών : 2

- Περίοδοι αύξησης του πληθυσμού λόγω επισκεψιμότητας : ο οικισμός συνήθως δεν προσελκύει επισκέπτες

-Εκτίμηση για τον πρόσθετο πληθυσμό λόγω επισκεψιμότητας : ο οικισμός συνήθως δεν προσελκύει επισκέπτες

-Εκτίμηση για τα μέσα που θα απαιτηθούν για την απομάκρυνση του πληθυσμού :

Οχήματα 70 επιβατών για ολική εκκένωση του οικισμού (30% του μόνιμου πληθυσμού)

-Σημεία συγκέντρωσης πληθυσμού :

Περιγραφή	Συντεταγμένες

-Χώροι Ανεξέλεγκτης Απόρριψης Απορριμμάτων : Δεν έχει καταγραφεί

Περιγραφή	Συντεταγμένες
Πλατεία οικισμού	35° 06'34.94''B – 24° 45'36.90''A

11.3.6.2. Οικισμός Έλληνα

Εκπρόσωπος Κοινότητας

Όνοματεπώνυμο	Τηλέφωνο	Διεύθυνση Ηλεκτρονικού Ταχυδρομείου

-Μόνιμος Πληθυσμός : 15

-Πλήθος ευάλωτων πολιτών : δεν έχουν αναφερθεί περιπτώσεις ευάλωτων πολιτών .

- Περίοδοι αύξησης του πληθυσμού λόγω επισκεψιμότητας : ο οικισμός συνήθως δεν προσελκύει επισκέπτες

-Εκτίμηση για τον πρόσθετο πληθυσμό : ο οικισμός συνήθως δεν προσελκύει επισκέπτες .

-Εκτίμηση για τα μέσα που θα απαιτηθούν για την απομάκρυνση του πληθυσμού : οχήματα 15 επιβατών για ολική εκκένωση του οικισμού .

-Σημεία συγκέντρωσης πληθυσμού : Θα προσδιοριστεί στην απόφαση εφαρμογής του μέτρου .

Περιγραφή	Συντεταγμένες

-Χώροι Ανεξέλεγκτης Απόρριψης Απορριμμάτων : Δεν έχει καταγραφεί

Περιγραφή	Συντεταγμένες

11.3.7. Κοινότητα Λαγολιού

11.3.7.1. Οικισμός Λαγολιού

Εκπρόσωπος Κοινότητας

Όνοματεπώνυμο	Τηλέφωνο	Διεύθυνση Ηλεκτρονικού Ταχυδρομείου

-Μόνιμος Πληθυσμός : 54

-Πλήθος ευάλωτων πολιτών : δεν έχουν αναφερθεί περιπτώσεις ευάλωτων πολιτών .

- Περίοδοι αύξησης του πληθυσμού λόγω επισκεψιμότητας : ο οικισμός προσελκύει μικρό αριθμό επισκεπτών κατά την θερινή περίοδο .

-Εκτίμηση για τον πρόσθετο πληθυσμό λόγω επισκεψιμότητας : 20

-Εκτίμηση για τα μέσα που θα απαιτηθούν για την απομάκρυνση του πληθυσμού : Οχήματα 10 επιβατών για ολική εκκένωση του οικισμού (20% του μόνιμου πληθυσμού) , σε περίπτωση εφαρμογής του μέτρου κατά την κατά την θερινή περίοδο θα πρέπει να ληφθεί υπόψη και ο αριθμός των επισκεπτών .

-Σημεία συγκέντρωσης πληθυσμού :

Περιγραφή	Συντεταγμένες
Πλατεία οικισμού	35° 06'22.68''B – 24° 47'34.96''A

Χώροι Ανεξέλεγκτης Απόρριψης Απορριμμάτων : Δεν έχει καταγραφεί

Περιγραφή	Συντεταγμένες

11.3.8. Κοινότητα Μαγαρικαρίου

11.3.8.1. Οικισμός Μαγαρικαρίου

Πρόεδρος Τοπικής Κοινότητας

Όνοματεπώνυμο	Τηλέφωνο	Διεύθυνση Ηλεκτρονικού Ταχυδρομείου

-Μόνιμος Πληθυσμός : 295

-Πλήθος ευάλωτων πολιτών : 10

- Περίοδοι αύξησης του πληθυσμού λόγω επισκεψιμότητας : ο οικισμός συνήθως δεν προσελκύει επισκέπτες .

-Εκτίμηση για τον πρόσθετο πληθυσμό : ο οικισμός συνήθως δεν προσελκύει επισκέπτες .

-Εκτίμηση για τα μέσα που θα απαιτηθούν για την απομάκρυνση του πληθυσμού : οχήματα 90 επιβατών για ολική εκκένωση του οικισμού (30% του μόνιμου πληθυσμού)

-Σημεία συγκέντρωσης πληθυσμού :

Περιγραφή	Συντεταγμένες
Πλατεία οικισμού	35° 07' 38.91'' B -24° 49' 26.57'' E

-Χώροι Ανεξέλεγκτης Απόρριψης Απορριμμάτων : Δεν έχει καταγραφεί

Περιγραφή	Συντεταγμένες

11.3.8.2. Οικισμός Καλοχωραφίτη

Πρόεδρος Τοπικής Κοινότητας

Όνοματεπώνυμο	Τηλέφωνο	Διεύθυνση Ηλεκτρονικού Ταχυδρομείου

-Μόνιμος Πληθυσμός : 92

-Πλήθος ευάλωτων πολιτών : δεν έχουν αναφερθεί περιπτώσεις ευάλωτων πολιτών .

Περίοδοι αύξησης του πληθυσμού λόγω επισκεψιμότητας : ο οικισμός συνήθως δεν προσελκύει επισκέπτες .

-Εκτίμηση για τον πρόσθετο πληθυσμό : ο οικισμός συνήθως δεν προσελκύει επισκέπτες .

-Εκτίμηση για τα μέσα που θα απαιτηθούν για την απομάκρυνση του πληθυσμού : Οχήματα 30 επιβατών για ολική εκκένωση του οικισμού (30% του μόνιμου πληθυσμού)

-Σημεία συγκέντρωσης πληθυσμού :

Περιγραφή	Συντεταγμένες
Αύλειος χώρος Σχολείου	35° 06' 33.06'' B -24° 49' 9.38'' A

-Χώροι Ανεξέλεγκτης Απόρριψης Απορριμμάτων : Δεν έχει καταγραφεί

Περιγραφή	Συντεταγμένες

11.3.8.3. Οικισμός Κισσών

Πρόεδρος Τοπικής Κοινότητας

Όνοματεπώνυμο	Τηλέφωνο	Διεύθυνση Ηλεκτρονικού Ταχυδρομείου

-Μόνιμος Πληθυσμός : 48

-Πλήθος ευάλωτων πολιτών : 3

Περίοδοι αύξησης του πληθυσμού λόγω επισκεψιμότητας : ο οικισμός συνήθως δεν προσελκύει επισκέπτες .

-Εκτίμηση για τον πρόσθετο πληθυσμό : ο οικισμός συνήθως δεν προσελκύει επισκέπτες .

- Εκτίμηση για τα μέσα που θα απαιτηθούν για την απομάκρυνση του πληθυσμού : οχήματα 15 επιβατών για ολική εκκένωση του οικισμού (30% του μόνιμου πληθυσμού) .
 -Σημεία συγκέντρωσης πληθυσμού :

Περιγραφή	Συντεταγμένες
Πλατεία οικισμού Κισσών	35° 06' 2.09'' B - 24° 49' 54.06'' A

- Κρίσιμες υποδομές :

- Χώροι Ανεξέλεγκτης Απόρριψης Απορριμμάτων : Δεν έχει καταγραφεί

Περιγραφή	Συντεταγμένες

11.3.9. Κοινότητα Πιστιδίων

11.3.9.1. Οικισμός Πιστιδίων

Πρόεδρος Τοπικής Κοινότητας

Όνοματεπώνυμο	Τηλέφωνο	Διεύθυνση Ηλεκτρονικού Ταχυδρομείου

- Μόνιμος Πληθυσμός : 666

- Πλήθος ευάλωτων πολιτών : 3

Περίοδοι αύξησης του πληθυσμού λόγω επισκεψιμότητας : ο πληθυσμός του οικισμού αυξάνεται σημαντικά την θερινή περίοδο

- Εκτίμηση για τον πρόσθετο πληθυσμό λόγω επισκεψιμότητας : 300

-Εκτίμηση για τα μέσα που θα απαιτηθούν για την απομάκρυνση του πληθυσμού : οχήματα 135 επιβατών για ολική εκκένωση του οικισμού (20% του μόνιμου πληθυσμού) , σε περίπτωση εφαρμογής του μέτρου κατά την κατά την θερινή περίοδο θα πρέπει να ληφθεί υπόψη και ο αριθμός των επισκεπτών .

- Σημεία συγκέντρωσης πληθυσμού :

Περιγραφή	Συντεταγμένες
Πλατεία Οικισμού Πιστιδίων	35° 00' 59.14'' B – 24° 46' 53.59'' A

- Χώροι Ανεξέλεγκτης Απόρριψης Απορριμμάτων :

Περιγραφή	Συντεταγμένες
Νταμάρι 1 . Ιδιωτικά ακίνητα , γίνονται περιοδικές παρεμβάσεις καθαρισμού από το Δήμο προκειμένου να απελευθερωθεί ο αγροτικός δρόμος και να μειωθεί ο κίνδυνος πυρκαγιάς , ωστόσο η έκταση είναι μεγάλη και η εναπόθεση συνεχής .	35° 0' 20.22" B 24° 46' 8.93" A
Νταμάρι 2. Ακίνητο με αδιευκρίνιστο ιδιοκτησιακό , ο χώρος καθαρίζεται περιοδικά από το Δήμο .	35° 0' 6.35" B 24° 45' 59.68" A
Κομμός – Ιδιωτικό ακίνητο	35° 0' 39.53" B 24° 45' 58.83" A

11.3.9.2. Οικισμός Ματάλων

Πρόεδρος Τοπικής Κοινότητας

Όνοματεπώνυμο	Τηλέφωνο	Διεύθυνση Ηλεκτρονικού Ταχυδρομείου

-Μόνιμος Πληθυσμός : 67

-Πλήθος ευάλωτων πολιτών : δεν έχουν αναφερθεί περιπτώσεις ευάλωτων πολιτών .

Περίοδοι αύξησης του πληθυσμού λόγω επισκεψιμότητας : Ο πληθυσμός του οικισμού αυξάνεται σημαντικά την θερινή περίοδο , ιδιαίτερα κρίσιμο είναι το τετραήμερο που λαμβάνει χώρα το Φεστιβάλ Ματάλων , συνήθως την τελευταία εβδομάδα του Ιουνίου

-Εκτίμηση για τον πρόσθετο πληθυσμό λόγω επισκεψιμότητας : 2.000 , περίοδος φεστιβάλ 10.000.

-Εκτίμηση για τα μέσα που θα απαιτηθούν για την απομάκρυνση του πληθυσμού : οχήματα 20 επιβατών για ολική εκκένωση του οικισμού (30% του μόνιμου πληθυσμού) , λόγω της ιδιαιτερότητας του οικισμού ενδέχεται οι πολίτες να απομακρυνθούν δια θαλάσσης με ανάλογες απατήσεις δυναμικότητας των πλωτών μέσων .

Κατά την θερινή περίοδο και ιδιαίτερα την περίοδο του Φεστιβάλ οι ανάγκες είναι πολύ μεγαλύτερες με το σύνολο σχεδόν των επισκεπτών να χρήζει μέριμνας για την μεταφορά .

-Σημεία συγκέντρωσης πληθυσμού :

Περιγραφή	Συντεταγμένες
Χώρος στάθμευσης παραλίας	35° 59'37.19"B 24°45'1.73"A
Ανοικτός χώρος στις έξοδο του οικισμού	35° 59'38.49"B 24°45'12.62"A

-Χώροι Ανεξέλεγκτης Απόρριψης Απορριμμάτων : Δεν έχουν καταγραφεί

Περιγραφή	Συντεταγμένες

11.3.9.3. Οικισμός Νέο Καλαμάκι

Πρόεδρος Τοπικής Κοινότητας

Όνοματεπώνυμο	Τηλέφωνο	Διεύθυνση Ηλεκτρονικού Ταχυδρομείου

-Μόνιμος Πληθυσμός : 27

-Πλήθος ευάλωτων πολιτών : δεν έχουν αναφερθεί περιπτώσεις ευάλωτων πολιτών .

- Περίοδοι αύξησης του πληθυσμού λόγω επισκεψιμότητας : Ο πληθυσμός του οικισμού αυξάνεται σημαντικά την θερινή περίοδο , ιδιαίτερα κρίσιμο είναι το τετραήμερο που λαμβάνει χώρα το Φεστιβάλ Ματάλων , συνήθως την τελευταία εβδομάδα του Ιουνίου με του επισκέπτες να ανέρχονται σε περίπου 500.

-Εκτίμηση για τον πρόσθετο πληθυσμό λόγω επισκεψιμότητας : 200 , περίοδος Φεστιβάλ Ματάλων 500.

-Εκτίμηση για τα μέσα που θα απαιτηθούν για την απομάκρυνση του πληθυσμού :

Μόνιμος Πληθυσμός - οχήματα 10 επιβατών για ολική εκκένωση του οικισμού (30% του μόνιμου πληθυσμού) .

Κατά την θερινή περίοδο και ιδιαίτερα την περίοδο του Φεστιβάλ οι ανάγκες είναι πολύ μεγαλύτερες με το σύνολο σχεδόν των επισκεπτών να χρήζει μέριμνας για την μεταφορά του .

-Σημεία συγκέντρωσης πληθυσμού :

Περιγραφή	Συντεταγμένες
Χώρος στάθμευσης οικισμού Καλαμακίου	35° 1'41.27''B – 24° 45'40.00''A

-Χώροι Ανεξέλεγκτης Απόρριψης Απορριμμάτων : Δεν έχουν καταγραφεί

Περιγραφή	Συντεταγμένες

11.3.10. Κοινότητα Σίβα**11.3.10.1. Οικισμός Σίβα****Πρόεδρος Τοπικής Κοινότητας**

Όνοματεπώνυμο	Τηλέφωνο	Διεύθυνση Ηλεκτρονικού Ταχυδρομείου

-Μόνιμος Πληθυσμός : 426

-Πλήθος ευάλωτων πολιτών : 7

- Περίοδοι αύξησης του πληθυσμού λόγω επισκεψιμότητας : Ο πληθυσμός του οικισμού αυξάνεται την θερινή περίοδο .

-Εκτίμηση για τον πρόσθετο πληθυσμό λόγω επισκεψιμότητας : 200

-Εκτίμηση για τα μέσα που θα απαιτηθούν για την απομάκρυνση του πληθυσμού : οχήματα 85 επιβατών για ολική εκκένωση του οικισμού (20% του μόνιμου πληθυσμού) , σε περίπτωση εφαρμογής του μέτρου κατά την κατά την θερινή περίοδο θα πρέπει να ληφθεί υπόψη και ο αριθμός των επισκεπτών .

-Σημεία συγκέντρωσης πληθυσμού :

Περιγραφή	Συντεταγμένες
Πλατεία οικισμού Σίβα	35° 1'4.73''B – 24° 48'30.63''A

-Χώροι Ανεξέλεγκτης Απόρριψης Απορριμμάτων : Δεν έχουν καταγραφεί

Περιγραφή	Συντεταγμένες

11.3.11. Κοινότητα Φανερωμένης**11.3.11.1. Οικισμός Φανερωμένης****Πρόεδρος Τοπικής Κοινότητας**

Όνοματεπώνυμο	Τηλέφωνο	Διεύθυνση Ηλεκτρονικού Ταχυδρομείου

-Μόνιμος Πληθυσμός : 464

-Πλήθος ευάλωτων πολιτών : 9

- Περίοδοι αύξησης του πληθυσμού λόγω επισκεψιμότητας : Ο οικισμός συνήθως δεν προσελκύει επισκέπτες .

-Εκτίμηση για τον πρόσθετο πληθυσμό : Ο οικισμός συνήθως δεν προσελκύει επισκέπτες .

-Εκτίμηση για τα μέσα που θα απαιτηθούν για την απομάκρυνση του πληθυσμού : οχήματα 90 επιβατών για ολική εκκένωση του οικισμού (20% του μόνιμου πληθυσμού)

-Σημεία συγκέντρωσης πληθυσμού :

Περιγραφή	Συντεταγμένες
Πλατεία οικισμού Φανερωμένης	35° 4'23.52''B – 24° 49'43.74''A

-Χώροι Ανεξέλεγκτης Απόρριψης Απορριμμάτων : Δεν έχουν καταγραφεί

Περιγραφή	Συντεταγμένες

11.3.11.2. Οικισμός Καλυβίων**Πρόεδρος Τοπικής Κοινότητας**

Όνοματεπώνυμο	Τηλέφωνο	Διεύθυνση Ηλεκτρονικού Ταχυδρομείου

-Μόνιμος Πληθυσμός : 21

-Πλήθος ευάλωτων πολιτών : δεν έχουν αναφερθεί περιπτώσεις ευάλωτων πολιτών .

- Περίοδοι αύξησης του πληθυσμού λόγω επισκεψιμότητας : ο οικισμός συνήθως δεν προσελκύει επισκέπτες .

-Εκτίμηση για τον πρόσθετο πληθυσμό : ο οικισμός συνήθως δεν προσελκύει επισκέπτες .

-Εκτίμηση για τα μέσα που θα απαιτηθούν για την απομάκρυνση του πληθυσμού : οχήματα 5 επιβατών για ολική εκκένωση του οικισμού (20% του μόνιμου πληθυσμού)

-Σημεία συγκέντρωσης πληθυσμού : Θα προσδιοριστεί στην απόφαση εφαρμογής του μέτρου .

Περιγραφή	Συντεταγμένες

-Χώροι Ανεξέλεγκτης Απόρριψης Απορριμμάτων : Δεν έχουν καταγραφεί

Περιγραφή	Συντεταγμένες

11.3.11.3. Οικισμός Ι.Μ. Καλυβιανής

Πρόεδρος Τοπικής Κοινότητας

Όνοματεπώνυμο	Τηλέφωνο	Διεύθυνση Ηλεκτρονικού Ταχυδρομείου

Ο οικισμός αποτελεί αυτοδιοικούμενο φορέα (Ιερά Μονή) η υπεύθυνη λειτουργίας του οποίου λαμβάνει την απόφαση για προληπτική απομάκρυνση των πολιτών που διαβιούν και εργάζονται σε αυτόν . Η απόφαση της υπεύθυνης λειτουργίας της Ιεράς Μονής περί απομάκρυνσης, ή μη, των ατόμων που ευρίσκονται εντός της Μονής θα πρέπει να γνωστοποιείται άμεσα , με ευθύνη των υπευθύνων της Μονής , στην Πυροσβεστική Υπηρεσία , την ΕΛ.ΑΣ. , όπως επίσης και στον Δήμαρχο και Περιφερειάρχη/Αντιπεριφερειάρχη, για ενδεχόμενη υποστήριξη του έργου τους.

Όνοματεπώνυμο υπεύθυνης λειτουργίας την Ιεράς Μονής	Τηλέφωνο	Διεύθυνση Ηλεκτρονικού Ταχυδρομείου
Ηγουμένη Τιμοθέη	2892022167 2892022151	

-Μόνιμος Πληθυσμός : 143

-Πλήθος ευάλωτων πολιτών : δεν έχουν αναφερθεί περιπτώσεις ευάλωτων πολιτών .

-Περίοδοι αύξησης του πληθυσμού λόγω επισκεψιμότητας : ο οικισμός προσελκύει επισκέπτες κατά τις περιόδους των θρησκευτικών γιορτών , ενώ παράλληλα επιλέγεται και για θρησκευτικές τελετές .

-Εκτίμηση για τον πρόσθετο πληθυσμό λόγω επισκεψιμότητας : 500

-Εκτίμηση για τα μέσα που θα απαιτηθούν για την απομάκρυνση του πληθυσμού : οχήματα 143 επιβατών για ολική εκκένωση του οικισμού (100% του μόνιμου πληθυσμού) σε περιπτώσεις θρησκευτικών γιορτών ή τελετών οι σχετικές ανάγκες αυξάνονται σημαντικά .

-Σημεία συγκέντρωσης πληθυσμού :

Σχέδιο Αντιμετώπισης Εκτάκτων Αναγκών Εξ Αιτίας Δασικών Πυρκαγιών Δήμου «Φαιστού» Έκδοση 2020, επικαιροποίηση

Περιγραφή	Συντεταγμένες
Χώρος στάθμευσης Ιεράς Μονής	35° 3'5.14''B – 24° 50'0.65''A

-Χώροι Ανεξέλεγκτης Απόρριψης Απορριμμάτων : Δεν έχουν καταγραφεί

Περιγραφή	Συντεταγμένες

**ΠΑΡΑΡΤΗΜΑ Θ1 : ΧΑΡΤΕΣ ΜΕ ΣΗΜΑΝΣΗ
ΤΩΝ ΔΡΟΜΩΝ ΔΙΑΦΥΓΗΣ ΚΑΙ ΤΩΝ ΧΩΡΩΝ
ΣΥΓΚΕΝΤΡΩΣΗΣ**

Δημοτική Ενότητα Ζαρού -Χάρτες 1εως 11

Δημοτική Ενότητα Μοιρών - Χάρτες 12 έως 42

Δημοτική Ενότητα Τυμπακίου – Χάρτες 43 έως 64